This is a digital copy of a book that was preserved for generations on library shelves before it was carefully scanned by Google as part of a project to make the world's books discoverable online.

It has survived long enough for the copyright to expire and the book to enter the public domain. A public domain book is one that was never subject to copyright or whose legal copyright term has expired. Whether a book is in the public domain may vary country to country. Public domain books are our gateways to the past, representing a wealth of history, culture and knowledge that's often difficult to discover.

Marks, notations and other marginalia present in the original volume will appear in this file - a reminder of this book's long journey from the publisher to a library and finally to you.

Usage guidelines

Google is proud to partner with libraries to digitize public domain materials and make them widely accessible. Public domain books belong to the public and we are merely their custodians. Nevertheless, this work is expensive, so in order to keep providing this resource, we have taken steps to prevent abuse by commercial parties, including placing technical restrictions on automated querying.

We also ask that you:

+ *Make non-commercial use of the files* We designed Google Book Search for use by individuals, and we request that you use these files for personal, non-commercial purposes.

+ *Refrain from automated querying* Do not send automated queries of any sort to Google's system: If you are conducting research on machine translation, optical character recognition or other areas where access to a large amount of text is helpful, please contact us. We encourage the use of public domain materials for these purposes and may be able to help.

+ *Maintain attribution* The Google "watermark" you see on each file is essential for informing people about this project and helping them find additional materials through Google Book Search. Please do not remove it.

+ *Keep it legal* Whatever your use, remember that you are responsible for ensuring that what you are doing is legal. Do not assume that just because we believe a book is in the public domain for users in the United States, that the work is also in the public domain for users in other countries. Whether a book is still in copyright varies from country to country, and we can't offer guidance on whether any specific use of any specific book is allowed. Please do not assume that a book's appearance in Google Book Search means it can be used in any manner anywhere in the world. Copyright infringement liability can be quite severe.

About Google Book Search

Google's mission is to organize the world's information and to make it universally accessible and useful. Google Book Search helps readers discover the world's books while helping authors and publishers reach new audiences. You can search through the full text of this book on the web at `http://books.google.com/`

B 1,090,815

Digitized by Google

Digitized by Google

AS
262
.P524

Digitized by Google

Digitized by Google

Digitized by Google

СБОРНИКЪ

ОТДѢЛЕНІЯ РУССКАГО ЯЗЫКА И СЛОВЕСНОСТИ

(ИМПЕРАТОРСКОЙ) АКАДЕМІИ НАУКЪ.

ТОМЪ ДВАДЦАТЬ ВТОРОЙ.

22

СЪ ПОРТРЕТОМЪ АКАДЕМИКА И. И. СРЕЗНЕВСКАГО.

САНКТПЕТЕРБУРГЪ.
Типографія Императорской Академіи Наукъ.
(Вас. Остр., 9-я лин., № 12.)
1881.

Digitized by Google

Digitized by Google

ИЗДАНІЯ

ВТОРОГО ОТДѢЛЕНІЯ ИМПЕРАТОРСКОЙ АКАДЕМІИ НАУКЪ,

продающіяся въ Комитетѣ Правленія и у комиссіонеровъ Академіи.

СБОРНИКЪ ОТДѢЛЕНІЯ РУССКАГО ЯЗЫКА И СЛОВЕСНОСТИ

ВЫХОДИТЪ ВЪ НЕОПРЕДѢЛЕННЫЕ СРОКИ И СОДЕРЖИТЪ ВЪ СЕБѢ,

СВЕРХЪ ИЗВЛЕЧЕНІЙ ИЗЪ ПРОТОКОЛОВЪ И ОТЧЕТОВЪ ОТДѢЛЕНІЯ:

Томъ I. Свѣдѣнія и замѣтки о малоизвѣстныхъ и неизвѣстныхъ памятникахъ, И. И. Срезневскаго. — **Характеристика Державина какъ поэта**, Я. К. Грота. — **Сношенія Н. Н. Рычкова съ Академіею Наукъ въ XVIII столѣтіи**, П. П. Пекарскаго. — **Мнѣнія о Словарѣ славянскихъ нарѣчій**, А. Б. Шлейхера и И. И. Срезневскаго. — **Очеркъ дѣятельности и личности Карамзина**, Я. К. Грота.—**О второмъ Отдѣленіи Академіи Наукъ**, Его же.

Томъ II. Жизнь и литературная переписка Н. Н. Рычкова, соч. П. П. Пекарскаго.—**Литовскія народныя пѣсни**, И. Юшкевича.—**Коренное значеніе родства у Славянъ**, Н. Н. Лавровскаго. — **Редакторъ, сотрудники и цензура въ русскомъ журналѣ 1755 — 1764 годовъ**, П. П. Пекарскаго. — **Труды югославянской академіи наукъ и художествъ**, И. И. Срезневскаго. — **Литературные труды Н. Н. Кеппена**, А. А. Куника. — Къ тому этому приложены два портрета: 1) митрополита Филарета московскаго. 2) Н. И. Рычкова.

Томъ III. Древніе Славянскіе памятники іюсоваго письма, съ описаніемъ ихъ и съ замѣчаніями объ особенностяхъ ихъ правописанія и языка И. И. Срезневскаго.

Томъ IV. Ософанъ Прокоповичъ и его время, И. А. Чистовича.

Цѣна каждаго тома 1 р. 50 к.

Томъ V. вып. I. **Воспоминанія о научной дѣятельности митрополита Евгенія** И. И. Срезневскаго, съ прибавленіями гг. Полѣнова и Савваитова съ письмами къ Городчанинову и Анастасевичу. — **Переписка Евгенія съ Державинымъ**, Я. К. Грота, съ письмами къ гр. Хвостову и къ К. К. Гирсу. — **О словаряхъ Евгенія**, А. Ѳ. Бычкова, съ перепискою между преосв. и Ермолаевымъ и съ др. приложеніями.—Цѣна 75 коп.

Томъ V. вып. II. **Переписка А. Х. Востокова въ повременномъ порядкѣ**, съ объяснительными примѣчаніями И. И. Срезневскаго. — Цѣна 1 руб. 50 коп.

Томъ VI. Литературная жизнь Крылова, Я. К. Грота.—**Дополн. біогр. извѣстіе о Крыловѣ**, его же.— **О басняхъ Крылова въ худож. отношеніи**, А. В. Никитенко. — **О языкѣ Крылова**, И. И. Срезневскаго. — **О басняхъ Крылова въ переводахъ на иностр. языки**, А. Ѳ. Бычкова. —**Сатира Крылова и его Почта Духовъ**, Я. К. Грота.—**Слово въ день юбилея Крылова**, преосв. Макарія. — **Пирогъ; Лѣнтяй; Кофейница**, драматич. сочин. Крылова. — **Пиръ** басня, его же. — **Объясненіе Крылова. Письмо его къ В. А. Олениной. Замѣтка о нѣкот. басняхъ Крылова**, Я. К. Грота.—**О новомъ англ. переводѣ басенъ Крылова**, его же.—**Библіографическія и Историческія примѣчанія къ баснямъ Крылова**, сост. В. Ѳ. Кеневичемъ.—**Матеріалы для біографіи Крылова**, доставл. гг. Кеневичемъ, Княжевичемъ и Семевскимъ. — Къ книгѣ приложены снимки съ почерка Крылова.—Цѣна 2 р.

Digitized by Google

Томъ VII. О трудѣ Горскаго и Невоструева: «Описаніе славянскихъ рукописей Синодальной Библіотеки», записка И. И. Срезневскаго.—**Записка о томъ же**, А. Ѳ. Бычкова. — **Дополненіе къ исторіи масонства въ Россіи XVIII столѣтія**, П. П. Пекарскаго. — **Толковый словарь В. И. Даля**, записка Я. К. Грота. — **О зоологическихъ названіяхъ въ словарѣ Даля**, записка Л. И. Шренка. — **О ботаническихъ названіяхъ въ словарѣ Даля**, замѣтка Ф. И. Рупрехта.—**Дополненія и замѣтки къ словарю Даля**, Я. К. Грота. — **Дополненіе къ областному словарю**, Н. Я. Данилевскаго. — **Объясненіе темныхъ и испорченныхъ мѣстъ русской лѣтописи**, Я. К. Эрбена. — **Разсмотрѣніе рецензій «Описанія рукописей Синодальной Библіотеки»**, статья К. И. Невоструева. — **О греческомъ кондакарѣ XII — XIII вѣка**, архим. Амфилохія.—**Итальянскіе архивы и матеріалы для славянской исторіи**, В. Макушева.—**Отчеты одѣятельности Отдѣленія за 1868 и 1869 гг. и очеркъ біографіи А. С. Норова**, сост. А. В. Никитенко.—Цѣна 1 р. 50 к.

Томъ VIII. Ломоносовъ какъ писатель. Сборникъ матеріаловъ для разсмотрѣнія авторской дѣятельности Ломоносова. Составилъ А. Будиловичъ — **Матеріалы для библіографіи литературы о Ломоносовѣ**, С. И. Пономарева. — **Замѣчанія объ изученіи русскаго языка и словесности въ среднихъ учебныхъ заведеніяхъ**, И. Срезневскаго. — **Итальянскіе архивы и хранящіеся въ нихъ матеріалы для славянской исторіи. — II. Неаполь и Палермо. III. Неаполь, Бари и Анкона**, В. Макушева.—Цѣна 1 р. 50 к.

Томъ IX. Историческія бумаги, собранныя К. И. Арсеньевымъ. Приведены въ порядокъ и изданы П. Пекарскимъ съ біографіею и портретомъ Арсеньева.—Цѣна 1 р. 50 к.

Томъ X. Воспоминаніе о Сперанскомъ, А. В. Никитенко. — **Петръ Великій, какъ просвѣтитель Россіи**, Я. К. Грота.—**Словарь русскихъ гравированныхъ портретовъ**, Д. А. Ровинскаго. — **Когда основаны Уфа и Самара**, П. П. Пекарскаго. — **Повѣсть о судѣ Шемяки**, М. И. Сухомлинова. — **Библіографическія находки во Львовѣ**, Я. Ѳ. Головацкаго. — **Дополненіе къ словарю Даля**, П. В. Шейна. — **Воспоминанія о Далѣ и Пекарскомъ**, Я. К. Грота.—Цѣна 1 р. 50 к.

Томъ XI. Исторія Россійской Академіи. Выпускъ первый. М. И. Сухомлинова. — **Записка о путешествіи въ Швецію и Норвегію**, Я. К. Грота. — **Русскій театръ въ Петербургѣ и Москвѣ (1749 — 1774)**, М. Н. Лонгинова.—**Дополненіе къ очерку славяно-русской библіографіи В. М. Ундольскаго**, сост. Я. Ф. Головацкимъ.—**Дополненія и замѣтки** І. Ф. Наумова **къ Толковому словарю Даля.** Къ книгѣ приложенъ портретъ академика Пекарскаго.—Цѣна 2 р.

Томъ XII. Свѣдѣнія и замѣтки о малоизвѣстныхъ и неизвѣстныхъ памятникахъ, И. И. Срезневскаго. — **Сборникъ Бѣлорусскихъ пословицъ.** И. И. Носовича.—Цѣна 1 р. 50 к.

Томъ XIII. Общественная и частная жизнь Августа Людвига Шлецера, имъ самимъ описанная. Пребываніе и служба въ Россіи, отъ 1761 до 1765 г. Извѣстія о тогдашней Русской литературѣ. Переводъ съ нѣмецкаго съ примѣчаніями и приложеніями В. Кеневича (съ портретомъ Шлецера). Цѣна 1 р. 50 к.

Томъ XIV. Исторія Россійской Академіи. Выпускъ второй. М. И. Сухомлинова.—Цѣна 1 р. 50 к.

Томъ XV. Свѣдѣнія и замѣтки о малоизвѣстныхъ и неизвѣстныхъ памятникахъ, И. И. Срезневскаго.—**Палеографическія наблюденія по памятникамъ греческаго письма**, И. И. Срезневскаго. — **Отрывки греческаго текста каноническихъ отвѣтовъ русскаго митрополита Іоанна II**, А. С. Павлова. — **Матеріалы для исторіи Пугачевскаго бунта**, Я. К. Грота.—Цѣна 1 р. 50 к.

Томъ XVI. Исторія Россійской Академіи. Выпускъ третій. М. Сухомлинова.—Цѣна 1 р. 75 к.

Томъ XVII. Апокрифическія сказанія о Ветхозавѣтныхъ лицахъ и событіяхъ по рукописямъ Соловецкой библіотеки, И. Я. Порфирьева.—**Іерусалимъ**

Digitized by Google

и Палестина въ русской литературѣ, наукѣ, живописи и переводахъ (Матеріалы для библіографіи), С. И. Пономарева. — Замѣтки о языкѣ и народной поэзіи въ области великорусскаго нарѣчія, М. А. Колосова. — Цѣна 1 р. 75 к.

Томъ XVIII. Екатерина II и Густавъ III, Я. К. Грота. — Воспоминанія о четырехсотлѣтнемъ юбилеѣ Упсальскаго университета, Я. К. Грота.— Подлинники писемъ Гоголя къ Максимовичу и напечатанные отрывки изъ нихъ, С. Пономарева.—Библіографическія и историческія замѣтки. Орѣховецкій договоръ.—Происхожденіе Екатерины I, Я. К. Грота.—Рѣчь въ торжественномъ собраніи Императорской Академіи Наукъ по случаю Столѣтняго юбилея Александра I, М. И. Сухомлинова.—На память о Бодянскомъ, Григоровичѣ и Прейсѣ, первыхъ преподавателяхъ славянской филологіи, И. И. Срезневскаго.—Отчетъ коммиссіи о присужденіи преміи графа Н. А. Кушелева-Безбородки за біографію канцлера князя А. А. Безбородки, Я. К. Грота. — Замѣтки о сущности нѣкоторыхъ звуковъ Русскаго языка, Я. К. Грота. — Новые труды преосвященнаго Порфирія Успенскаго, С. И. Пономарева. — Цѣна 1 р. 50 к.

Томъ XIX. Исторія Россійской Академіи. Выпускъ четвертый. М. И. Сухомлинова.—Чешскія Глоссы въ Mater Verborum. Разборъ А. О. Патеры и дополнительныя замѣчанія И. И. Срезневскаго. — Цѣна 1 р. 50 к.

Томъ XX. Некрологъ князя Вяземскаго, составленный акад. Я. К. Гротомъ. — Екатерина II въ перепискѣ съ Гриммомъ. Я. К. Грота. — Слово о двѣнадцати снахъ Шаханши, по рукописямъ XV вѣка. Академика А. Н. Веселовскаго. — О славянскихъ редакціяхъ одного апологa Варлаама и Іоасафа. А. Н. Веселовскаго. — Свѣдѣнія и Замѣтки о малоизвѣстныхъ и неизвѣстныхъ памятникахъ LXXXI—XC. И. И. Срезневскій. — Отчетъ о дѣятельности Отдѣленія русскаго языка и словесности за 1878 годъ, составленный академикомъ М. И. Сухомлиновымъ. — Заботы Екатерины II о народномъ образованіи. Я. К. Грота. — Князь Вяземскій. М. И. Сухомлинова. — Памяти кн. Вяземскаго. С. И. Пономарева. — Разысканія въ области русскихъ духовныхъ стиховъ. Академика А. Н. Веселовскаго. Къ книгѣ приложены портреты кн. П. А. Вяземскаго и А. В. Никитенко. Цѣна 2 руб.

Томъ XXI. Записки объ ученыхъ трудахъ И. В. Ягича и А. Н. Веселовскаго, составленныя ак. Я. К. Гротомъ. — Русско-Нищенскій словарь Минской губерніи мѣстечка Семежова. — Старообрядческій синодикъ. А. Н. Пыпина. — Разысканія въ области духовныхъ стиховъ. А. Н. Веселовскаго. — Диссидентскій вопросъ въ Польшѣ. И. А. Чистовича. — Екатерина II въ перепискѣ съ Гриммомъ. Ст. II. Я. К. Грота. — Фріульскіе Славяне. И. И. Срезневскаго. — Дополненіе къ Бѣлорусскому словарю. И. И. Носовича. — Отчетъ Отдѣленія р. яз. и слов. за 1879 г., составленный М. И. Сухомлиновымъ. — Нѣсколько припоминаній о научной дѣятельности А. Е. Викторова. И. И. Срезневскаго.

ДРУГІЯ ИЗДАНІЯ ОТДѢЛЕНІЯ:

Сочиненія Державина съ объяснительными примѣчаніями Я. Грота:

Томъ I (съ портретомъ Державина и 1-й жены его, со снимками и многочисленными рисунками). Спб. 1864: 4 р.
Томъ II (съ рисунками), 1865: 3 р.
Томъ III (съ портретомъ 2-й жены Державина). 1866: 2 руб.
Томъ IV (съ алфавитнымъ указателемъ къ 4-мъ томамъ). 1867: 2 руб.
Томъ V (съ портретомъ Державина, снимками и указателемъ). 1869 2 руб. 50 коп.
Томъ VI (съ портретомъ Державина и указателемъ). 1871: 2 руб. 50 коп.
Томъ VII (съ указателемъ). 1872: 2 руб.
Томъ VIII (съ портретомъ, рисунками и снимкомъ). 1880: 5 руб.

Той же книги 2-е изданіе общедоступное, безъ рисунковъ:

Томъ I (съ портретомъ Державина). Спб. 1868: 1 руб. — Томъ II. 1869: 1 руб. — Томъ III. 1870: 1 руб.—Томъ IV. 1874: 1 руб.—Томъ V. 1876: 1 руб. — Томъ VI. 1876: 1 руб. — Томъ VII. 1878: 1 руб.

Digitized by Google

Жизнь Державина (съ портретомъ, рисунками и снимкомъ). Спб. 1880. Цѣна 5 р.
Матеріалы для біографіи Ломоносова, собранные П. П. Билярскимъ. Спб. 1865. Цѣна 1 р. 50 к.
Дополнительныя извѣстія для біографіи Ломоносова, П. Пекарскаго. Спб 1865. Цѣна 50 к.
Матеріалы для исторіи Пугачевскаго бунта. Бумаги Кара и Бибикова (со снимкомъ). Я. Грота. Спб. 1862. Цѣна 30 к.
То же. Переписка Екатерины II съ графомъ П. И. Панинымъ, Я. Грота. Спб. 1862. Цѣна 25 к.
То же. Бумаги, относящіяся къ послѣднему періоду мятежа и къ поимкѣ Пугачева. Я. Грота. Спб. 1874. Цѣна 60 к.
Письма Ломоносова и Сумарокова къ Шувалову, Я. Грота. 1862: 30 к.
Очеркъ академической дѣятельности Ломоносова. Его же. 1865: 20 к.
Письма Карамзина къ Дмитріеву. Съ портретомъ и снимками. Издали съ примѣч. Я. Гротъ и П. Пекарскій. Спб. 1866: 2 р.
Очеркъ дѣятельности и личности Карамзина. Я. Грота. Спб. 1868: 25 к.
Литературная жизнь Крылова. Его же. Спб. 1868: 25 к.
Редакторъ, сотрудники и цензура въ Русскомъ журналѣ 1755 — 1764 годовъ. П. Пекарскаго. Спб. 1867: 35 к.
Путешествіе акад. Делиля въ Березовъ 1740 года. П. Пекарскаго. 50 к.
Жизнь и литературная переписка П. И. Рычкова, изслѣдованіе П. Пекарскаго (съ портретомъ и снимкомъ). Спб. 1867: 75 к.
Матеріалы для исторіи журнальной и литературной дѣятельности Екатерины II. П. П. Пекарскаго. Спб. 1863: 25 к.
Извѣстія о Татищевѣ. Его же: 40 к.
Словарь Бѣлорусскаго нарѣчія, И. Носовича. Спб. 1870: 3 р.
Сербско-Русскій словарь, П. Лавровскаго. Спб. 1870: 1 р. 50 к
Отчетъ о четвертомъ присужденіи Ломоносовской преміи, Я. Грота (разборъ Толковаго Словаря Даля). Спб. 1870: 45 к.
Замѣчанія объ изученіи русскаго языка и словесности въ среднихъ учебныхъ заведеніяхъ, И. Срезневскаго. Спб. 1872: 30 к.
Петръ Великій, какъ просвѣтитель Россіи, Я. Грота. Спб. 1872: 40 к.
Воспоминанія о В. И. Далѣ и П. П. Пекарскомъ, Я. Грота. Спб. 1874: 20 к.
Сочиненія и письма Хемницера, съ примѣчаніями Я. Грота. Спб. 1873: 1 руб. 50 коп.
Исторія Императорской Академіи Наукъ, П. Пекарскаго. Т. I. Спб. 1870. Цѣна 3 р. Т. II. Спб. 1873. Цѣна 3 р. 50 к.
Записка о путешествіи въ Швецію и Норвегію, Я. Грота. Спб. 1873: 25 к.
Спорные вопросы русскаго правописанія. Я. Грота. Спб. 1876. 2-е изд. Цѣна 1 р. 25 коп.
Исторія Россійской Академіи. М. Сухомлинова. Выпускъ I. Цѣна 1 р. 50 к. Вып. II, цѣна 1 р. 50 к. Вып. III, цѣна 1 р. 75 коп. Вып. IV, цѣна 2 р. Вып. V, цѣна 2 р.
Екатерина II и Густавъ III. Я. Грота. Спб. 1877: 50 коп.
Воспоминанія о четырехсотлѣтнемъ юбилеѣ Упсальскаго университета. Я. Грота. Спб. 1877: 30 коп.
Рѣчь по случаю столѣтняго юбилея Александра I. М. Сухомлинова. Спб. 1877: 45 коп.
Библіографическія и историческія замѣтки. Орѣховецкій договоръ. Происхожденіе Екатерины I (со снимкомъ рукописи договора). Я. Грота. Спб. 1877: 25 коп.
Чешскія Глоссы въ Mater Verborum. Разборъ А. О. Патеры и дополнительныя замѣчанія И. И. Срезневскаго. Цѣна 60 к.

Иногородные адресуютъ свои требованія въ Комитетъ Правленія Академіи Наукъ, и прилагая деньги по выставленнымъ здѣсь цѣнамъ, получаютъ книги безъ платежа вѣсовыхъ.

Digitized by Google

Digitized by Google

UofM

Лит. Н. Брезе, С.П.Б. Средняя-Подъяческая, домъ №4.

Digitized by Google

СБОРНИКЪ

ОТДѢЛЕНІЯ РУССКАГО ЯЗЫКА И СЛОВЕСНОСТИ

ИМПЕРАТОРСКОЙ АКАДЕМІИ НАУКЪ.

ТОМЪ ДВАДЦАТЬ ВТОРОЙ.

СЪ ПОРТРЕТОМЪ АКАДЕМИКА И. И. СРЕЗНЕВСКАГО.

САНКТПЕТЕРБУРГЪ.
ТИПОГРАФІЯ ИМПЕРАТОРСКОЙ АКАДЕМІИ НАУКЪ.
(Вас. Остр., 9 л., № 12.)
1881.

Digitized by Google

Напечатано по распоряженію Императорской Академіи Наукъ.
С.-Петербургъ, Май 1881 года.

Непремѣнный Секретарь, Академикъ *К. Веселовскій*.

Digitized by Google

ОГЛАВЛЕНІЕ.

		стран.
Извлеченія изъ протоколовъ Отдѣленія русскаго языка и словесности:		
За январь — май 1881 г.		I — III
Исторія Россійской Академіи. М. И. Сухомлинова. Выпускъ пятый	№ 1.	1 — 432
Южно-Русскія былины. А. Н. Веселовскаго.	№ 2.	1 — 78
Croissans-crescens и Средневѣковыя легенды о половой метаморфозѣ. А. Н. Веселовскаго	№ 3.	1 — 31
О Ксанфинѣ. Греческая Трапезунтская былина Византійской эпохи. Г. С. Дестунисъ	№ 4.	1 — 27
Свѣдѣнія и замѣтки о малоизвѣстныхъ и неизвѣстныхъ памятникахъ. И. И. Срезневскаго	№ 5.	1 — 25
Отчетъ о дѣятельности Отдѣленія русскаго языка и словесности за 1880 годъ и некрологъ акад. Срезневскаго, составленные А. Ѳ. Бычковымъ	№ 6.	1 — 61
Приложенія къ Отчету:		
I. Записка о путешествіи по славянскимъ землямъ		62 — 66
II. Изъ донесенія пр. Артемовскаго-Гулака		66 — 69
III. Инструкція Срезневскому		69 — 75
IV. Письмо Ганки къ Уварову		75 — 79
V. Списокъ сочиненій Срезневскаго		79 — 212
Правила о преміи Н. И. Костомарова		213 — 215
Алфавитный указатель		1 — 18

Digitized by Google

Digitized by Google

ИЗВЛЕЧЕНІЯ ИЗЪ ПРОТОКОЛОВЪ ОТДѢЛЕНІЯ РУССКАГО ЯЗЫКА И СЛОВЕСНОСТИ.

Январь — Май 1881 года.

Академикъ А. Н. Веселовскій представилъ конспекты слѣдующихъ главъ своего изслѣдованія: «Южно-русскія былины»:

III. Былины объ Иванѣ Гостиномъ сынѣ.
IV. Чурило Пленковичъ и Суровецъ-Суздалецъ.
V. Бой отца съ сыномъ въ русскомъ народномъ эпосѣ.
VI. Какъ перевелись на Руси богатыри.
VII. Алеша Поповичъ и Тугаринъ.—Илья Муромецъ и Идолище.
VIII. Царь Костантинъ въ русскихъ и южно-славянскихъ пѣсняхъ.
IX. Пѣсня о Дюкѣ Степановичѣ, ея составъ и источники.

Заявлено о послѣдовавшей въ Ялтѣ 14-го января кончинѣ корреспондента Отдѣленія, бывшаго профессора Варшавскаго университета Митрофана Алексѣевича Колосова. Выражено тѣмъ большее сожалѣніе, что Колосовъ былъ еще въ полномъ цвѣтѣ лѣтъ и по прежнимъ трудамъ его можно было ожидать отъ него еще многаго для филологіи.

Читано прошеніе коллежскаго совѣтника Занчевскаго изъ г. Бѣльцы, Бессарабской губерніи, на имя Академіи Наукъ, въ которомъ проситъ разъяснить ему значеніе выраженія «временное пребываніе», употребленнаго въ Уст. Гражд. суд. 2 изд. Госуд. Канц. ст. 32. 203—207. Положено отвѣчать г. Занчевскому, что такъ какъ предложенный вопросъ чисто юридическій и никакого отношенія къ языкознанію не имѣетъ, то Отдѣленіе не можетъ взять

Digitized by Google

на себя рѣшенія его. Что же касается затрудненій, на которыя жалуется проситель, отъ неимѣнія въ г. Бѣльцы академическаго словаря, то для отвращенія ихъ на будущее время отправить экземпляръ 2-го изданія означеннаго словаря въ библіотеку мѣстнаго уѣзднаго училища.

Заявлено о послѣдовавшей 28-го января кончинѣ корреспондента Академіи Наукъ Федора Михайловича Достоевскаго, вѣсть о которой встрѣчена въ Отдѣленіи съ тою же глубокою скорбію, какую несомнѣнно пробудитъ во всѣхъ классахъ образованнаго общества эта неожиданная утрата столь дорогого всему русскому читающему міру даровитаго писателя и высоконравственнаго человѣка.

Въ теченіе февраля мѣсяца Отдѣленіе занято было, между прочимъ, составленіемъ проекта правилъ о преміи Н. И. Костомарова за лучшій малорусскій словарь. По окончательномъ обсужденіи этого проекта при участіи самого учредителя, положено представить оный въ Общее Собраніе для испрошенія законнымъ путемъ утвержденія правилъ означенной преміи, послѣ чего они уже и напечатаны въ Запискахъ Академіи Наукъ и помѣщаются ниже въ настоящемъ томѣ Сборника Отдѣленія.

Академикъ Я. К. Гротъ доложилъ, что 23-го сего января происходило чрезвычайное собраніе Комитета по сооруженію памятника Пушкину, состоявшее, кромѣ членовъ Комитета, изъ нѣсколькихъ приглашенныхъ имъ постороннихъ лицъ. Цѣлію этого засѣданія было обсудить вопросъ о способѣ употребленія 20,000 руб., оставшихся отъ собранной на сооруженіе памятника суммы. По разсмотрѣніи представленныхъ собранію различныхъ предположеній по этому предмету, произведена имъ баллотировка, и рѣшительное большинство голосовъ (8 изъ 11) оказалось въ пользу преміи за сочиненія опредѣленнаго содержанія. Присужденіе этой преміи положено предоставить Отдѣленію русскаго языка и словесности, и его же просить о составленіи проекта правилъ таковой преміи. Выработанный въ Отдѣленіи въ слѣдствіе того проектъ правилъ о Пушкинской преміи переданъ былъ въ Комитетъ и единогласно принятъ для приведенія въ дѣйствіе, о чемъ и положено довести до свѣдѣнія Общаго Собранія Академіи Наукъ.

Академикъ М. И. Сухомлиновъ читалъ выдержки изъ печатаемой имъ въ «Историческомъ Вѣстникѣ» статьи, составленной на основаніи архивныхъ документовъ, о любопытныхъ цензурныхъ соображеніяхъ, которыя высказывались по поводу разсмотрѣнія сочиненій Гоголя, и тѣхъ измѣненіяхъ, которымъ они въ слѣдствіе

Digitized by Google

того подвергались. Особенно замѣчательно въ этомъ отношеніи что передѣлка изображенія Копейкина была результатомъ вовсе не художественныхъ соображеній автора, какъ думали до сихъ поръ, а просто требованій черезчуръ опасливой цензуры.

Доложено о заявленіи помощника библіотекаря 1-го Отдѣленія академической библіотеки Владиміра Ламбина, что такъ какъ печатаемый Отдѣленіемъ библіографическій трудъ г. Межова начинается 1865 годомъ, то онъ, г. Ламбинъ, составилъ «Историческую библіографію за 1864 годъ», которая послужитъ дополненіемъ прежде изданныхъ выпусковъ этой библіографіи и уже приготовлена имъ къ печати. Отдѣленіе, находя что появленіе этого дополнительнаго тома Исторической библіографіи гг. Ламбиныхъ весьма желательно, положило представить Общему Собранію о разрѣшеніи В. П. Ламбину напечатать этотъ трудъ на тѣхъ же основаніяхъ, на какихъ были изданы предыдущіе томы.

Академикъ А. Н. Веселовскій возвратилъ переданный ему на разсмотрѣніе рукописный трудъ г. Владиміра Качановскаго: «Образцы болгарскаго народнаго языка съ XVII вѣка и Сборникъ западноболгарскихъ пѣсень». Согласно съ отзывомъ академика, положено напечатать этотъ трудъ въ Сборникѣ Отдѣленія.

Академикъ Я. К. Гротъ читалъ очеркъ біографіи жившаго въ XVIII столѣтіи и принадлежавшаго одно время къ Академіи Наукъ естествоиспытателя Лаксмана, извѣстнаго особенно по первой русской экспедиціи въ Японію, совершенной подъ его начальствомъ въ 1793 году. Этотъ очеркъ составленъ на основаніи напечатаннаго недавно въ Гельсингфорсѣ профессоромъ Лагусомъ сочиненія: «Erik Laxman, hans lefnad, resor» и проч., которое написано между прочимъ по матеріаламъ, доставленнымъ г. Лагусу Академіею Наукъ. Читанная академикомъ Гротомъ статья, заключающая въ себѣ и оцѣнку замѣчательнаго труда г. Лагуса, будетъ напечатана.

Академикъ А. Ф. Бычковъ доложилъ, что предсѣдатель Историческаго Общества Остзейскихъ губерній Е. Е. Беркгольцъ вручилъ ему для разсмотрѣнія два двойныхъ листа рукописи на языкѣ церковно-славянскомъ, которые служили обложкою для рукописи содержащей въ себѣ донесенія шведскихъ военачальниковъ въ Лифляндіи 1610 и послѣдующихъ годовъ. Листки эти— отрывки духовно-нравственнаго сочиненія или какого либо слова— принадлежатъ къ XI вѣку и относятся къ древнѣйшимъ нашимъ памятникамъ; они весьма важны въ филологическомъ отношеніи.

Digitized by Google

Digitized by Google

СБОРНИКЪ
ОТДѢЛЕНІЯ РУССКАГО ЯЗЫКА И СЛОВЕСНОСТИ ИМПЕРАТОРСКОЙ АКАДЕМІИ НАУКЪ
Томъ XXII, № 1.

ИСТОРІЯ РОССІЙСКОЙ АКАДЕМІИ.

М. И. Сухомлинова.

ВЫПУСКЪ ПЯТЫЙ.

САНКТПЕТЕРБУРГЪ.
ТИПОГРАФІЯ ИМПЕРАТОРСКОЙ АКАДЕМІИ НАУКЪ.
(Вас. Остр., 9 лин., № 12.)
1880.

Digitized by Google

Напечатано по распоряженію Императорской Академіи Наукъ.
С.-Петербургъ, Декабрь 1880 г.

Непремѣнный Секретарь, Академикъ *К. Веселовскій*.

Digitized by Google

ОГЛАВЛЕНІЕ.

	стран.
ВВЕДЕНІЕ	1— 3
Семенъ Ефимовичъ Десницкій. 3—8 и	297—298
Семенъ Герасимовичъ Зыбелинъ. 9—14 и	298—299
Василій Никитичъ Никитинъ. 14—27 и	299—308
Прохоръ Игнатьевичъ Суворовъ. 14—27 и	299—308
Тимоѳей Семеновичъ Мальгинъ. 27—59 и	308—317
Двѣ главныя группы членовъ россійской академіи.	59— 61
Иванъ Никитичъ Болтинъ. 62—296 и	317—432
Біографія И. Н. Болтина. 62—87 и	334—372
Литературные труды Болтина. 87—110 и	372—377
Леклеркъ и его литературная дѣятельность. 110—128 и	377—394
Болтинъ, какъ писатель. 129—263 и	394—429
Обширная начитанность Болтина и его знакомство съ западно-европейскою, преимущественно французскою, литературою. Сочиненія Бэля, Вольтера, Мерсье, Руссо, и др. 135—164 и	395—399
Отношеніе Болтина къ русскимъ писателямъ; научные взгляды и критическіе пріемы Болтина; сужденія его о событіяхъ историческихъ, о нравахъ и обычаяхъ русскаго общества и народа. 165—214 и	399—412
Религіозныя воззрѣнія Болтина.	214—224

Digitized by Google

СТРАН.

Сужденія Болтина о вопросахъ государственной и общественной жизни; взглядъ его на крѣпостное право и на освобожденіе крестьянъ ... . 224—242

Литературныя и филологическія понятія Болтина; особенности его языка и слога. .... 242—263

Оцѣнка въ нашей литературѣ историческихъ трудовъ Болтина..... 263—275

Дѣятельность Болтина въ россійской академіи. Замѣчанія его на первоначальный планъ академическаго словаря 275—296

Свѣдѣнія о жизни и сочиненіяхъ Болтина... ..... 317—333

Digitized by Google

ИСТОРІЯ РОССІЙСКОЙ АКАДЕМІИ.

Въ дѣятельности россійской академіи, въ лучшую пору ея существованія, принимали участіе замѣчательнѣйшіе изъ представителей нашей литературы и науки и нашей общественной жизни. Лучшею порою для академіи были времена Екатерины, и главными участниками въ трудахъ и предпріятіяхъ академіи были ученые и писатели, извѣстные Екатеринѣ не по одному только имени. Въ числѣ членовъ россійской академіи находились и сотрудники журналовъ, въ которыхъ участвовала Екатерина; и лица, доставлявшія матеріалы для ея литературныхъ работъ; и восторженные почитатели ея идей и дѣйствій; и ея литературные противники. Въ собраніяхъ россійской академіи временъ Екатерины можно было встрѣтить цвѣтъ тогдашняго образованнаго общества. Въ академію вступали первостепенные ученые и писатели, хотя рядомъ съ ними появлялись иногда и люди бездарные и педанты — печальная, хотя и неизбѣжная принадлежность всякаго многочисленнаго общества. Если бы изложить со всею подробностью литературную и общественную дѣятельность всѣхъ членовъ россійской академіи въ первый періодъ ея существованія, то получилась бы вѣрная и довольно полная картина нашей умственной и обществен-

Digitized by Google

ной жизни конца восемнадцатаго столѣтія. Чтобы сколько-нибудь содѣйствовать этой цѣли, т. е. чтобы внести посильный вкладъ въ исторію русской умственной и общественной жизни, мы предприняли нашъ трудъ, существенною задачею котораго считаемъ представить данныя, необходимыя для всесторонняго знакомства съ судьбами русской литературы и просвѣщенія.

По свойству своей дѣятельности, по своему общественному положенію и отчасти по воспитанію, члены россійской академіи образуютъ нѣсколько группъ, отдѣляемыхъ одна отъ другой болѣе или менѣе яркою гранью. Таковы группы: духовныхъ лицъ; ученыхъ, занимавшихъ каѳедры въ академіи наукъ и отчасти въ московскомъ университетѣ; писателей и образованныхъ людей, преимущественно высшаго общества.

Мы представили уже подробное обозрѣніе жизни и трудовъ какъ духовныхъ лицъ, такъ и ученыхъ академіи наукъ. Въ этихъ двухъ группахъ заключались главныя рабочія силы, которымъ преимущественно, но отнюдь не исключительно, русская литература обязана лучшимъ плодомъ академическихъ занятій и совѣщаній—замѣчательнымъ для своего времени словаремъ русскаго языка. Изъ профессоровъ московскаго университета мы съ особенною подробностью остановились на Барсовѣ, ученикѣ Ломоносова и Тредьяковскаго, какъ на одномъ изъ первыхъ по времени ученыхъ нашихъ, потрудившихся въ области русскаго языка и словесности.

Вмѣстѣ съ Барсовымъ, при самомъ открытіи россійской академіи, въ члены ея избранъ Семенъ Ефимовичъ Десницкій († 15 іюня 1789 года), докторъ правъ и профессоръ юридическихъ наукъ въ московскомъ университетѣ, а вслѣдъ затѣмъ избранъ въ академики и третій профессоръ московскаго университета — Семенъ Герасимовичъ Зыбелинъ († 6 апрѣля 1802 года), занимавшій каѳедру медицинскихъ наукъ.

Юристъ Десницкій и докторъ медицины Зыбелинъ извѣстны были въ литературномъ мірѣ преимущественно своими ораторскими произведеніями — рѣчами, которыя произносили они въ со-

Digitized by Google

браніяхъ московскаго университета, и которыя имѣли въ тѣ времена несравненно большее значеніе, нежели какое выпало на долю позднѣйшимъ образцамъ академическаго краснорѣчія. Въ восемнадцатомъ столѣтіи рѣчи, произнесенныя съ университетской каѳедры, представляли, въ большинствѣ случаевъ, несомнѣнный интересъ для современнаго имъ общества, отличаясь дѣльностью содержанія и затрогивая многіе живые вопросы, такъ что академическіе ораторы нерѣдко являлись не только истолкователями научныхъ истинъ, но и публицистами. Способъ изложенія составлялъ также не малое достоинство при тогдашнемъ состояніи нашего литературнаго языка и слога, и потому весьма понятно, что ученые, излагавшіе научные предметы общедоступно и по тогдашнему изящно, обращали на себя особое вниманіе людей, радѣвшихъ о богатствѣ, чистотѣ и красотѣ отечественнаго языка. Безъ сомнѣнія вслѣдствіе этого какъ Десницкій, такъ и Зыбелинъ, были избраны и въ члены вольнаго россійскаго собранія и въ члены россійской академіи. Вольное россійское собраніе при московскомъ университетѣ учреждено съ цѣлью отчасти однородною съ тою, для которой учреждена и россійская академія, и въ спискѣ членовъ вольнаго россійскаго собранія при самомъ его открытіи встрѣчаются имена Барсова, Десницкаго и Зыбелина.

С. Е. ДЕСНИЦКІЙ.

Десницкій началъ свое образованіе въ троицкой семинаріи, продолжалъ его въ московскомъ университетѣ, и довершилъ въ Шотландіи, въ глазговскомъ университетѣ. Во время пребыванія своего въ Шотландіи онъ слушалъ юридическія науки, исторію, а также химію и математику, и удостоенъ глазговскимъ университетомъ степени магистра свободныхъ и доктора правъ, получивши рѣдкую для иностранца и почетную привилегію гражданства. По возвращеніи въ отечество, Десницкій занялъ въ москов-

Digitized by Google

а восемнадцатаго столѣтія. Чт
этой цѣли, т. е. чтобы внести
ской умственной и обществен
трудъ, существенною задач
анныя, необходимыя для всес
русской литературы и просвѣ
тву своей дѣятельности,
отчасти по воспитанію,
ѣсколько группъ, отдѣл
ѣе яркою гранью. Такой
анимавшихъ каѳедры в
ъ Университетѣ; писа
твенно высшаго общ
едставили уже подр
зныхъ лицъ, такъ и
упнахъ заключалис
ественно, но отнюд
вана лучшимъ пло
замѣчательнымъ
Изъ профессоро
подробностью о
а Тредьяковска
еныхъ нашихъ
овесности.
ѣстѣ съ Барс
въ члены ея
1789 года),
въ мо
ад

обѣихъ сторонъ имѣть свободный и публичный голосъ
омъ за судимыхъ, дабы ничто втайнѣ, но откровенно и
имъ извѣстно судимо было, и исходило бы во свѣтъ для
народнаго, поелику симъ однимъ средствомъ всякъ не-
льно научается всему тому, чего ему въ житіи и во
своемъ опасаться должно. Добродѣтельный кромѣ защи-
редъ судомъ ничего не ищетъ, и законъ, сколько-бы она-
гость ни тяжела, ни для его, но для преступниковъ издает-
Римлянинъ, не допущая пришельцовъ и покоренныхъ ору-
въ отечественное усыновленіе, и запрещая онымъ равно-
ми себѣ правами пользоваться, закономъ утвердилъ вѣчное
преимущество природному гражданину предъ всѣми, нахо-
щимся въ отечествѣ. Но свѣтъ уже видитъ, что россійская
рхиня и послѣдняго изъ подданныхъ самоѣда приглашаетъ
тникомъ быть въ законодательной власти» [2]).

Какъ истый питомецъ британскаго университета, Десницкій
особеннымъ сочувствіемъ отзывается объ англійскихъ зако-
хъ и учрежденіяхъ и о самой Англіи, какъ о странѣ, выработа-
шей самыя здравыя начала общественной жизни. Въ сравне-
и съ геніальными людьми, которыхъ произвела Англія, блѣд-
ютъ и мельчаютъ герои классической древности: свѣтило древ-
него міра, знаменитый Платонъ, является разскащикомъ побасе-
нокъ и небывальщины сравнительно съ Ньютономъ, обогатившимъ
науку такими дѣйствительными и великими открытіями. Объ Ан-
гліи Десницкій говоритъ съ увлеченіемъ, доходящимъ до лиризма,
какъ можно видѣть изъ слѣдующихъ строкъ: «Нѣтъ въ подсол-
нечной нынѣ таковаго растущаго, выкапываемаго и животворя-
щагося въ трехъ натуры предѣлахъ, котораго бы могущество
британской коммерціи не достало. Британцы, возлюбленные сы-
нове страшныхъ волнъ, открылись свѣту великими въ предпрія-
тіяхъ, счастливыми въ совершеніяхъ, страшными во браняхъ, пре-
славными въ побѣдахъ, неутомимыми въ трудахъ и съ цѣлымъ не-
сравненными свѣтомъ въ отважности. Британія возсіяла аки солн-
це; явилась благодать на горахъ—на брегахъ британскихъ; увѣн-

Digitized by Google

чалъ Богъ труды сего народа, и слава громкая пронеслась о немъ до конецъ земли» и т. д. И эта слава досталась не даромъ: много пота и крови пролилъ британскій народъ для ея пріобрѣтенія. Британцы добыли ее тяжелымъ, упорнымъ трудомъ и непоколебимымъ уваженіемъ къ правамъ разума и къ святости закона: «Вольность и собственность, написанныя на лицѣ почти у всякаго британца, какъ природныя права, имѣютъ закономъ предписанный предѣлъ, за который вредная наглость и своевольство прейти не могутъ. Судіи не смѣютъ и не могутъ въ законѣ беззаконствовать. Привести правосудіе въ такое совершенство, чтобы судителю закона и дѣлъ совсѣмъ возможности не было къ злоупотребленію закона, есть такая премудрость правленія, которою кромѣ великобританскаго никакой еще другой изъ древнихъ, ни изъ нынѣшнихъ народовъ праведно похвалиться не можетъ» [3]).

Совершенно другимъ тономъ Десницкій говоритъ о Германіи. Онъ подсмѣивается надъ нѣмецкими учеными, придающими большую цѣну разнымъ схоластическимъ тонкостямъ и изобрѣтающими безчисленныя и безполезныя системы. Нѣмецкіе доктора правъ — говоритъ онъ — «могутъ выдумывать столько юриспруденцій, сколько имъ угодно. Изъ всѣхъ писателей, которыхъ я имѣлъ случай читать, усматривается, что нынѣ вездѣ почти нравоучительная философія не совсѣмъ къ дѣлу ведетъ. Юриспруденція же натуральная преподается или совсѣмъ старинная, обыкновенно нынѣ называемая казуистическою, или другая, не лучше прежней, сочиняется вновь, и вся почти выбранная изъ римскихъ правъ. Старинная нравоучительная философія основана есть на сихъ четырехъ добродѣтеляхъ: истина, премудрость, великодушіе и воздержаніе, отъ которыхъ выводятъ и другихъ премножество производныхъ добродѣтелей, поднимая споры неугомонные о томъ, что справедливое можетъ ли быть всегда полезнымъ, и полезное всегда ли и въ какихъ случаяхъ можетъ быть честнымъ. Наилучшіе схоластики стараются доказывать, что̀ въ человѣкѣ сходствуетъ съ совершенствомъ его внутреннимъ и внѣшнимъ, и что̀ согласно въ немъ съ волею Божіею, и что не согласно,

Digitized by Google

раздѣляя притомъ человѣческую совѣсть на предыдущую и послѣдующую, на извѣстную и вѣроятную, на сомнительную и недоумѣвающую. Въ такомъ лабиринтѣ они ищутъ общаго всѣмъ натуральнымъ правамъ начала. Суть и другія principia juris naturae, которыя изысканы больше для меридіана нѣмецкаго, нежели къ дѣлу въ судахъ. Сей родъ ученыхъ тщеславнѣйшій въ своихъ изобрѣтетеніяхъ: свѣтъ еще ничего не видитъ, а онъ уже и въ газетахъ гремитъ, что имъ сыскана квадратура круга; въ слѣдующую почту, можетъ статься, и его жъ perpetuum mobile выйдетъ».

Десницкій выражаетъ удивленіе, что въ Россіи до сихъ поръ не прилагали никакого старанія о разработкѣ отечественной юриспруденціи. Нѣкоторымъ оправданіемъ такому упорному равнодушію можетъ служить, по мнѣнію Десницкаго, то обстоятельство, что въ Россіи количество законовъ, сравнительно съ другими странами, не особенно велико, и притомъ всѣ законы обнародованы на отечественномъ языкѣ, вслѣдствіе чего въ нихъ нѣтъ такихъ неясныхъ и непонятныхъ словъ, какими изобилуютъ феодальныя законодательства. Въ Англіи, напримѣръ, въ гражданскомъ и уголовномъ судопроизводствѣ употребляется много латинскихъ и французскихъ словъ въ родѣ: quo Warranto, sur concessit, sur cognizance de droit tantum, sur grand and render, praemunire, mittimus, habeas corpus, distingas corpus, capias. Всѣ подобныя формы строго наблюдаются у англичанъ, и «мужикъ у нихъ иногда принужденъ просить секретаря: сдѣлай мнѣ habeas corpus или mittimus».

Въ одной изъ рѣчей своихъ Десницкій проводитъ мысль о равноправности мужчинъ и женщинъ, и въ сознаніи этой равноправности видитъ одно изъ яркихъ доказательствъ превосходства новой цивилизаціи въ сравненіи съ бытомъ древнихъ временъ. «Просвѣщеніе нравовъ народныхъ—говоритъ онъ—и послѣдовавшее оттуда большее чувствованіе людскости и человѣчества были причинами немалыми въ отмѣненіи безчеловѣчнаго обхожденія съ женами и въ уничтоженіи варварскія мужнія власти живота и смерти надъ женами. Въ непросвѣщенныя и варварскія времена силь-

Digitized by Google

ный всегда немощнаго утѣснялъ, и каждый склоненъ былъ къ употребленію и малѣйшія власти даже до отнятія жизни у немогущаго сопротивляться. При избавленіи женскаго пола отъ толикаго варварства не меньше просвѣщеніе нравовъ, какъ и совершенство правленій дѣйствовало. Премудрый законоположникъ и просвѣтитель Россіи, Великій Петръ, въ своемъ изложеніи табели о рангахъ, сдѣлалъ узаконеніе, по которому женскій полъ и преимущественно дѣвицъ не токмо уважилъ, но несравненно еще и предпочтеннымъ отличалъ передъ мужескимъ. Драгоцѣнное сокровище, которое нынѣ толикимъ служитъ украшеніемъ женамъ, то есть воспитаніе ихъ и дарованіе, подобно какъ металлъ въ землѣ, погребено было у первоначальныхъ народовъ въ нищетѣ и непомышленіи. Напротивъ того, въ наши времена первое о. воспитаніи ихъ всѣми прилагается стараніе и съ толикимъ успѣхомъ, что многія, къ безсмертной славѣ своего пола, нимало мужескому неуступающими въ наукахъ доказали себя предъ всѣмъ ученымъ свѣтомъ. Не упоминая другихъ премногихъ, madame Dacier во Франціи и lady Wortheley Montagues въ Англіи, изъ коихъ первая переводами классическихъ греческихъ и римскихъ писателей столько прославилась, что ея переводъ на французскомъ и нынѣ почитается наилучшимъ, а вторая сочиненіями, знаніемъ многихъ языковъ и переписками съ учеными не меньше первой доказала себя ученою» и т. д. [4]).

Десницкій избранъ въ члены россійской академіи при самомъ ея учрежденіи: въ спискѣ лицъ, провозглашенныхъ въ первое торжественное собраніе академіи, находится и Семенъ Ефимовичъ Десницкій «въ московскомъ университетѣ докторъ и профессоръ правъ». Желая участвовать въ работахъ по составленію словаря, Десницкій, какъ юристъ принялъ на себя выборъ словъ изъ слѣдующихъ памятниковъ, въ высшей степени важныхъ какъ въ бытовомъ, такъ и въ юридическомъ отношеніи: изъ Судебника царя Алексѣя Михайловича, изъ Устава царя Ивана Васильевича и изъ Ярославовой Правды [5]).

Digitized by Google

С. Г. ЗЫБЕЛИНЪ.

Семенъ Герасимовичъ Зыбелинъ былъ питомцемъ московской славяно-греко-латинской академіи, откуда онъ и поступилъ въ московскій университетъ при самомъ его открытіи. Дальнѣйшее образованіе свое Зыбелинъ пріобрѣлъ заграницею — въ Кенигсбергѣ, Берлинѣ и Лейденѣ, подъ руководствомъ тогдашнихъ европейскихъ знаменитостей въ области медицины и естествознанія. По возвращеніи въ Россію, онъ получилъ каѳедру въ московскомъ университетѣ, которую и занималъ втеченіе тридцати шести лѣтъ, читая различныя отрасли медицинскихъ наукъ: анатомія, хирургію и т. п. Съ знаніями спеціалиста онъ соединялъ замѣчательный даръ слова. Въ литературномъ кругу того времени онъ пріобрѣлъ извѣстность не только своими ораторскими рѣчами, но и своими стихотвореніями [6]). Зыбелинъ, по отзыву его біографа, принадлежалъ къ числу «краснорѣчивѣйшихъ профессоровъ московскаго университета, и одинъ изъ первыхъ много содѣйствовалъ тому, чтобы создать правильный, ясный, точный и изящный языкъ для врачебной науки въ Россіи: россійская академія уважила эту заслугу въ профессорѣ, и признала его своимъ дѣйствительнымъ членомъ» [7]). Въ біографическомъ очеркѣ, изъ котораго взяты приведенныя нами строки, сказано, что Зыбелинъ избранъ въ члены россійской академіи 1-го іюня 1784 года. Такое указаніе сдѣлано, вѣроятно, на основаніи печатнаго извѣстія о занятіяхъ и собраніяхъ академіи [8]). Но онъ избранъ не 1 іюня, а 21 марта 1784 года; въ собраніи же 1 іюня заявлено было о полученіи отъ Зыбелина письма, въ которомъ онъ благодаритъ за избраніе. Въ протоколѣ академическаго собранія 1-го іюня 1784 года читаемъ: «Донесено академіи, что отъ *новоизбраннаго въ послѣднее собраніе сочлена*, коллежскаго ассесора, медицины доктора, профессора химіи и практической медицины, господина Зыбелина полученъ благодарственный отзывъ съ обнадеживаніемъ поспѣшать академіи въ трудахъ ея по его возможности». Въ этомъ

Digitized by Google

же протоколѣ упоминается, что послѣднее собраніе академіи происходило 21-го марта; но протоколъ собранія 21-го марта не сохранился [9]).

Новоизбранный членъ писалъ президенту россійской академіи, княгини Дашковой: «Отмѣнныя достоинства и дарованія обыкновенно увѣнчиваются отмѣнными преимуществами. Премудрая наша монархиня, прозорливо усмотрѣвъ высокія вашего сіятельства совершенства, отмѣнный примѣръ въ ученомъ свѣтѣ благоволила показать вами, препоручивъ управленіе, касающееся до просвѣщенія рода человѣческаго, въ с.-петербургской академіи наукъ. Отъ вашего, милостивая государыня, проницанія не скрылось между прочими неусыпными трудами и то, что распространеніе наукъ безъ обилія, чистоты, словомъ, безъ приведенія въ совершенство природнаго языка, трудно или и невозможно; не преминули исходатайствовать у монаршаго престола новыя оному красоты и приращеніе, имѣющія быть отъ учрежденія императорской россійской академіи, которую теперь вашимъ попеченіемъ украшаютъ искуснѣйшіе въ россійскомъ словѣ мужи. Я имѣлъ счастіе узнать отъ его превосходительства Ивана Ивановича, благодѣтельнаго нашего куратора, что, по снисхожденію вашего сіятельства и почтеннѣйшихъ сей академіи членовъ, удостоенъ и я участіе имѣть въ числѣ оныхъ. Хотя сіе достоинство и превышаетъ мою способность, но съ искреннею благодарностію пріемля, за непремѣнный долгъ поставляю себѣ стараться сколько возможно полезнымъ быть сему благопочтеннѣйшему обществу» [10]). Старанія его были однако же очень умѣренны, судя потому, что отъ нихъ не осталось почти никакихъ слѣдовъ. Только въ одномъ изъ писемъ къ Лепехину, непремѣнному секретарю академіи, Зыбелинъ сообщаетъ нѣсколько бѣглыхъ замѣтокъ касательно предпринятаго тогда академіею словаря русскаго языка. Въ письмѣ этомъ говорится слѣдующее: «За присланный вами жетонъ, который я получилъ исправно, приношу мою нижайшую благодарность. Впрочемъ, прошу покорно извинить мою медленность въ пересылкѣ къ вамъ листовъ аналогической таблицы, которыми не могъ ускорить, хотя и сердечно

Digitized by Google

желалъ, по причинѣ моихъ обстоятельствъ. Въ мѣстахъ, которыя теперь имѣю честь вамъ сообщить, кажется былъ недостатокъ нѣсколькихъ словъ, кои я, сколько могъ припомнить и пріискать, дополнилъ. Другихъ примѣчаній сообщить не имѣю, кромѣ, что по неправильности глаголовъ россійскаго языка, начинать бы ихъ не съ перваго лица настоящаго времени изъявительнаго образа, но лучше бы съ неопредѣленнаго, по примѣру нѣмецкаго языка, понеже отъ онаго удобнѣе составлять прочія отъ него происходящія слова. Во-вторыхъ, страдательные глаголы при дѣйствительныхъ ставить, кажется, необходимой нужды нѣтъ. Въ третьихъ, при нѣкоторыхъ глаголахъ прошедшія времена замѣчать казалось было бы не безполезно, по крайней мѣрѣ для иностранныхъ, напримѣръ, *стереть, тру, теръ*. Наконецъ, весьма осторожно должно бы помѣщать тѣ слова, которыхъ употребленіе сомнительно и не очень доказательно» [11]).

Для рѣчей своихъ, произносимыхъ въ торжественныхъ собраніяхъ университета, Зыбелинъ выбиралъ предметы, любопытные для людей мыслящихъ, имѣя постоянно въ виду примѣненіе науки къ жизни, къ нуждамъ и потребностямъ человѣка. Въ двухъ изъ своихъ рѣчей Зыбелинъ разсматривалъ нѣкоторыя изъ тѣхъ вопросовъ, касающихся движенія народонаселенія въ Россіи, которые такъ превосходно поставлены и освѣщены Ломоносовымъ въ его знаменитомъ разсужденіи о размноженіи россійскаго народа. Зыбелинъ говорилъ о причинахъ убыли народонаселенія преимущественно въ дѣтскомъ возрастѣ; о физическомъ воспитаніи; о различіи людей по темпераменту; о прививной оспѣ «съ моральными и физическими возраженіями противъ неправомыслящихъ» и т. п.

Должно признаться,—говоритъ онъ—что человѣческая природа есть «непрестанное самой себѣ противорѣчіе: человѣкъ хотя есть такое созданіе, которое проникаетъ во весь союзъ вещей, и въ состояніи понимать ихъ вредъ и пользу, но видя многоразличіе вещей, теряется иногда въ оныхъ, и стези праваго пути оставляетъ, располагая все только по прихотямъ своимъ. Чудное

Digitized by Google

истинно съ самимъ собою человѣкъ часто имѣетъ сраженіе, и удивительное тогда представляетъ зрѣлище: самъ себя во многихъ иногда обличаетъ погрѣшностяхъ, но въ тоже время и оправданіе готовитъ ко вреду своему. Всякому извѣстно, что предѣлъ жизни нашей не столь краткій положенъ, какъ нынѣ видимъ обыкновенно; но оный можетъ превысить и цѣлое столѣтіе, и притомъ безъ важныхъ болѣзней, чему безчисленные имѣемъ примѣры. Но многіе ли суть толь счастливы, чтобъ до числа сихъ лѣтъ благополучно достигали, хотя и многіе безъ сомнѣнія весьма усердно желаютъ долговременной жизни. Для чего же таковое желаніе исполняется едва только въ тысящномъ человѣкѣ? Сему причина по большей части конечно въ самихъ насъ находится, исключая жестокій родъ жизни и непредвидимыя приключенія. Но желать исполненія и пренебрегать средства, не явное-ль сіе есть противорѣчіе противу себя самихъ! Если посмотримъ на животныхъ, оныя кажутся быть осторожнѣе человѣка въ сохраненіи себя и своей жизни. Изъ нихъ всякое по роду своему довольствуется однимъ и тѣмъ единственно для утоленія глада: иныя питаются только произрастеніемъ, другія—рыбою или меньшими животными, прочія—насѣкомыми; но человѣкъ единый не доволенъ ничѣмъ однимъ: ему одному только недостаетъ для пищи ни земныхъ, ни воздушныхъ, ни въ водѣ обитающихъ вещей... Еслибъ возможно было сыскать врачество на праздность, на неводержаніе и на вредныя страсти, то бы оное было всеобще цѣлительное всѣмъ и почти противу всѣхъ болѣзней человѣческихъ. Тогда то бы, конечно, ни въ правилахъ діэты, ни во врачебной наукѣ въ свѣтѣ никакой бы не было никому нужды»...

Опредѣливши различіе между сложеніемъ тѣла: флегматическимъ, холерическимъ, меланхолическимъ и сангвиническимъ, и указавши образъ жизни, наиболѣе соотвѣтствующій каждому изъ этихъ темпераментовъ, ораторъ задастъ себѣ вопросъ, что сильнѣе дѣйствуетъ на умственную и нравственную сторону человѣка: физическое ли сложеніе или воспитаніе, и склоняется къ тому выводу, что духовное начало одерживаетъ верхъ надъ физиче-

Digitized by Google

скимъ, вслѣдствіе чего и воспитаніе нерѣдко оказывается сильнѣе самой природы. «Нерѣдко случается—говоритъ онъ—что силу и недостатокъ природы воспитаніе препобѣждаетъ. Хотя глупаго отъ природы научить и весьма трудно, но возвысить его дарованія не невозможно, а нравы исправить и того удобнѣе; но вопреки, сложеніе тѣлесное хотя-бъ было и пренаисчастливѣйшее, но когда разумъ безъ просвѣщенія и показанія ему пути оставляется, то онъ навсегда остается дикъ, звѣрскъ и несовершенъ, а нравы и того болѣе. Воспитаніе же и наука не малую силу имѣютъ возвышать разумъ и совсѣмъ перемѣнять склонности и нравы, отъ худаго или недостаточнаго сложенія зависящія. Если бы духъ не имѣлъ преимущества надъ силою тѣла, или бы сложеніе насильно принуждало кого что дѣлать, то бы оное ни при комъ и ни при какихъ обстоятельствахъ было необузданно и непреоборимо. Но видимъ оному совсѣмъ противное, т. е. гордый и гнѣвливый — предъ высшимъ,отъ страху, а предъ тѣмъ, кого почитаетъ, отъ любви, — ласковъ и низокъ; сладострастный — въ нищетѣ и при недостаткѣ — очень умѣренъ; сребролюбивый,—во время нужды бываетъ расточителенъ; равномѣрно и другіе, то отъ стыда, то отъ любочестія, или воздержатся отъ злодѣяній или сыплютъ иногда и самыя благодѣянія противъ своей врожденной склонности. Я думаю посему, что *тотъ не совсѣмъ бы предосужденіе заслуживалъ, кто-бы въ извѣстномъ смыслѣ утверждать сталъ, что человѣкъ по нравственнымъ дѣйствіямъ своимъ болѣе есть духовенъ, нежели тѣлесенъ: слѣдовательно, что онъ зависитъ наипаче отъ разума и духа, нежели отъ тѣла или отъ сложенія.* Ибо, что человѣкъ ни дѣлаетъ, что ни предпринимаетъ, всему тому полагаетъ основаніемъ разумъ; тѣло же вмѣсто орудія только употребляетъ. Сколько во всемъ отступаетъ человѣкъ къ излишеству единственно въ угожденіе и увеселеніе *духа*. Мы и живемъ, кажется, для *него* только, *позабывъ* почти совсѣмъ свое *тѣло*, о которомъ едва когда помышляемъ или только мимоходомъ и то рѣдко, исключая болѣзненные припадки, да и тѣ, поелику только *духъ* оскорбляютъ,

Digitized by Google

намъ чувствительны и горьки. Представимъ себѣ человѣка, тѣломъ во всемъ совершеннаго, одѣяннаго великолѣпно, украшеннаго всѣмъ, что есть драгоцѣнно, имѣющаго предъ глазами все, что чувства восхищаетъ, и гдѣ царствуютъ всѣ воображаемыя въ высшемъ степени удовольствія или, кратко сказать, введемъ его въ рай; но лишимъ его чувствія увеселеній, уничтожимъ въ немъ, хотя не надолго, понятія о сихъ духа удовольствіяхъ,—что онъ при всѣхъ сихъ тѣлесныхъ, хотя и превосходнѣйшихъ, выгодахъ будетъ? Всякъ скажетъ: не иное что, какъ неподвижное древо или самый истуканъ. Когда *духъ* человѣка ничѣмъ насыщаться не можетъ, то весь свѣтъ предъ нимъ претворится въ мечту: все будетъ для него суета и ничто» и т. д. [12]).

В. Н. НИКИТИНЪ И П. И. СУВОРОВЪ.

Пребываніе за границею. — Дѣятельность въ морскомъ корпусѣ. — Литературные труды. — Избраніе въ члены россійской академіи.

I.

Къ группѣ ученыхъ, избранныхъ въ члены россійской академіи, примыкаютъ также два лица, представляющія чрезвычайно много общаго и по судьбѣ своей и по своей литературной дѣятельности. Оба они начали свое образованіе въ русскихъ духовныхъ училищахъ, а довершили его за границею, въ Англіи; оба долгое время занимали совершенно однородную должность въ одномъ и томъ же вѣдомствѣ; оба участвовали въ составленіи книгъ, въ которыхъ нѣтъ возможности указать, что̀ именно принадлежитъ одному и что̀ другому. Даже сношенія свои вели они собща, посылая въ россійскую академію письма за общею подписью. Судя по уцѣлѣвшей перепискѣ, можно бы подумать, что они не только вмѣстѣ жили и работали, учили и учились, но какъ будто и болѣли вмѣстѣ, т. е. въ одно и тоже время, извѣщая се-

Digitized by Google

кретаря академіи, за общею подписью, что они не могутъ быть въ засѣданіи по причинѣ болѣзни. Эти два неразлучные спутника — профессора морскаго шляхетнаго корпуса Никитинъ и Суворовъ.

Василій Никитичъ Никитинъ (1737 —1809) воспитывался въ московской славяно-греко-латинской академіи, и по окончаніи курса былъ въ той же академіи учителемъ греческаго и еврейскаго языка. По собственному желанію, отправленъ въ Англію въ званіи инспектора находившихся тамъ русскихъ студентовъ; втеченіе нѣсколькихъ лѣтъ изучалъ различныя науки подъ руководствомъ профессоровъ оксфордскаго университета, и получилъ отъ оксфордскаго университета въ видѣ особенной почести — honoris causa — званіе магистра. Возвратившись въ отечество, Никитинъ поступилъ на учебную службу въ морской кадетскій корпусъ, гдѣ былъ сперва преподавателемъ, а потомъ инспекторомъ классовъ. Въ должности инспектора онъ прослужилъ болѣе десяти лѣтъ, съ 1783 до 1794 года. Изъ данныхъ, уцѣлѣвшихъ въ архивѣ морскаго корпуса, видно, что Никитинъ былъ еще инспекторомъ 19-го декабря 1793 года, и что преемникъ его, Суворовъ, вступилъ въ должность инспектора, или по крайней мѣрѣ получалъ инспекторское жалованье, съ 23-го марта 1794 года [13]).

Прохоръ Игнатьевичъ Суворовъ (1750—1815) началъ свое образованіе въ тверской семинаріи, а окончилъ въ оксфордскомъ университетѣ, которымъ и удостоенъ степени магистра. Службу свою Суворовъ началъ въ морскомъ кадетскомъ корпусѣ — преподавателемъ, помощникомъ инспектора и инспекторомъ классовъ; продолжалъ ее въ черноморскомъ штурманскомъ училищѣ, а окончилъ въ московскомъ университетѣ, гдѣ былъ, въ послѣдніе года своей жизни, профессоромъ высшей математики. [14]).

Никитинъ и Суворовъ отправлены заграницу въ 1765 году, когда послѣдовало повелѣніе Екатерины II выбрать въ духовныхъ училищахъ десять воспитанниковъ, отличающихся «понятіемъ и честными поступками», и послать ихъ въ Англію, чтобы

Digitized by Google

они въ тамошнихъ университетахъ, оксфордскомъ и кембриджскомъ, обучались «высшимъ наукамъ», а также восточнымъ языкамъ и богословію. Когда повелѣніе объ этомъ было разослано по епархіямъ, ректоръ тверской семинаріи отвѣчалъ, что выбранъ для посылки заграницу слушатель школы философіи Прохоръ Суворовъ, которому отъ роду пятнадцатый годъ, и который во все время пребыванія своего въ семинаріи «поступалъ всегда и во всемъ честно и безпорочно; кромѣ отмѣнныхъ добродѣтелей и постоянства, никакого за нимъ подозрительства не оказалось; въ наукахъ отмѣнные успѣхи показывалъ; неусыпное имѣя прилежаніе, предъ всѣми сверстниками преимущество получилъ». При этомъ прибавлялось, что воспитанникъ Суворовъ самъ изъявилъ желаніе учиться заграницею.

Инспекторомъ при молодыхъ людяхъ, отправляющихся заграницу, назначили-было учителя тверской семинаріи Верещагина, но онъ просилъ уволить его отъ этой обязанности, вслѣдствіе чего инспекторомъ назначенъ былъ Никитинъ на томъ основаніи, что св. синоду извѣстно, что «находящійся въ московской славено-греко-латинской академіи еврейскаго и греческаго діалектовъ учитель Василій Никитинъ инспекторомъ быть желаетъ».

Втеченіе десяти лѣтъ семинаристы наши находились въ Оксфордѣ, слушая тамъ курсы различныхъ наукъ: богословія, философіи, исторіи; математики, астрономіи, химіи, юриспрунденціи, и т. д., и занимаясь изученіемъ языковъ: еврейскаго, греческаго, латинскаго, французскаго, англійскаго. Особенную страсть имѣли они къ языку греческому, и любимымъ писателемъ ихъ былъ Ѳукидидъ. Профессора оксфдроскаго университета не нахвалятся прилежаніемъ русскихъ студентовъ, ихъ умѣньемъ взяться за дѣло, склонностью къ самосостоятельнымъ изслѣдованіямъ и критическимъ складомъ ума.

Магистръ наукъ Горнсби (Thomas Hornsby) «экспериментальной философіи (physices) прелекторъ и астрономіи профессоръ савиліанскій въ Оксфордѣ» свидѣтельствовалъ, что «Василій Никитинъ, находящійся въ коллегіи Благословенной Дѣвы Ма-

Digitized by Google

ріи въ Оксфордѣ, упражнялся въ философіи, астрономіи и высочайшихъ частяхъ математики, и такое усердіе, такіе поступки къ соотечественнымъ своимъ оказывалъ, которые пристойны разумному, честному и рабу славнѣйшія императрицы». Тотъ же Горнсби удостовѣрялъ, что «магистръ наукъ Василій Никитинъ, какъ философіи, астрономіи и высшей математики непрестанно обучался, такъ и въ достиженіи химическаго знанія съ достойнымъ похвалы прилежаніемъ обучался».

По свидѣтельству «члена королевской коллегіи, магистра наукъ» Стобса (Stubbs), Прохоръ Суворовъ и его товарищъ (Михайло Быковъ) «вопервыхъ обучались юриспруденціи, потомъ еврейскому языку и богословію. Притомъ, иногда важное растворяя веселымъ, многіе прочли волюмины о различныхъ матеріяхъ на греческомъ, латинскомъ и аглицкомъ языкахъ, изъ которыхъ иные увеселяютъ повѣствованіемъ о вещахъ бывшихъ, иные—описаніемъ вещей, вымышленныхъ музами; иные изобилуютъ сентенціями и правилами, касающимися до житія честнаго и нравовъ; иные преподаютъ начала превосходнѣйшихъ наукъ, полезныхъ во время мира и войны. И особенно, отъ великой любви къ греческому языку, онаго узловатаго автора Ѳуцидида читали. Кратко сказать, оба въ такой возрастъ пришли, когда недовольно обучаться словамъ вещей, но должно изслѣдовать самыя вещи, ихъ натуру, причины и реляціи. Радуюсь, — прибавляетъ Стобсъ—что въ обоихъ толикую ума остроту и разсужденія силу нахожу, что кажется мнѣ, они никогда безполезно не приступятъ ни къ чему... Съ самаго начала года (1770) во французскомъ языкѣ съ невѣроятнымъ прилежаніемъ упражнялись, однако такъ, что притомъ ни философіи, ниже исторіи, къ которымъ особливую склонность имѣли, не оставляли, да и еврейскаго языка обучаться не забывали. Весьма долго бы было исчислять всѣхъ тѣхъ авторовъ, коихъ они прошедшаго года разбирали, и отъ того такой успѣхъ получили, что французскихъ, греческихъ, римскихъ и аглицкихъ авторовъ безъ всякой трудности изъяснять могутъ. Мало въ томъ нужды, какому предводителю

Digitized by Google

и чьему послѣдовали примѣру, а довольно того, что уважая одни резоны и вещей причины, и не смотря, *кто* сказалъ, но *что*, *для чего* и *справедливо-ли* отъ автора сказано было, прилежно разсматривая, дѣйствительно зрѣлое о всемъ разсужденіе получили, и въ философіи совершенно успѣли» [15]).

Въ іюлѣ 1775 года изъ коллегіи иностранныхъ дѣлъ дано знать, что находящіеся въ Оксфордѣ инспекторъ и студенты возвратятся въ Россію нынѣшнимъ лѣтомъ. Но дальнѣйшихъ свѣдѣній о возвратившися не доставлено св. синоду, и въ 1787 году св. синодъ сообщалъ сенату, что изъ посланныхъ заграницу питомцевъ духовныхъ училищъ Василій Никитинъ и Прохоръ Суворовъ представлены въ св. синодъ не были, и гдѣ находятся— неизвѣстно.

Въ то время, когда между высшими государственными учрежденіями происходила переписка о разысканіи лицъ, находившихся неизвѣстно гдѣ, въ дѣйствительности лица эти уже около двѣнадцати лѣтъ находились въ весьма извѣстномъ мѣстѣ — въ морскомъ кадетскомъ корпусѣ.

II.

Никитинъ и Суворовъ опредѣлены въ морской корпусъ по волѣ самой государыни. Они явились къ директору корпуса, адмиралу Голенищеву-Кутузову, въ октябрѣ 1775 года, съ письмомъ отъ вице-президента адмиралтейской коллегіи графа Чернышева. Въ письмѣ говорилось: «вручители сего—тѣ два магистра, о которыхъ имѣлъ честь писать, что ея императорское величество всемилостивѣйше пожаловать изволила для опредѣленія въ кадетскій морской корпусъ». Предоставляя Голенищеву-Кутузову судить о степени пользы, которую эти магистры могутъ принести учащемуся юношеству, Чернышевъ прибавлялъ съ своей стороны: «себя счастливымъ считаю, что таковыхъ двухъ достойныхъ людей обрѣсти могъ».

Опредѣленіе въ морской корпусъ такихъ ученыхъ, какъ Никитинъ и Суворовъ, признано было новымъ знакомъ особеннаго

Digitized by Google

вниманія правительства къ учрежденію, служащему разсадникомъ образованныхъ моряковъ. Директоръ корпуса Иванъ Логиновичъ Голенищевъ-Кутузовъ, самъ человѣкъ просвѣщенный и любознательный, принялъ магистровъ въ высшей степени радушно, и возлагалъ на нихъ большія надежды, въ полной увѣренности, что они подымутъ научный уровень преподаванія. По распоряженію Кутузова, магистры наши внесены въ классный списокъ подъ именемъ *математиковъ*. Никитину поручено читать «Вольфіевъ курсъ» съ его необходимою принадлежностью—экспериментальною физикою, а на Суворова возложено преподованіе математики съ тѣмъ, чтобы онъ преподавалъ ее «читаніемъ лекцій, по образу, какъ въ университетахъ дѣлается». Впослѣдствіи, уже будучи помощникомъ инспектора, Суворовъ удержалъ за собою математическій классъ, а Никитинъ, бывшій тогда инспекторомъ, изъявилъ желаніе обучать нравственной философіи и правамъ. Сверхъ того, какъ на Суворова, такъ и на Никитина, возлагаемы были различныя работы по составленію учебниковъ и по переводу книгъ съ иностранныхъ языковъ на русскій. Признавая необходимымъ сдѣлать существенныя измѣненія въ способѣ преподаванія математики, Голенищевъ-Кутузовъ писалъ: «господа математики (Никитинъ и Суворовъ), по извѣстному своему знанію и искусству, потрудятся въ переводѣ или сочиненіи на нашемъ языкѣ (книгъ), къ сему ученію нужныхъ, въ чемъ они, какъ усердные сыны отечества и рачительные споспѣшествователи лучшимъ успѣхамъ наукъ въ кадетскомъ корпусѣ, охотно и обѣщали. Крайне я желалъ, чтобъ имѣть также книги ради преподаванія ученія *въ словесныхъ наукахъ*, въ чемъ я также не сумнѣваюсь, что, будучи они столь трудолюбивые и усердные къ пользѣ своего отечества люди, въ досужныя свои времена не оставятъ потрудиться, чѣмъ могутъ заслужить не токмо отъ кадетскаго корпуса пристойное награжденіе, но и славу *яко вводители сихъ преполезныхъ и нужныхъ наукъ на россійскій языкъ*». Въ составленномъ Никитинымъ и Суворовымъ учебномъ планѣ

Digitized by Google

вмѣстѣ съ математикою и военными науками находятся: россійская грамматика, россійскій штиль и права.

Ходатайствуя о награжденіи Никитина и Суворова за ихъ полезную и долговременную педагогическую дѣятельность, Голенищевъ-Кутузовъ вмѣняетъ имъ въ особенную заслугу введеніе «лучшихъ методъ и основательнѣйшаго ученія» въ математикѣ. Въ награду за это Никитинъ назначенъ былъ главнымъ инспекторомъ надъ классами, а Суворовъ его помощникомъ, и оба они произведены въ премьеръ-маіоры. Поводомъ къ дальнѣйшему служебному ихъ повышенію—къ производству въ подполковники послужило то, что, благодаря ихъ неусыпнымъ трудамъ, втеченіе семи лѣтъ «выпущено изъ корпуса какъ гардемаринъ, такъ обучившихся при корпусѣ офицеровъ въ мичманы, также и въ артиллерію въ констапели, 596 человѣкъ, что составитъ на каждый годъ по 85 человѣкъ» [16]).

III.

На память о литературной дѣятельности Никитина и Суворова осталось нѣсколько рѣчей, произнесенныхъ въ торжественныхъ случаяхъ, и нѣсколько книгъ, оригинальныхъ и переводныхъ [17]). Элементы Эвклида они перевели съ греческаго подлинника; составленную ими самими тригонометрію сами же они перевели на англійскій языкъ, и т. д. Яркую особенность трудовъ ихъ составляетъ настойчивая замѣна иностранныхъ словъ русскими, причемъ авторы руководствовались слѣдующими соображеніями. Иностранныя слова—говорили они—введены у насъ иностранными учеными, т. е. людьми, незнавшими русскаго языка, да и въ ту пору намъ было не до словъ: мы нуждались тогда въ предметахъ, въ вещахъ, а не въ словахъ. У многихъ народовъ принято за правило не употреблять иностранныхъ словъ: греки, римляне, арабы избѣгали иностранныхъ словъ въ своихъ философскихъ и математическихъ сочиненіяхъ. Также поступаютъ теперь и нѣмцы. Если-же въ языкахъ романскихъ и встрѣчаются заимствованія изъ латинскаго, то единственно вслѣдствіе того,

Digitized by Google

что и сами эти языки происходятъ отъ латинскаго. Но русскій языкъ «во всемъ есть превзобильный и пребогатый, въ превосходство предъ всѣми нынѣшними европейскими языками, и даже предъ самымъ латинскимъ» и «время намъ познать силы и богатство нашего языка». До какой степени удачна была придуманная нашими авторами замѣна иностранныхъ словъ русскими, можно судить по слѣдующимъ образцамъ. Они употребляли:

вмѣсто *линія — черта.*
» *фигура — образъ.*
» *центръ — остіе.*
» *діаметръ — размѣръ.*
» *радіусъ — полуразмѣръ.*
» *параллелопипедъ — мимоплоскное.*
» *параллелограмъ — мимочертное.*
» *гипотенуза — подтягающая.*
» *хорда — стягающая.*
» *гипотезисъ — подлогъ.*
» *теорема — мысліе.*
» *теорія — мыслѣствіе*, и т. д. въ томъ же родѣ.

Способъ изложенія вполнѣ соотвѣтствовалъ филологической изобрѣтательности нашихъ авторовъ. По ихъ опредѣленію:

— Точка есть то, чего часть ничтоже, то есть ни долгота, ни широта, ни глубина.

— Черта есть долгота безширная.

— Размѣръ круга есть всякая прямая, чрезъ остіе проведенная, и окраенная съ обѣихъ сторонъ обводомъ круга, (которая и сѣчетъ кругъ на пòлы), и т. д.

«Мало въ свѣтѣ таковыхъ, которые и изобрѣли каковую науку, и купно привели оную въ совершенство: и сія хвала принадлежитъ, можетъ быть, токмо Аристотелю, Архимеду и Ньютону. Вообще же разумъ человѣческій разверзается и приплождается и созрѣваетъ весьма по малу; и соединенныя силы многихъ мужей и даже многихъ вѣковъ потребны къ совершенію

Digitized by Google

единыя науки... Поистинѣ не должны мы льстить себѣ, аки бы уже взошли на верхъ совершенства въ математикѣ: много еще осталось и изобрѣтать и исправлять, не токмо же что касается до мыслъственныхъ, но даже до самыхъ дѣльныхъ потребъ. Примѣры на сіе весьма удобно подать изъ каждой части сего знанія. И сія единая мысль довлѣла бы, кажется, побудить насъ ко иззванію и напряженію нашихъ силъ въ семъ благородномъ и словесномъ предлогѣ. Не имѣли мы, россіяне, части въ томъ славномъ тризнищѣ, гдѣ, въ концѣ минувшаго вѣка и въ началѣ текущаго, толь многіе и высокіе умы всѣхъ странъ Европы, благородною ревностію воспаленны, толь знаменито подвизались въ семъ знаніи, и алгебраическую онаго часть толь богато пріуплодили. Мы съ повиновеніемъ и покорностію слѣдуемъ другихъ руководству; но не дерзаемъ сами себѣ мужественно открыть путь и другимъ руководствовать. Нижѐ таланты наши скудны или отяготѣвшіе. Суть весьма ученые люди въ нашемъ сосѣдствѣ и въ климатѣ паче нашего хладнѣйшемъ. Имѣемъ мы сами знаменитыхъ и подлинныхъ писателей, хотя и малочисленныхъ. Имѣемъ юношей, паче же изъ благородныхъ, которые остротою своею, какъ изъ учащенныхъ опытовъ можно видѣть, по крайней мѣрѣ отнюдь не уступаютъ наиживѣйшимъ юношамъ государствъ самыхъ просвѣщеннѣйшихъ» и т. д.

Но каковы бы ни были недостатки изложенія, нельзя не замѣтить, что авторы обладали большою начитанностью, и добросовѣстно трудились на научномъ и педагогическомъ поприщѣ. Что касается до заботливости объ отдѣлкѣ трудовъ и о примѣненіи ихъ къ потребностямъ учащихся, то она простиралась до того, что сочиненіе довольно объемистое переписано было семь разъ рукою одного изъ сочинителей, и до изданія своего въ свѣтъ испытано и провѣрено на преподаваніи болѣе, нежели тремъ стамъ юношей. При составленіи руководствъ цѣлію авторовъ было «не слѣпой переводъ какой-либо прилучившейся иностранной книги сдѣлать или издать безвкусный сборъ малосостоятельныхъ списаній; но паче, собравъ и соустроивъ что̀ въ разныхъ писателяхъ есть наилуч-

Digitized by Google

шее, къ сему жъ исправивъ неправое и дополнивъ недостаточное, составить нѣкое цѣлое, которое бы не уступало ничему, ими свѣдомому, какъ на своемъ, такъ и на другихъ языкахъ»[18]).

По случаю мира, заключеннаго между Россіею и Турціею, Суворовъ произнесъ, въ морскомъ шляхетномъ корпусѣ, весьма пространную и чрезвычайно витіеватую рѣчь. Восхваляя Екатерину за ея доблести и добродѣтели, ораторъ видитъ въ ней избранницу неба, и приводитъ преданіе о томъ, что когда Екатерина въ день воцаренія своего вступила въ церковь, въ Сергіевой пустыни, то внезапно, къ удивленію всѣхъ началось чтеніе апостольскаго посланія (Римл., гл. XVI), въ которомъ говорится: поручаю вамъ служительницу церкви; примите ее и помогите ей, въ чемъ будетъ имѣть у васъ нужду, ибо и она помогала многимъ, и т. д. Въ подтвержденіе этого преданія указываетъ на то, что по церковному уставу чтеніе приводимаго посланія апостола Павла полагается въ пятницу четвертой недѣли по пятидесятницѣ, а 28-е іюня — день воцаренія Екатерины — приходилось въ пятницу только три раза въ восемнадцатомъ столѣтіи, а именно: въ 1751, въ 1762 и въ 1772 годахъ.

Какъ признательный членъ учено-литературнаго общества, принявшаго его съ такимъ радушіемъ, Суворовъ съ особенною подробностію останавливается на учрежденіи россійской академіи. «Вожделѣнная народа славенскаго матерь, — восклицаетъ онъ, — како любиши древности славенскія, дѣянія, повѣствованія, все, все, принадлежащее славянамъ! Въ сихъ упражняешися, любомудрствуеши, и простираеши невѣдомый лучъ свѣтлости будущимъ писателямъ нашимъ. Коль сладостно намъ сіе, что тако чествуеши и возносиши языкъ славенскій! Коликій твой подвигъ сей— почерпнути оный изъ источниковъ истинныхъ и единыхъ, но источниковъ отдаленныхъ и мало посѣщаемыхъ! Чего ради въ царствованіе твое облекся языкъ нашъ въ новую силу, въ новую красоту, богатство, славу. И се учреждаеши собраніе во утвержденіе и обогащеніе россійскаго слова и слога; учрежденіе, прославившее иногда возстановительницу наукъ Италію, прославившее величе-

Digitized by Google

ственныхъ государей французскихъ. Собираются вкупѣ любители отечества, ибо любители отечественнаго языка; предсѣдаетъ жена, удивившая мудростію далекія государства и просвѣщеннѣйшія, избранная Екатериною въ достойнаго наукъ и знаній правителя. И се, что̀ индѣ созерцаютъ вѣки, въ Россіи созерцаютъ годы! Начинается преміноготрудное и всетягостное дѣло, и сіе дѣло благопреуспѣваетъ. Возвеличатся россіяне таковымъ твореніемъ; возрадуются пришельственники наши; возрадуются иностранные сами, жаждущіе языка нашего, учащающіе нынѣ посѣщати Россію, да узрятъ величія Екатерины».

Въ Екатеринѣ, по словамъ оратора, воскресаетъ образъ древней *Ольги*, которая «созидала грады, уважала и вознесла родъ славенскій, при рюриковой, пришельственной дружинѣ нѣколико поникшій; *не позабыла даже попещись*, изящная, *о самомъ языкѣ славенскомъ*».

Въ рѣчи своей Суворовъ упоминаетъ между прочимъ и о французской революціи, бывшей тогда злобою дня для всѣхъ мыслящихъ людей Европы, и допускаетъ тѣсную связь между революціоннымъ движеніемъ и идеями писателей, преимущественно Вольтера и Жанъ-Жака Руссо. Съ горькимъ упрекомъ обращается онъ къ этимъ вождямъ народной мысли, вовлекшимъ народъ въ такое ужасное бѣдствіе, и противополагаетъ имъ знаменитаго Монтескье, истиннаго просвѣтителя умовъ, вѣрно и глубоко понимавшаго начала государственной жизни: «Воззри, великій, но не благопроусмотрительный писатель Фернейскій! Воззри прославленный, но не истинный другъ человѣчества, гражданинъ Геневы, возымѣвшій искати славы отъ замысловатыхъ и чрезъестественныхъ и неожидаемыхъ писаній, паче, нежели отъ твердыхъ, созидающихъ сердце! Воззрите, вы и прочіе немалочисленные, чему вы научили соотчичей вашихъ? Вы превратили правила нравъ, правленій; поколебали учрежденное вѣрою; отъяли сладчайшее упованіе, сладчайшее утѣшеніе человѣчества... И ты, премудрый творецъ Духа законовъ, преселившагося въ писанія и учрежденія Екатерины, — честь разуму человѣческому,

Digitized by Google

вящше же человѣческому сердцу честь! Мню, яко гнушаешися и отрицаешися почестей, тебѣ соотечественниками твоими во храмѣ великихъ мужей нѣкогда опредѣляемыхъ. Твое ученіе не безначаліе; не народодержавіе въ пространнѣйшей и сильнѣйшей области Европы, владычествующей во всѣхъ частяхъ свѣта; не неистовое и ярящееся властительство нощныхъ сонмищъ, дерзающихъ поставляти престолъ свой въ поруганныхъ и святыни обнаженныхъ храмахъ Божіихъ, и злоумышляющихъ тамо неслыханныя продерзости и беззаконія. Мудрость твоя, почерпнутая изъ всѣхъ странъ земли и изъ всѣхъ вѣковъ человѣчества, подвигъ двадесяти лѣтъ драгой твоей жизни, отечеству твоему днесь не на пользу»[19]).

IV.

Подвизавшіеся на педагогическомъ поприщѣ въ морскомъ кадетскомъ корпусѣ Никитинъ и Суворовъ избраны въ члены россійской академіи по предложенію директора корпуса и вмѣстѣ съ тѣмъ члена россійской академіи Ивана Логиновича Голенищева-Кутузова. Въ собраніи академіи 11 ноября 1783 года, третьемъ со времени ея учрежденія, избраны въ члены академіи: писатели Петровъ и Богдановичъ, педагогъ Янковичъ де Міріево и «господа профессоры морскаго шляхетнаго корпуса» Василій Никитичъ Никитинъ и Прохоръ Игнатьевичъ Суворовъ[20]). Они были очень польщены и обрадованы этимъ избраніемъ, и въ письмѣ на имя непремѣннаго секретаря, за ихъ общею подписью, радость свою выражали такимъ образомъ: «За высокую и отмѣнную честь себѣ поставляемъ, что императорская россійская академія благоволила достойными насъ судить и избрать въ сочлены оной. Сіе наше счастіе тѣмъ есть вящшее, что получаемъ оное сверхъ всякаго нашего упованія и надежды; и радость наша тѣмъ бо́льшая, что толь остроумной и просвѣщенной особы, какова есть ея сіятельство Екатерина Романовна, высокопочтенный нашъ предсѣдатель, и такого высокоименитаго общества, каковое есть императорская россійская академія, одобренія и благаго мнѣнія удостоиваемся.

Digitized by Google

Но поелику сами за болѣзнію самолично не можемъ, васъ, милостиваго государя, нижайше просимъ принести нашу наичувствительнѣйшую благодарность какъ ея сіятельству, такъ и всей почтенной академіи за толь великое благотвореніе, намъ оказанное» [21]).

Немедленно по вступленіи своемъ въ россійскую академію Никитинъ и Суворовъ избраны были въ члены такъ называвшагося издательнаго отдѣла, образованнаго при распредѣленіи работъ по изданію академическаго словаря. Они приняли на себя «трудъ прочтенія» ирмолога и октоиха съ выборкою изъ нихъ словъ для помѣщенія въ словарь, и изъявили готовность собирать, съ тою же цѣлію, слова, начинающіяся съ буквы *Р*. Несмотря на то, что на долю обоихъ досталась только одна буква, работа велась ими такъ медленно, что спустя около года она была еще въ самомъ началѣ. Въ ноябрѣ 1783 года имъ поручено было собираніе словъ на букву *Р*, а въ октябрѣ 1784 года они писали непремѣнному секретарю академіи: «Съ крайнимъ сожалѣніемъ посылаемъ порученную намъ отъ академіи букву, едва нами начатую. Мы, думая, что оная не скоро понадобится, и будучи заняты всегдашними класными дѣлами, новыми еще для насъ, *пріуготовленіемъ книгъ для классовъ* и притомъ обученіемъ, также и другими многими дѣлами посторонними, отлагали до удобнѣйшаго и свободнѣйшаго времени возложенный на насъ долгъ исполнить съ большею рачительностію. И хотя мы не имѣли счастія симъ служить академіи, однакожь просимъ васъ донесть, что все, впредь возлагаемое на насъ академіею, съ отмѣннымъ раченіемъ и усердіемъ исполнять потщимся» [22]).

Почти не участвуя въ работахъ академіи, Никитинъ и Суворовъ не посѣщали академическихъ собраній, живя внѣ Петербурга. Послѣ страшнаго пожара, истребившаго зданія корпуса и множество другихъ домовъ на Васильевскомъ острову, морской шляхетный корпусъ былъ переведенъ, въ 1771 году, изъ Петербурга въ Кронштадтъ, гдѣ и оставался во все время царствованія Екатерины II. Со вступленіемъ на престолъ императора Пав-

Digitized by Google

ла I-го корпусъ снова былъ переведенъ въ Петербургъ вслѣдствіе того, что Павелъ I-й, носившій званіе генералъ-адмирала флота, выразилъ желаніе, чтобы «колыбель флота, морской кадетскій корпусъ былъ близко къ генералъ-адмиралу»[23]).

Въ собраніи россійской академіи 16-го января 1809 года членъ и непремѣнный секретарь академіи «исполнилъ печальный долгъ возвѣщеніемъ собранію о кончинѣ двухъ членовъ академіи: г. тайнаго совѣтника и кавалера Ивана Григорьевича Долинскаго и г. коллежскаго совѣтника и кавалера Василія Никитича Никитина»[24]). Суворовъ скончался въ Москвѣ, въ декабрѣ 1814 года, вскорѣ по оставленіи имъ каѳедры въ московскомъ университетѣ.

Т. С. МАЛЬГИНЪ.

Путешествіе по Россіи.—Литературные труды.—Дѣятельность въ россійской академіи.—Рѣчь о союзѣ разума съ науками.

I.

При обзорѣ дѣятельности россійской академіи въ концѣ восемнадцатаго и въ началѣ девятнадцатаго столѣтія нельзя забыть Т. С. Мальгина, принимавшаго весьма замѣтное участіе въ тогдашней академической жизни. Избранный во времена Екатерины, Мальгинъ принадлежалъ россійской академіи и въ ея послѣдующіе періоды; пережилъ трехъ президентовъ и многихъ изъ своихъ сочленовъ, и до конца жизни оставался однимъ изъ самыхъ ревностныхъ участниковъ въ трудахъ и предпріятіяхъ академіи. Не выдаваясь ни силою дарованія, ни обширною ученостью, онъ представляетъ собою образецъ посредственности, но тѣмъ не менѣе заслуживаетъ вниманія при полномъ и безпристрастномъ изложеніи дѣла, на которое онъ положилъ всѣ свои силы. Въ исторіи какихъ бы

Digitized by Google

то ни было учрежденій и обществъ многое приходится на долю посредственности, и говорить объ однихъ только крупныхъ талантахъ значило бы ограничиваться верхушками, и вмѣсто разсказа о былomъ, о живой дѣйствительности, сообщать отрывочныя свѣдѣнія о блестящихъ исключеніяхъ. Посредственность гораздо легче уживается съ окружающею средою и поглощается ею, а вслѣдствіе этого даетъ болѣе данныхъ для знакомства съ самою средою, съ ея понятіями и нравами. Что касается Мальгина, то онъ совершенно сжился съ россійскою академіею, вполнѣ проникся ея интересами, принималъ къ сердцу все, что волновало академію, дорожилъ приговорами ученаго ареопага, входилъ въ состязаніе съ разномыслящими сочленами, и придавалъ весьма серьезное значеніе своей полемики съ ними. Въ началѣ своей академической дѣятельности Мальгинъ какъ-то стушевывался; его заслоняли болѣе крупныя величины; присутствуя во всѣхъ или почти во всѣхъ засѣданіяхъ, онъ только изрѣдка подавалъ свой голосъ въ вопросахъ, занимавшихъ на ту пору академію. Но по мѣрѣ того, какъ происходили измѣненія въ академической жизни, все замѣтнѣе и замѣтнѣе становился Мальгинъ, и по его мнѣніямъ и возраженіямъ можно составить довольно живое понятіе о томъ, что происходило въ былыя времена въ россійской академіи.

Тимоѳей Семеновичъ Мальгинъ (1752—1819) родился во Псковѣ, 10-го іюня 1752 года; первоначальное образованіе получилъ въ псковской семинаріи, а дальнѣйшее—въ академическомъ университетѣ [25]). Въ молодые годы свои Мальгинъ подавалъ большія надежды; его считали достойнымъ ученикомъ знаменитаго Лепехина. Подъ руководствомъ этого ученаго и въ обществѣ своего университетскаго товарища Озерецковскаго, Мальгинъ совершилъ научное путешествіе по Россіи, продолжавшееся болѣе пяти лѣтъ (1768 — 1773) и обнимавшее огромное пространство. По возвращеніи изъ путешествія спутники и сотрудники Лепехина обратились въ академію наукъ съ заявленіемъ и просьбою слѣдующаго содержанія [26]):

Digitized by Google

Императорская академія наукъ, отправляя насъ въ экспедицію, требовала отъ насъ, чтобъ мы обучались натуральной исторіи, и за успѣхи въ сей наукѣ, совокупленные съ добрыми поступками, благоволила въ данной намъ отъ себя инструкціи обнадежить насъ по нашемъ пріѣздѣ произвожденіемъ, которымъ будучи мы ободрены, всячески старались соотвѣтствовать ея намѣреніямъ. Чрезъ всѣ пять лѣтъ нашего странствованія обучались оной наукѣ съ непрерывнымъ раченіемъ; о собираніи натуральныхъ вещей старались столько, сколько нашихъ силъ доставало, не щадя ни трудовъ, ни покоя; и при всемъ томъ оныхъ своихъ трудовъ никогда не затьмевали дурными поступками. Того ради императорской академіи наукъ Комиссію всепокорнѣйше просимъ тѣмъ произвожденіемъ, которое намъ обѣщано, милостиво теперь насъ ободрить. Генваря 21-го дня 1774 года.

Студентъ Николай Озерецковскій.
Студентъ Тимоѳей Мальгинъ.

Комиссія, управлявшая тогда академіею, предписала ученому собранію «освидѣтельствовать» Мальгина въ его познаніяхъ какъ въ естественной исторіи, такъ и во всѣхъ другихъ наукахъ, которыми онъ до того времени занимался. Мальгина экзаменовали, въ присутствіи всего ученаго собранія, академики Лепехинъ и Лаксманъ—натуралистъ по призванію, начавшій свою научную дѣятельность при Колыванскихъ рудникахъ, и продолжавшій ее въ академіи наукъ, гдѣ онъ занималъ каѳедру химіи. Сверхъ устныхъ вопросовъ Мальгину предложено было описать нѣсколько предметовъ, взятыхъ изъ зоологическаго кабинета[27]). Результатъ испытанія, устнаго и письменнаго, удовлетворилъ ожиданіямъ академіи, и Мальгинъ долженъ былъ поступить къ кому-либо изъ академиковъ для дальнѣйшаго занятія науками. Но онъ не изъявилъ согласія остаться при академіи наукъ, и пожелалъ избрать другой родъ дѣятельности. Вслѣдствіе этого комиссія академіи наукъ, въ собраніи своемъ 6-го мая 1774 года, постановила: Такъ какъ студентъ Тимоѳей Мальгинъ «объявилъ, что

Digitized by Google

онъ не имѣетъ болѣе охоты остаться при наукахъ, и проситъ о уволеніи его отъ академіи, съ награжденіемъ чина за понесенные имъ въ бытность его въ экспедиціи труды и нужды, дабы онъ чрезъ то могъ удобнѣе пріискать себѣ мѣсто въ другой командѣ, то—уволить его, Мальгина, отъ академической службы, переименовавъ его въ награжденіе, въ разсужденіи понесенныхъ имъ тѣхъ трудовъ, *переводчикомъ*, и дать ему для пріисканія себѣ мѣста въ другой командѣ на два мѣсяца срока съ продолженіемъ ему чрезъ то время жалованья, оставляя его между тѣмъ при прежней должности, По прошествіи же того двумѣсячнаго времени, хотя бы онъ никуда и не опредѣлился, болѣе онаго жалованья не производить, но дать ему о уволеніи его отъ академіи и о бывшей его при оной службѣ пристойнное отъ комиссіи свидѣтельство» [28]).

II.

По выходѣ изъ академіи и до конца своей жизни Мальгинъ не покидалъ научныхъ занятій, и довольно часто напоминалъ о себѣ въ литературѣ изданіемъ того или другаго труда, оригинальнаго или переводнаго. Изъ переводовъ его особенно замѣчательны Записки Манштейна, составляющія драгоцѣнный матеріалъ для исторіи Россіи въ первой половинѣ восемнадцатаго столѣтія. Къ оригинальнымъ произведеніямъ Мальгина принадлежатъ: Зерцало россійскихъ государей; Россійскій ратникъ; Опытъ историческаго изслѣдованія о судебныхъ мѣстахъ Россіи и др. [29]).

Зерцало россійскихъ государей заключаетъ въ себѣ краткія свѣдѣнія о жизни и дѣйствіяхъ русскихъ государей отъ Рюрика до Екатерины II. Оно выдержало нѣсколько изданій; имъ пользовались въ свое время наши ученые и писатели; оно было въ рукахъ Державина и Карамзина. Каждому изъ государей авторъ даетъ особенное прозвище съ цѣлію обозначить ихъ отличительныя свойства, подобно тому какъ въ ложно-классическихъ драмахъ названія дѣйствующихъ лицъ служатъ вывѣскою ихъ поня-

Digitized by Google

тій и качествъ. Въ Зерцалѣ Мальгина изображены: Рюрикъ—родообновитель, Игорь—дерзосердый, Ярославъ—славный, Изяславъ—незлобивый, Святославъ—тщеславный, Всеволодъ—тихій, Святополкъ—пылкій, Ярополкъ—правдивый, Ростиславъ—набожный, Мстиславъ—могутный, Алексѣй Михайловичъ—остроумный, Ѳедоръ Алексѣевичъ—чахлый или чахотный, Анна Ивановна — строгая или грозная, Елисавета Петровна — кроткая, Петръ III—полководный, и т. п.

Россійскій ратникъ или общая военная повѣсть представляетъ одинъ изъ первыхъ опытовъ военной исторіи Россіи, хотя въ этомъ случаѣ намѣреніе оказалось болѣе похвальнымъ, нежели исполненіе.

Въ описаніи старинныхъ судебныхъ мѣстъ въ Россіи сообщаются краткія свѣдѣнія о различныхъ приказахъ: земскомъ, ямскомъ, холопьемъ, помѣстномъ, аптекарскомъ, иноземскомъ, патріаршемъ, и т. д

Внѣшнюю особенность сочиненій Мальгина составляетъ то, что всѣ они снабжены посвященіемъ одному или нѣсколькимъ лицамъ или даже цѣлому сословію. Собраніе образцовъ сношеній русскихъ государей съ иностранными посвящено Екатеринѣ II «самодержицѣ всероссійской, московской, кіевской, владимірской, новгородской, царицѣ казанской, царицѣ астраханской, царицѣ сибирской, царицѣ Херсонеса-таврическаго, государынѣ псковской и великой княгинѣ смоленской» и пр., и пр. Зерцало россійскихъ государей посвящено великимъ князьямъ Александру Павловичу и Константину Павловичу и великимъ княгинямъ: Александрѣ Павловнѣ, Еленѣ Павловнѣ, Маріи Павловнѣ, Екатеринѣ Павловнѣ и Ольгѣ Павловнѣ. Россійскій ратникъ посвященъ христолюбивому и побѣдоносному всероссійскому воинству.

Мальгинъ былъ большимъ любителемъ древностей, дорожилъ старинными рукописями и монетами, и зная, какъ быстро исчезаютъ они при всеобщемъ почти равнодушіи къ нимъ, старался подѣлиться съ обществомъ тѣмъ немногимъ, что удалось ему, при его скудныхъ средствахъ, добыть и собрать. На основаніи

Digitized by Google

подлинной рукописи семнадцатаго вѣка, случайно попавшей въ руки Мальгина, онъ составилъ свой сборникъ формъ—титуловъ, обращеній и т. п., наблюдавшихся при перепискѣ русскихъ государей съ иностранными. На основаніи небольшаго собранія монетъ Мальгинъ составилъ статью о древнихъ русскихъ монетахъ. Въ статьѣ своей онъ описываетъ между прочимъ монету, принадлежащую будто-бы ко временамъ великой княгини Ольги и сына ея Святослава, и упоминаетъ о такого рода монетахъ и медаляхъ:

Сирена съ надписью вокругъ: *кн. вел. Василей Васильевичъ* (темный); наоборотѣ всадникъ на конѣ съ копьемъ, змія колющій, и надписью: *осподарь всея Россіи.*

Птица о четырехъ крылахъ съ женскимъ лицомъ подъ короною; съ надписью вокругъ: *кн. вел. Василей Ивановичъ;* наоборотѣ звѣрь на подобіе коня, съ надписью вокругъ: *осподарь всея Россіи.*

Человѣкъ подъ короною съ мечемъ въ рукѣ; наоборотѣ посрединѣ надпись: *денга псковская.*

Летящая птица; наоборотѣ надпись: великаго *Новгорода.*

Орелъ съ вѣтвію въ носу; наоборотѣ надпись: *пуло тверское* и т. д.

Въ рѣчи своей о состояніи въ Россіи народнаго просвѣщенія въ древнія и новѣйшія времена Мальгинъ имѣлъ цѣлію доказать, что Россія уже въ древности обладала несомнѣнными началами образованности, которая постепенно развивалась, дѣлая весьма значительные успѣхи, несмотря на всѣ препятствія и невзгоды. Въ доказательство того, что въ Россіи процвѣтала внутренняя и внѣшняя торговля—что Руссы вели торговлю съ Даніею, Швеціею, Норвегіею; что они достигали Сиріи, Египта и т. п., Мальгинъ ссылается на свидѣтельство Константина порфиророднаго и Гельмольда. Чтобъ дать понятіе о состояніи искусства въ древней Россіи, авторъ указываетъ на то, что въ Римѣ, въ Ватиканѣ, сохраняются до сихъ поръ пять картинъ, подъ названіемъ катоніанскихъ, писанныхъ въ тринадцатомъ столѣтіи русскими живописцами: Андреемъ Ильинымъ, Николаемъ Ивановымъ и

Digitized by Google

Сергѣемъ Васильевымъ. Блестящимъ памятникомъ поэтическаго творчества въ древней Россіи Мальгинъ считаетъ Слово о полку Игоревѣ, и высказываетъ мнѣніе, что письменность извѣстна была предкамъ нашимъ задолго до Кирилла и Меѳодія, и что Іоакимъ и Несторъ отнюдь не были первыми нашими лѣтописцами, а заимствовали свои сказанія изъ лѣтописей гораздо болѣе древнихъ. Основную мысль свою, къ которой возвращается и въ другихъ статьяхъ и сочиненіяхъ, авторъ выражаетъ въ слѣдующей тирадѣ: «Пусть непроницаемая завѣса самой отдаленной древности и язычества первобытныхъ нашихъ предковъ скрываетъ отъ насъ лучи тогдашняго въ Россіи, свойственнаго тѣмъ вѣкамъ, просвѣщенія. Пусть счастливѣйшіе мнимымъ ускореніемъ въ ономъ, но кичливые симъ счастіемъ, нѣкоторые народы чрезъ своихъ писателей порицаютъ россіянъ варварствомъ и крайнимъ невѣжествомъ. Пусть, по движенію зависти, злобы, презорства, или паче по незнанію своему, осыпаютъ невинныхъ прародителей нашихъ всякою лжею, клеветами и нелѣпостями. Пусть, по надменности своей, уничтожаютъ древнюю важность, силу и славу отечества нашего. Но время, безпристрастіе и благоразсудливость, истинные свидѣтели и судіи всего, открывая въ самой вещи совсѣмъ тому противное, неправду какъ прахъ вѣтромъ развѣваютъ, истину же, яко небесное свѣтило, земному мраку непричастное, въ чистомъ своемъ образѣ являютъ» и т. д.

III.

Литературные труды Мальгина пріобрѣли ему извѣстность, которая и послужила поводомъ къ избранію его въ члены россійской академіи. Онъ былъ предложенъ академикомъ Лепехинымъ, и въ собраніи академіи 5-го іюля 1791 года избранъ большинствомъ голосовъ—«по извѣстному знанію отечественнаго нашего языка, какъ сочиненіями, такъ и переводами доказанному» [30]). Вступивши въ академію, онъ сдѣлался ея ревностнымъ приверженцемъ, и питалъ къ ней особенную нѣжность, которую сохранилъ не смотря на всѣ столкновенія и разочарованія, какія

Digitized by Google

ему пришлось пережить. Въ одной изъ позднѣйшихъ рѣчей своихъ онъ говорилъ, что о россійской академіи радуются и утѣшаются не только живущіе нынѣ ученые и писатели, но и сошедшіе въ могилу: Тредьяковскій, Ломоносовъ, Сумароковъ, Лепехинъ и другіе. Онъ вѣрилъ въ будущность россійской академіи и въ таланты ея членовъ, наивно примѣняя къ нимъ слова Ломоносова [31]):

Что можетъ собственныхъ Платоновъ
И быстрыхъ разумомъ Невтоновъ
Россійская земля рождать.

Втеченіе долговременнаго пребыванія своего въ академіи Мальгинъ былъ однимъ изъ самыхъ ревностныхъ посѣтителей академическихъ собраній. Только одинъ годъ, изъ двадцати восьми, составляетъ исключеніе; но и на это были, по всей вѣроятности, самыя уважительныя причины. Не только имя его постоянно встрѣчается въ числѣ лицъ, присутствовавшихъ въ собраніяхъ академіи, но и духъ его обиталъ въ этихъ собраніяхъ — какъ сказали бы тогдашніе стилисты. Съ необычайною готовностью Мальгинъ принималъ на себя всякаго рода порученія, возлагаемыя на него академіею. Онъ участвовалъ во всѣхъ трудахъ и предпріятіяхъ академіи, и принесъ свой посильный вкладъ въ важнѣйшія изъ нихъ — въ два словаря, появившіеся въ концѣ восемнадцатаго и въ началѣ девятнадцатаго столѣтія. Признаніе трудовъ и заслугъ Мальгина по академіи выразилось въ двукратномъ присужденіи ему, въ 1800 и въ 1802 году, золотой медали — почести, которой удостоивались самые дѣятельные участники въ академическихъ предпріятіяхъ. Присуждая Мальгину золотыя медали, россійская академія основывалась на томъ, что онъ ревностно участвовалъ въ трудахъ академіи, присутствовалъ «безпрерывно» во всѣхъ ея собраніяхъ, и своими замѣчаніями и объясненіями много содѣйствовалъ обогащенію издаваемыхъ академіею сочиненій.

Приготовляя матеріалы для словарей, Мальгинъ выбиралъ слова изъ различныхъ сочиненій, и не ограничивался однимъ под-

Digitized by Google

боромъ словъ, но и объяснялъ значеніе каждаго изъ нихъ. Дѣлая выписки изъ писателей, онъ приводилъ не одни только слова, но цѣлыя мѣста, при помощи которыхъ объясняется смыслъ каждаго отдѣльнаго слова. Объясненія, предлагаемыя Мальгинымъ, касаются преимущественно какъ старинныхъ словъ вообще, такъ и тѣхъ, которыя употреблялись и употребляются въ судопроизводствѣ.

Для втораго академическаго словаря Мальгинъ привелъ въ порядокъ, исправилъ и дополнилъ собраніе словъ, начинающихся на *В* и на *П* [32]).

Въ числѣ необходимыхъ матеріаловъ для словаря Мальгинымъ представлены въ академію слова, выбранныя имъ изъ сочиненій Ивана Грознаго, св. Димитрія Ростовскаго и архимандрита Раича.

Изъ первой части сочиненій св. Димитрія Ростовскаго выписаны и представлены Мальгинымъ сто шестьдесятъ шесть неизвѣстныхъ, необыкновенныхъ или малоупотребительныхъ словъ, и такого-же рода слова, выбранныя имъ изъ Розыска о брынской вѣрѣ. Ко всѣмъ этимъ словамъ присоединенъ и самый текстъ, въ которомъ они встрѣчаются, и при помощи котораго можно опредѣлить ихъ значеніе [33]).

Изъ посланія Ивана Грознаго въ кирилло-бѣлозерскій монастырь сообщены Мальгинымъ слѣдующія слова: *честыня, вершіе, опалатися, намѣстіе, мздиться, доволь, кормля, лискарь, кручинить, кручинный, жуки, дуровать, лежень*. Всѣ эти слова положено внести въ академическій словарь [34]). Почти всѣ слова, представленныя въ академію Мальгинымъ, вошли въ словарь церковно-славянскаго и русскаго языка, составленнаго вторымъ отдѣленіемъ академіи наукъ, и притомъ со ссылками то на историческіе акты, то на исторію россійской іерархіи, то на Карамзина, который въ свою очередь ссылается на тоже изданіе (истор. россійск. іерарх.), которымъ пользовался и Мальгинъ.

Сверхъ того, Мальгинъ сообщилъ академіи слова, выписанныя имъ изъ Исторіи разныхъ словенскихъ народовъ, сочиненной

Digitized by Google

архимандритомъ Іоанномъ Раичемъ [35]). Сопоставленіе Раича съ Иваномъ Грознымъ не лишено своего рода интереса.

Въ собраніяхъ россійской академіи особенно подробно обсуживались нѣкоторые вопросы, относящіеся къ словопроизводству и правописанію. Мальгинъ никогда не оставался безмолвнымъ свидѣтелемъ академическихъ преній, и взгляды свои на спорные вопросы выражалъ какъ устно, такъ и письменно.

О происхожденіи слова *память* Мальгинъ представилъ такого рода домыслы:

«Слово *память* кореннымъ быть не можетъ, ибо глаголъ *помню*, изъ глагола *мню* и предлога *по* состоящій, значитъ *содержу что въ умѣ, мнѣніи и мысляхъ* или *возобновляю вниманіе, воображеніе о чемъ*, а сходственно сему и существительное *память*, яко способность и дѣйствіе помнящаго, согласное и точное съ своимъ глаголомъ имѣя знаменованіе, непосредственно доказываетъ тѣмъ истинное свое отъ него происхожденіе и союзъ, съ перемѣною только, по нарѣчію, предлога *по* или *па*, что̀ во многихъ случаяхъ употребительно. Причемъ, сравнивая между собою слѣдующіе производные отъ нихъ глаголы: *помнить* и *памятовать*, *помнится* и *памятуется* и проч., также имена: *злопомнѣніе, злопомный* и проч., наипаче усматривается одинаковый корень, сила, сходство разума и понятія оныхъ.

— Ежели слово *память*, по малой только въ буквахъ, а не въ силѣ, разности, отдѣлить отъ глагола *помню*, то сей своего существительнаго имѣть не будетъ, чѣмъ произвольно и безъ нужды нарушить должно свойство и составъ языка, ибо коренные и производные глаголы непосредственно принимаютъ свойственныя себѣ существительныя, напр.: *мню — мнѣніе*, *помню — память*, *зрю — зрѣніе*, и проч.

— Что въ производствѣ многихъ и едва-ли не вообще всѣхъ глаголовъ и существительныхъ именъ весьма часто встрѣчаются перемѣны и несходство буквъ, ударенія и произношенія, какъ и въ настоящемъ случаѣ слово *память* отъ глагола *помню* нѣкоторую въ буквахъ имѣетъ разность, тому много есть примѣровъ,

Digitized by Google

а именно отъ глагола *есмь* произведены: *естество, сый, сущій* и проч.; *сижу — сѣдло, насѣдка, сидка*; *жру — жертва, жертвенникъ*, и проч.

— Все сіе доказываетъ, что употребительныя по свойству языка при произведеніи и составѣ словъ въ буквахъ, окончаніяхъ спряженіяхъ и нарѣчіи перемѣны отнюдь не отвергаютъ ихъ отъ роднаго и ближайшаго имъ корня, который академія, сколько возможно, къ непоколебимому правилу и твердости языка нашего сыскивать и соблюдать долгомъ себѣ почитаетъ и старается. Почему слово *память* съ его производными надлежитъ оставить при его коренномъ глаголѣ *мню* и *помню*» [36]).

О филологическихъ пріемахъ Мальгина можно судить по сближенію имъ слова *князь* съ словомъ *гнесъ* — одного корня съ глаголомъ *гнету*. «Россійская академія — говоритъ онъ — слово *князь* опредѣлила такъ: конь, конекъ, самый верхній брусъ на кровлѣ у деревяннаго строенія; или верхнее бревно, перекладина на воротахъ, какъ видно изъ Псалма 23. 7. ст.: возьмите, врата, князи ваши. На противу-же оное слово во многихъ мѣстахъ старинныхъ лѣтописцовъ и въ извѣстной Игоревой ироической пѣсни о походѣ на половцовъ на 23 стр. не *кнезь*, а *кнесъ* выражается; изъ чего заключаю, что въ произношеніе или выговоръ издревле вкралось неправильное употребленіе вмѣсто буквы *і* буква *к*, т. е. *гнесъ* отъ глагола *гнести*, яко прямое званіе прижимнаго для досокъ бруса, а не *кнесъ*, наипаче-же *князь*, которое слово въ семъ смыслѣ съ настоящимъ понятіемъ о человѣкѣ владѣтельной или верховной особы никакого сходства, подобія и точнаго выраженія не имѣетъ. Я не вхожу теперь въ производство истиннаго корня слову *князь*, а доказываю только явную порчу и погрѣшность въ употребленіи слова *князь* въ мѣсто *гнесъ*, которое съ самою вещію и съ прямымъ понятіемъ весьма близко и сродно сходствуетъ. Ибо и въ самой библіи на другихъ языкахъ означаетъ только верхній перекладъ, а не званіе верховной особы, въ какомъ-бы смыслѣ то ни брать, слѣдовательно весьма ощутительна и явна погрѣшность въ употребленіи слова

Digitized by Google

князь за *перекладъ* на воротахъ или *пригнстину* на кровлѣ. И какъ академія и долгъ и право имѣетъ въ очисченіи отечественаго языка отъ явныхъ погрѣшностей и злоупотребленія, то не благоугодно-ли будетъ, принявъ сіе примѣчаніе въ особенное разсужденіе, вмѣсто слова *князь*, исправить и опредѣлить при настоящемъ чтеніи и поправленіи буквы *г* слово *гнесъ*, яко прикрѣпу на воротахъ или на кровлѣ, толь ясный корень отъ глагола *гнести* имѣющее, и тѣмъ сдѣлать впредь справедливое различіе въ произношеніи и понятіи прямаго разума между толь различныхъ словъ: *князя* и *гнеса*» [37]).

Мальгинъ допускалъ нѣкоторыя рѣзкія, бросающіяся въ глаза, особенности въ правописаніи, въ замѣнѣ однихъ буквъ другими, въ переносѣ словъ и т. п. Предлагая разлагать букву *щ* на ея составныя части, смотря по корню слова, въ которомъ слышится звукъ *щ*, Мальгинъ опирался на слѣдующіе доводы:

1) Въ употребленіи буквы *щ* или вмѣсто оной: *жч*, *зч* и *сч*, по различію случаевъ, непремѣнно должно смотрѣть, слѣдовать и наблюдать сущность первообразныхъ и коренныхъ словъ, отъ коихъ производныя происходятъ, составляются и сочиняются; напримѣръ, отъ словъ: *мужъ*—мужчина, *приказъ*—приказчикъ, *извозъ*—извозчикъ, *песокъ*—песчаный, *гость*—госченіе, *расти*—росча, *густый*—гусча, *мостъ*—мосченіе, *чистый*—чисченіе, *мѣсто* — помѣсченіе, *вѣсть* — вѣсчаніе, *безчадіе* — безчадный и проч., безъ всякаго сумнѣнія надлежитъ изображать чрезъ *жч*, *зч* и *сч*, а не чрезъ *щ*, яко-бы подъ видомъ сокращенія оныхъ или яко двоегласной, сложенной по догадкамъ изъ буквъ *с* и *ч*. Въ истинѣ чего ясно удостовѣряетъ и свидѣтельствуетъ различіе словъ и реченій, единственно только букву *щ* принимающихъ, напримѣръ: *щадить*, *щеголять*, *тщиться*, *щавель*, *щи*, *щелчекъ*, *щеголь* или *щегленокъ* и проч., въ коихъ и имъ подобныхъ, такъ какъ и во всѣхъ причастіяхъ, нельзя безъ грубой погрѣшности употреблять *сч*, что и убѣждаетъ въ обоихъ сихъ случаяхъ для ясности, правильности и точности дѣлать необходимое различіе изображеніемъ пристойныхъ буквъ.

Digitized by Google

2) Славенское и въ церковныхъ книгахъ употребляемое правописаніе безъ всякаго различія въ корнѣ, производствѣ и оборотахъ, гдѣ одною только буквою *щ* всѣ подобные нашему предмету случаи выражаются, отнюдь къ принятому и утвержденному россійскому правописанію не принадлежитъ, образцомъ и примѣромъ не служитъ, такъ какъ и грамматики сихъ языковъ въ своихъ правилахъ весьма между собою различны и совершенно несходственны.

3) Россійская академія, по начертанію обязанности и важности предметовъ своихъ, между прочимъ должна вычищать языкъ отъ вкрадшихся злоупотребленій какъ въ точномъ знаменованіи и смыслѣ, такъ и въ правильномъ, приличными буквами, выраженіи и правописаніи словъ; слѣдовательно въ томъ и другомъ наблюдать строго и всевозможно силу и точность, сущности, сродства и истины, отъ коренныхъ и первообразныхъ словъ произтекающія; всемѣрно истреблять привычку невѣжества, закоснѣлости и самолюбія, нерѣдко за неизмѣняемый обычай принимаемыхъ; показывать своими примѣрами образцы къ подражанію прочимъ, не имѣющимъ времени, способности и случая въ томъ упражняться, не пренебрегая однако-же и самыми по наружности малыми къ достиженію истины поводами, отъ которыхъ въ противномъ случаѣ и великіе ослаблены и упусчены быть могутъ.

4) Ежели по прежнему оставить всеобщее вездѣ употребленіе буквы *щ*, безъ различія и пристойности, гдѣ собственно оную или въ мѣсто ея *жч*, *зч* и *сч* по правильному правописанію изображать на письмѣ и въ печати, хотя устное произношеніе оныхъ кажется и одинаковымъ; то по строгому въ справедливости сужденію отъ почтенной публики должно ожидать или словесной или письменной критики съ нареканіемъ, что академія, по долгу своего званія, въ правописаніи замѣтить, различить, ознаменовать и правиломъ утвердить сего не могла или не хотѣла, а чрезъ то легко можетъ умалить, ежели не потерять, довѣренность, уваженіе и почтеніе къ себѣ самой и трудамъ своимъ, до

Digitized by Google

нынѣ еще сохраняемыя, чего, конечно, она не похочетъ и со всякимъ тщаніемъ избѣгать будетъ. Наконецъ,

5) по мнѣнію моему какъ о настоящемъ предметѣ, такъ и о прочихъ, тому подобныхъ, можетъ быть, въ изданной академіею россійской грамматикѣ незамѣченныхъ и упусченныхъ, надлежитъ дополнить или объяснить особыми примѣчаніями въ академическихъ изданіяхъ, чего почтенная публика, кажется, пустою ученостію или умничаніемъ не почтетъ, поелику и сіе непосредственно къ правильности и чистотѣ языка принадлежитъ [38]).

Филологическія соображенія свои Мальгинъ примѣнялъ и къ вопросамъ историческимъ. Доказательствомъ этому служитъ замѣтка его о варяго-руссахъ. Онъ говоритъ: «Варяги—Русь, или Руссы, въ древней отечественной нашей исторіи составляютъ важное и знаменитое мѣсто. Но сія статья бытописанія по нынѣ покрыта толь густымъ мракомъ нерѣшимости, что не только иностранные, но и россійскіе бытописатели не могли ступить на путь истины и вразумиться въ ясное понятіе сего слова, а чрезъ то удобно разогнать пустый туманъ прежняго заблужденія и нелѣпыхъ толковъ.

Я оставляю здѣсь и тѣхъ и другихъ безъ обличенія въ тщетныхъ и неприличныхъ доводахъ о произхожденіи русскихъ или россіянъ отъ скандинавскихъ предковъ или родоначальниковъ. Неудивительно, что иностранцы производятъ ихъ отъ свеевъ, отъ финновъ, отъ чухонъ, отъ латышей и даже почти отъ самайѣдовъ; но удивительнѣе то, что сами русскіе, какъ бы стыдясь русскаго своего произхожденія, покаряются иностраннымъ въ развратныхъ ихъ мечтахъ. Пусть только вникнутъ въ славенское значеніе слова *варягъ* или *варяй*, — и все очарованіе изчезнетъ.

Между тѣмъ послушаемъ презираемаго многими, но намъ всегда любезнаго лѣтописателя преп. Нестора, который о междуусобіи славянъ новгородскихъ и избраніи ими князей варяго-русскихъ въ лѣтописи своей на 16 стран. говоритъ тако: «Поищемъ собѣ кня«зя, иже бы владѣлъ нами и рядилъ по праву. И идоша за море «къ *Варягомъ—Руси:* сице бо тіи звахусь *Варязи—Русь*, яко се

Digitized by Google

«друзіи (т. е. варяги же) зовутся Свіе, друзіижь (такъ же варяги) «Урмяни, Ингляне, друзіи Готе» и проч. и проч.

Сего о *Варягахъ* различія для краткаго предмета моего весьма довольно. Теперь разберемъ силу Несторовыхъ словъ, что суть *Варяги?* Онъ, конечно, подъ симъ именованіемъ разумѣетъ не столько самые сіи народы, т. е. Русь, Свеевъ, Нордмановъ, Инглянъ и Готовъ, но качество и различіе оныхъ въ томъ, что они были предніе, предупредившіе, прежде пришедшіе на мѣста свои поселенцы, и славенскимъ прилагательнымъ отличенные отъ послѣдовавшихъ имъ новыхъ, которые именемъ *варяговъ*, такъ какъ предшественныхъ или *варятельныхъ* народовъ, называться уже не могли, и не назывались по примѣру первыхъ. Вотъ вся тайна, вся развязка въ семъ дѣлѣ, толико затруднявшемъ бытописателей.

И такъ, мечтательные скандинавскіе Вагры и Вагріоны— волки и разбойники, свейскіе Россы, Ротсы и Руотсы, такъ же и мечтательныя мѣста: Вагрія въ Вандаліи; Варягія въ Италіи, генуезской области; Боруссія или Пруссія и свейскій Росъ-лагенъ да изчезнутъ во тмѣ мечтателей своихъ. Наши же Варяги въ существѣ и истинѣ произшествія пребудутъ первыми только, другихъ предупредившими насельниками по Варяжскому (Балтійскому) морю, названному такъ отъ славянъ, какъ и Каспійское Хвалисскимъ или Хвалынскимъ по своимъ обитателямъ славенскихъ поколеній и древнихъ вѣковъ.

Сколько же, гдѣ, когда и какимъ образомъ произходили такія славенскія поселенія, любопытный можетъ видѣть, читать и пользоваться историческими розысканіями о произхожденіи Сарматъ, Склавоновъ и Славянъ, сочиненными и изданными въ 1812 году почтеннѣйшимъ нашимъ сочленомъ, преосв. митрополитомъ римскихъ въ Россіи церквей Станиславомъ Сестренцевичемъ-Богушемъ.

Руссы неоспоримо были сродны и свойственны славянамъ новогородскимъ, хотя въ языкѣ, въ образѣ жизни и нравахъ отъ времени и мѣста перемѣнились; но совершенно не измѣнились: то

Digitized by Google

удивительно ли, что послѣдніе князей первыхъ, яко единоплеменныхъ и родственныхъ, избрали себѣ на княженіе, а отъ того Русь или Руссія — государство россійское начали такъ именоваться.

Но весьма жаль, что самый новѣйшій и много обѣщавшій писатель россійской исторіи уклонился отъ очищенныхъ стезей и самонадѣятельно упустилъ многія истины о славянахъ, нашихъ неотрицаемыхъ предкахъ, оставившихъ и у насъ и у прочихъ окрестныхъ народовъ неизгладимые слѣды языка своего и славныхъ дѣяній, почитаемыхъ нѣкоторыми за басни и вымыслы несодѣянные и невѣроятные. Отъ того-то у насъ чужія бредни въ чести и уваженіи. Подлинно жаль, жаль. Желательно, чтобы врѣмя, истину открывающее, когда нибудь вразумило, наставило, исправило погрѣшности, недоумѣнія и киченія.

Я мнѣніе свое о словѣ *Варяй* или *Варягъ* основываю и утверждаю на славенскомъ глаголѣ *варяти* съ производными его. Оно мнѣ, какъ русскому, кажется и пріятнѣе, и справедливѣе всѣхъ натяжныхъ, насильныхъ и странныхъ именованій, иностранцами даемыхъ, а нѣкоторыми русскими попускаемыхъ или терпимыхъ, но часъ отъ часа болѣе несносныхъ» [39]).

Въ мнѣніяхъ Мальгина обнаруживаются не только филологическія понятія автора, но и нѣкоторыя черты литературныхъ нравовъ того времени. Онъ горячо отстаивалъ необходимость заявлять объ участіи каждаго изъ сотрудниковъ въ совокупномъ трудѣ академіи, и доказывалъ, что подобнаго рода заявленія весьма сильно и поощрительно дѣйствуютъ на писателей, поддерживая въ нихъ благородное соревнованіе. «Въ собраніи россійской академіи—писалъ онъ—читано и утверждено было всѣми единогласно предисловіе къ первой части издаваемаго вновь россійскаго словаря со включеніемъ именъ г. членовъ, трудившихся въ приведеніи въ азбучный порядокъ, въ поправленіи и дополненіи противу прежняго извѣстныхъ буквъ; а по возраженію на то одного изъ г. сочленовъ, безъ присутствія г. президента, суждено упоминаніе г. трудившихся членовъ изключить. Таковая невнима-

Digitized by Google

тельность къ усердію и къ лицамъ трудившихся, есть не только не благопристойна, но и обидна, ибо:

1) Не всѣ г. члены приняли на себя оный трудъ, но нѣкоторые, по особливой достохвальной ревности для благопоспѣшенія общественной пользы, что къ удовольствію академіи и исполнили.

2) Никакъ не можно того сказать, чтобъ академія оный важный трудъ сама совершила безъ личнаго соучаствованія своихъ сочленовъ.

3) Хотя академія въ общихъ собраніяхъ разсматриваетъ и утверждаетъ оный трудъ, однакожь сочиненія на общее лицо принять отнюдь не можетъ, которое, по всей справедливости, долженствуетъ относиться къ особенности лицъ трудившихся г. членовъ, коимъ сія честь нужна не для тщеславія, но для памяти въ потомствѣ посильныхъ ихъ трудовъ и для соревнованія прочихъ, чему академія имѣетъ и примѣры.

4) Включеніе именъ г. трудившихся членовъ не можетъ дѣлать ни вообще академіи, ни неучаствовавшимъ сочленамъ никакого нарѣканія и постыдности потому, что сіе почтенное сословіе состоитъ изъ добровольныхъ сотрудниковъ, и никто чуждаго труда себѣ присвоять, а паче оный какимъ либо образомъ помрачать, утаивать и уничтожать права не имѣетъ.

5) Нѣтъ никакой причины ни академіи и никому предъ общенародствомъ скрывать имена г. трудившихся членовъ, поелику они посильный трудъ добровольно приняли, усердно окончили и охотно подвергли разсмотрѣнію и суду академіи, которая уже готовый приводитъ только въ возможное совершенство.

По симъ истинамъ имѣю честь Императорской Россійской Академіи представить мое мнѣніе, что изъ вышепомянутаго предисловія именъ г. трудившихся членовъ изключать не должно для ободренія настоящихъ и будущихъ трудовъ ихъ; въ противномъ же случаѣ какъ нынѣ у многихъ сотрудниковъ нашихъ легко упасть можетъ усердіе и ревность къ дальнѣйшимъ трудамъ, такъ и впредь у послѣдующихъ соревнителей вовсе пресѣчена будетъ къ тому охота. Есть-ли же кто изъ г. трудившихся сочленовъ,

Digitized by Google

по какимъ либо видамъ, самъ добровольно на исключеніе своего имени согласится, таковой, по особливому однакожь отзыву, можетъ быть не упомянутъ» [40]).

Мальгинъ принадлежалъ къ числу самыхъ дѣятельныхъ членовъ россійской академіи не только по ея научнымъ предпріятіямъ, но и по дѣламъ экономическимъ. Онъ былъ членомъ хозяйственнаго или домостроительнаго комитета, и исполнялъ эту довольно тяжелую повинность съ примѣрнымъ усердіемъ и существенною пользою для академіи. Что же касается до многочисленныхъ комиссій или комитетовъ по различнымъ вопросамъ, занимавшимъ академію какъ учено-литературное общество, то едва-ли не въ каждомъ изъ подобныхъ комитетовъ участвовалъ и Мальгинъ. По званію члена того или другого комитета, Мальгинъ долженъ былъ разсматривать матеріалы для словаря, исправлять невѣрныя или неточныя опредѣленія словъ, дополнять пропуски; критически разбирать сочиненія, представляемыя въ россійскую академію для соисканія наградъ или для напечатанія въ академическихъ изданіяхъ.

Критика Мальгина и его сочленовъ касалась преимущественно языка и слога, но не оставляла совершенно въ сторонѣ и требованій цензурныхъ. Въ рукописи Львова: *Памятникъ князя Голицына* Мальгинъ и другіе академики признали нужнымъ исключить слѣдующее мѣсто: «особенно же того повиновенія, которое малодушные царедворцы нерѣдко спѣшатъ стремглавъ оказать въ угодность страстямъ государей своихъ, дабы чрезъ то обрѣсть щедроты ихъ» и т. п. [41]).

Чѣмъ ограничивался Мальгинъ при литературной оцѣнкѣ произведеній, можно видѣть по слѣдующимъ отзывамъ его о похвальныхъ словахъ, представленныхъ на судъ академіи.

1. МИНИНУ И ПОЖАРСКОМУ.

Сочиненіе сіе заключаетъ въ себѣ не похвальное слово, но произвольный вымыслъ въ образѣ неосновательной повѣсти съ

Digitized by Google

нѣкоторымъ слабымъ нравоученіемъ; ибо нѣтъ въ немъ ни порядочнаго теченія рѣчи по правиламъ искуственнаго витійства, т. е. надлежащаго приступа, нужнаго содержанія существа дѣла и пристойнаго заключенія, ни должнаго соображенія мыслей съ истиннами бытописанія, какъ, когда и что произходило, ниже желаемаго описанія достопамятныхъ подвиговъ и высокихъ добродѣтелей; но даже сочинитель, по видимому, не знаетъ имени, отечества, состоянія и отличностей хвалимыхъ ироевъ или бывшихъ въ связи дѣла знаменитыхъ особъ; словомъ, ни малѣйшею частію не удовлетворяетъ важности матеріи, задачи и ожиданія: по чему и не заслуживаетъ никакого вниманія.

2. ЦАРЮ ІОАННУ IV ВАСИЛІЕВИЧУ.

Сіе такъ же, какъ и предыдущее, не имѣетъ ни достоинства, ниже названія похвальнаго слова, потому что:

1) Разположено не по риторическимъ правиламъ, безъ надлежащей силы и важности повѣствуемыхъ дѣяній, безъ всякаго украшенія и выразительности мыслей.

2) Существо и основаніе дѣяній на подтверждается историческими истиннами и ссылками на источники, откуда что почерпнуто.

3) Врожденное свойство, отличныя дарованія, подвиги и добродѣтели похваляемаго царя достойно не описаны, не уважены и не взвеличены.

4) Внутреннія и внѣшнія обстоятельства, до собственнаго царскаго лица, государства, народа и образа нравовъ и правленія касающіяся и съ необходимою связію произшествій и знаменитыхъ лицъ сопряженныя, или вовсе упусчены, или невѣрно и превратно выражены. Въ доказательство незнанія сочинителева исторіи и неосновательности сочиненія, оставляя многія другія мѣста, приведу только примѣромъ на самой первой страницѣ слѣдующія сочинителевы слова: «въ такомъ вѣкѣ и въ четырнадцать лѣтъ отъ рожденія предлежалъ подвигъ Іоанну царствовать»; далѣе: «правленіе Ксеніи и все, что при ней составляло

Digitized by Google

совѣтъ, обѣщало-ль блистательную перспективу монарху, безъ опытности и безъ руководителей». Но исторія повѣствуетъ, что царь I. В. по завѣщанію и по кончинѣ отца возведенъ на престолъ 1534 г. декабря 4-го, отъ роду не 14, а 4-хъ лѣтъ, подъ опекою матери и нѣкоторыхъ боляръ; царица же, матерь его, именовалась не Ксеніею, а Елена Васильевна, слѣдовательно сочинитель самыхъ первыхъ и главнѣйшихъ чертъ исторіи не знаетъ.

5) Сочиненіе наполнено описокъ и грамматическихъ погрѣшностей, а слогъ смѣшанъ со многими, безъ всякой нужды введенными, иностранными словами. Почему и сіе не заслуживаетъ никакой награды, ниже посредственнаго одобренія.

3. ПЕТРУ ВЕЛИКОМУ.

Сочиненію сему, такъ какъ и предыдущимъ, никакой не можно отдать справедливости, потому что:

1). Оное состоитъ изъ кучи необразованныхъ мыслей, неустроенныхъ словъ и безъ всякой связи.

2) Нѣтъ въ немъ ни порядка въ составѣ, ни витійственныхъ украшеній, ниже выбора особенныхъ предметовъ или цѣли къ похвалѣ изящныхъ подвиговъ и высокихъ добродѣтелей душевныхъ и тѣлесныхъ отличнѣйшаго героя, но даже упусчены самыя важнѣйшія въ отрочествѣ, въ мужествѣ и въ преклонныхъ его лѣтахъ, каковы суть: благочестіе, остроуміе, храбрость, великодушіе и человѣколюбіе и проч., которыхъ едва-ли совокупно въ жизни множайшихъ великихъ государей не только сравнить, но и найти по исторіи возможно.

3) Знаніе сочинителево крайне ограничено въ источникахъ, обстоятельствахъ, важности и превосходствѣ безпримѣрныхъ дѣяній неподражаемаго Петра и сотрудниковъ его; но одну только справедливость въ девизѣ своемъ истинно изобразилъ, что Петръ I превыше похвалъ, которыхъ въ словѣ своемъ, по достоинству величія, славы и безсмертія подвиговъ его, ни тѣни не изобразилъ. Почему оное слово, яко недостойное героя, не

Digitized by Google

можетъ быть никакъ одобрено и заслуживать каковой-либо награды.

4. ЦАРЮ ІОАННУ IV ВАСИЛЬЕВИЧУ,

съ девизомъ:

О! коль достойныхъ славы много
Молчаніемъ сокрыто дѣлъ!

Хотя сіе похвальное слово, судя по важности предмета и по строгости особливаго безпристрастія, не заключаетъ въ себѣ такого совершеннаго изящества и толь высокаго витійственнаго слога, каковыми нѣкоторые древніе и новѣйшіе риторы отлично блистаютъ, или какъ-бы академія и всякой любомудрецъ въ учености и словесности желали; однако можно и должно отдать сочинителю онаго ту справедливость, что сохранилъ нужныя въ составѣ правила, согласность съ истиннами бытописанія и превосходную отличность врожденныхъ и пріобрѣтенныхъ добродѣтелей похваляемаго героя. И какъ сочиненіе сіе во всѣхъ частяхъ предъ прочими настоящими есть лучшее, и достоинства своего не потеряло-бы и тогда, когда-бы другое было превосходнѣйшее, и въ такомъ случаѣ могло быть вторымъ или подходящимъ. Но что касается до нѣкоторыхъ словъ, въ нѣкоторыхъ мѣстахъ сочиненія нѣсколько или излишне или неточно по здравому и строгому смыслу употребленныхъ; то сіе, по открытіи имени сочинителя, самимъ имъ, или по препорученію отъ академіи кѣмъ-либо изъ г. членовъ, легко и удобно исправлено быть можетъ, что къ удостоенію почести не препятствуетъ и не затрудняетъ. И для того въ поощреніе труда, усердія и соревнованія трудящихся на предбудущее время, мнѣніемъ моимъ полагаю удостоить и наградить сочинителя обѣщанною отъ академіи за лучшее изъ присланныхъ сочиненій золотою, а по крайней мѣрѣ серебряною медалью [42]).

О третьемъ словѣ, написанномъ на ту же тэму, Мальгинъ далъ слѣдующій отзывъ: «По препорученію академіи разсмотрѣвъ при-

Digitized by Google

сланное въ оную похвальное слово царю и самодержцу всероссійскому Іоанну Васильевичу подъ девизомъ: единъ онъ былъ и начало царей и новый законодатель и проч., имѣю честь представить, что хотя основаніе сего слова и могло служить къ изображенію достойныхъ похвалъ оному государю; но надутый сочинителя слогъ непристойными высокопарностями, помраченный невмѣстными существительными и прилагательными именами, и противный употребительному въ семъ родѣ сочиненій правилу, причиняетъ не только въ понятіи помраченіе и темноту, но и въ самомъ даже чтеніи отъ многословія трудность и отягощеніе. Сверхъ того выраженіе мыслей во многихъ мѣстахъ съ самымъ дѣломъ несходственно, слова же употреблены безъ разбора должной приличности, силы и точности къ своимъ предметамъ. Почему мнѣніемъ полагаю, что оное сочиненіе ни мало не удовлетворяетъ желанію академіи и достоинству предмета, то и не заслуживаетъ не только обѣщанной награды, но и посредственнаго одобренія»[43]).

IV.

Произнося приговоры другимъ, Малыгинъ въ свою очередь нерѣдко представалъ на судъ своихъ собратовъ по академіи. И судъ порою бывалъ неумолимымъ; не допускалось никакихъ смягчающихъ обстоятельствъ; не дѣлалось ни малѣйшей поблажки авторскому самолюбію. По поводу одной рѣчи Мальгинъ долженъ былъ подвергнуться тяжелому испытанію—вынести цѣлый рядъ оскорбленій, и ни въ комъ не встрѣтилъ ни поддержки, ни сочувствія.

Въ россійской академіи издавна велся обычай произносить рѣчи въ академическихъ собраніяхъ. Не уступая никому въ точномъ соблюденіи академическихъ обычаевъ, Мальгинъ произносилъ рѣчи и читалъ разсужденія и въ торжественныхъ и въ обыкновенныхъ собраніяхъ академіи. Въ 1808 году онъ читалъ въ торжественномъ собраніи рѣчь о состояніи въ Россіи древняго и новѣйшаго народнаго просвѣщенія. Рѣчь эта встрѣтила благо-

Digitized by Google

склонный пріемъ, и помѣщена въ повременномъ изданіи академіи. Въ 1817 году Мальгинъ читалъ, въ двухъ засѣданіяхъ академіи, разсужденіе: *О неоцѣненномъ дарѣ слова человѣческаго и о послѣдственной отъ онаго пользѣ постепеннаго усовершенія словесности для народнаго просвѣщенія и славы государей — любителей онаго.* По выслушаніи разсужденія, положено было хранить его въ академіи, чтобы современемъ сдѣлать надлежащее употребленіе. Въ 1812 году Мальгинъ также приготовилъ рѣчь для произнесенія въ годичномъ торжественномъ собраніи академіи, и ее также положено хранить въ академическомъ архивѣ, но отнюдь не дѣлая изъ нея никакого употребленія, т. е. не признано было возможнымъ ни произнести ее публично, ни помѣстить въ изданіяхъ академіи.

Первое впечатлѣніе избраннаго кружка было до такой степени не въ пользу рѣчи, что чуткій авторъ провидѣлъ самый печальный исходъ, приписывая его, какъ водится, злобѣ и недоброжелательству. Въ то самое засѣданіе, когда впервые заговорили о рѣчи, высказаны были «недоброхотные» отзывы о другомъ трудѣ Мальгина—о переводѣ изъ Шревеліева греко-латинскаго словаря 250 избранныхъ краткорѣченій, несмотря на то, что эти краткорѣченія заключали въ себѣ высокія мысли и нравоученія. Почуявъ бѣду, Мальгинъ обратился въ президенту Нартову съ вопросомъ, не подвергнется-ли и рѣчь его такому «ничтожному жребію» какъ переводъ, и если опасенія его справедливы, то просилъ возвратить ему подлинную рукопись, потому что «никому непріятно, да и несправедливо оставлять знаки трудовъ своихъ тамъ, гдѣ ихъ презираютъ съ обиднымъ попраніемъ ревностнаго усердія» [44]).

Разсмотрѣніе рѣчи поручено было нѣсколькимъ членамъ россійской академіи, и всѣ они пришли къ одному и тому же, невыгодному для автора, заключенію. Въ отзывахъ своихъ они не пощадили самолюбія автора; краснорѣчіе его называли странноръчіемъ, а уподобленіе разума грузу, сдѣланное въ рѣчи Мальгина, находили неудачнымъ потому, что у многихъ вовсе не оказывает-

Digitized by Google

ся этого груза. Мальгинъ не встрѣтилъ сочувствія и поддержки ни въ комъ изъ академиковъ. Приводимъ ихъ отзывы, въ которыхъ есть и остроуміе, и злоба дня, и черты литературныхъ понятій того времени [45]):

По препорученію Императорской Россійской Академіи прочитавъ рѣчь *о необходимомъ союзѣ разума и природныхъ дарованій съ науками*, добрался я, какъ по сему заглавію, такъ и по содержанію всей рѣчи, до той только истины, что *науки полезны*.

Кто же въ томъ сомнѣвается? Самъ сочинитель говоритъ, что *истина сего древняя, и нынѣ никому, кажется, сумнительною быть не можетъ*.

А какъ для истинъ ясныхъ и давно уже признанныхъ излишни доказательства, а особливо доказательства обыкновенныя, то само собою разумѣется, что рѣчь сія, по содержанію своему, не можетъ быть занимательна.

Впрочемъ извѣстно и то, что иногда и не новое, и даже обыкновенное можетъ плѣнять насъ, когда оно изображено и украшено новыми и отмѣнными оборотами мыслей.

Дабы показать ученому сословію по крайней мѣрѣ съ сей стороны усилія сочинителя, я выписалъ изъ рѣчи его нѣкоторыя мѣста, гдѣ наиболѣе видно напряженіе разума.

Напримѣръ: «Здѣсь, то есть на высотахъ небесныхъ, чув«ствовать можно ухомъ сердечнымъ безчисленные хоры и самое «сладчайшее согласіе небесныхъ круговъ въ разномѣрномъ ихъ «по разстоянію ихъ отъ солнца движеніи, въ установленномъ по«рядкѣ теченія и неприкосновенности, во взаимномъ дѣйствіи и «внѣшнихъ отъ онаго пользахъ по безпредѣльному пространству «мѣста, путей и времени толикія тысящи лѣтъ непреложно, не«преложно и во вѣки».

Еще: «Дѣйствительно не ужасаютъ непоколебимаго духа, ума «и дерзновенія человѣческаго ни вихри небесные, ни пропасти «земныя, ни пучина морская, не преизподняя земли. Чудесное «свойство, господственная смѣлость, недоумѣнная превысимость «человѣка надъ самимъ собою, почти невѣроятныя, бренности

Digitized by Google

«его несродныя, но всѣ событныя, всѣ самымъ дѣломъ и опы-«тами доказанныя и нимало не сумнительныя!»

И еще: «Разумъ и природныя дарованія въ человѣкѣ суть «великое духовное сокровище, вліянное благостію Божіею по не-«испытанному провидѣнію и по тайной мѣрѣ вмѣстительности въ «каждаго особенно, какъ бы на стражу и въ помощь души и тѣла «его, и проч.».

Вотъ, наконецъ, образчикъ иносказанія! «Потальнымъ, а не чи-«стаго золота ученіемъ помраченные упорно стоятъ въ своей кич-«ливости. Они не рѣдко даже надмѣваясь, подобно бугристымъ «волнамъ въ бурю, хотятъ стремительнымъ паденіемъ своимъ по-«давить и въ прахъ истнить драгоцѣнные бисеры, всегда однако «по круглости своей невредимые, тѣмъ болѣе благоразуміемъ ува-«жаемые, истиною прославляемые».

Опасаясь, чтобы мое одно о сихъ отрывкахъ сужденіе не было сочтено погрѣшительнымъ, подвергаю ихъ суду академіи.

Однако не могу безъ замѣчанія пропустить нѣкоторыхъ, по мнѣнію моему, странныхъ словъ и выраженій, какъ-то: *дѣйственный способъ*, *огнезрачные вихри*, *высоты Господни*, *превозносливость*, *опытные горорытцы*, *плоды обильно гобзовали*, *творить глубиною премудрости*, *великая тонкость*, *превысимость*, и проч. и проч. Такія странности могутъ, обезобразивъ и хорошее сочиненіе, отнять у него цѣну.

Александръ Никольскій.

Въ Императорскую Россійскую Академію.

По препорученію академіи разсматривалъ я рѣчь подъ заглавіемъ: *О необходимомъ союзѣ разума и природныхъ дарованій съ науками*, и имѣю честь донести слѣдующее:

1.

Самое уже названіе меня удивило, ибо какъ не быть необходимому союзу между разумомъ, природными дарованіями и на-

Digitized by Google

уками, когда науки суть дѣти разума и природныхъ дарованій; сія истина столь очевидна, что предъ толь знаменитымъ сословіемъ, какова россійская академія, оныя и утверждать не нужно. А прочитавъ рѣчь, увидѣлъ я, что господинъ сочинитель говоритъ въ оной *о нобходимости просвѣщать разумъ* и *изощрять дарованія упражненіемъ въ наукахъ;* то и сего, кажется, доказывать намъ не нужно, — ибо россійская академія состоитъ изъ такихъ членовъ, которые и въ сей истиннѣ увѣрены. При томъ нашъ безсмертный Ломоносовъ, въ рѣчи своей о пользѣ химіи, сравнивая дикаго человѣка съ просвѣщеннымъ, на двухъ или трехъ страницахъ сказалъ о семъ болѣе убѣдительнаго, нежели г. авторъ во всей рѣчи.

2.

Рѣчь почтеннаго нашего сочлена писана весьма тяжелымъ и жесткимъ слогомъ, какъ всякой въ томъ удостовѣрится, кто возметъ на себя терпѣніе оную прочитать. Въ ней есть выраженія весьма странныя, разсужденія неосновательныя, сравненія не естественныя, напримѣръ: *огнезрачные вихри*, *господственная смѣлость*, *недоуменная превысимость человѣка надъ самимъ собою*, *парительный духъ ума*, вмѣсто того, чтобъ сказать: *я дерзну утверждать*, авторъ говоритъ: *я дерзну сказать съ утвержденіемъ*.

Г. авторъ умствуетъ слѣдующимъ образомъ: *душа человѣческая, хотя сама по себѣ превосходнѣйшая, есть одна только часть человѣка, и безъ тѣла, другой части или внѣшняго своего состава, совершеннаго дѣйствія не имѣетъ, и цѣлаго человѣка въ полномъ его существѣ не составляетъ. Такъ, такъ подлинно разумъ, дарованія безъ образовательной своей части бываютъ не полны, скользки, неосновательны* и проч. Что значитъ *скользкій разумъ* или, еще лучше, *неполныя, скользкія, неосновательныя дарованія*? Кто не имѣетъ неполнаго дарованія, тотъ, по моему мнѣнію, никакого не имѣетъ. Что такое *образовательная* часть разума или *дарованій*? При томъ, что это такое, уподобленіе или другое что.

Digitized by Google

Знаменитый канцлеръ Оксенстирнъ, уподобляетъ страсти парусамъ, а разсудокъ кормчему; нашъ авторъ пишетъ такъ:

Для большаго впечатлѣнія и ясности уподобимъ *человѣка кораблю, разумъ—грузу, дарованія—снастямъ, науки—вѣтрамъ и якорю, просвѣщеніе—кормчему*, и *всякъ признаетъ истинное дѣйствіе въ правленіи хода корабля, путей и послѣдствій его.*

Разумъ грузу уподобить кажется не можно, ибо много есть такихъ людей, которые во всю жизнь ходятъ безъ сего груза; при томъ грузъ въ кораблѣ всегда лежитъ на днѣ, почему одинъ только самый тяжелый разумъ можно уподобить грузу. Можно ли также уподоблять *науки* и *вѣтрамъ* и *якорю* вмѣстѣ. Къ кораблю вѣтры совсѣмъ не принадлежатъ, а якорю уподобить ихъ можно развѣ потому, что онѣ заставляютъ ученыхъ сидѣть безвыходно по нѣсколько недѣль въ кабинетѣ, такъ какъ на якорѣ корабль долгое время стоитъ въ пристани.

Изъ всего вышеписаннаго предоставляю почтенному сословію нашему дѣлать свое заключеніе: читать-ли рѣчь сію въ торжественномъ собраніи или нѣтъ.

Александръ Севастьяновъ.

Съ симъ мнѣніемъ согласенъ Василій Севергинъ.

Съ симъ мнѣніемъ согласенъ Петръ Соколовъ.

Рѣчь г. Мальгина, при семъ возвращаемая, есть плодоносная нива для замѣчаній. Преслѣдуя сочинителя на каждомъ періодѣ, можно бы также написать противъ него 530 строкъ, каковое количество оныхъ содержатъ по исчисленію сочинителя въ его рѣчи, но сіе значило бы не дорожить временемъ своихъ сочленовъ.

Всякое хорошее сочиненіе должно имѣть обдуманный планъ, и искусное исполненіе онаго составляетъ торжество сочинителя. Въ рѣчи г. Мальгина не найдете ни того, ни другаго. Написавъ почти полтора листа *о дѣйствіяхъ разума и способности человѣческой на горныхъ, земныхъ, морскихъ и преисподнихъ мѣстахъ главнѣйшихъ частей зримаго свѣта*, послѣ того уже проситъ онъ у слушателей позволенія *краткимъ* словомъ, *нѣсколько коснуть-*

Digitized by Google

ся предложенія своего, вмѣсто того, что во всей рѣчи надлежало-бы заниматься своимъ предложеніемъ, подкрѣпляя оное доказательствами. Распространенія въ ней самыя бѣдныя; часто набираются слова безъ дальней надобности, напр. въ самомъ началѣ рѣчи: *весь разумъ, все просвѣщеніе, вся душа наша не единаго токмо, но безчисленныхъ міровъ*; на стран. 2: *непреложно, непреложно и во вѣки*; *но кто подробно, кто рѣшительно, кто точно дерзнетъ и можетъ* и проч.; стран. 5: *духъ ума питать себя; умолкнемъ, умолкнемъ* и проч.; стран. 7: *приложимъ, примѣнимъ*; стран. 14: *достойное сокровище помѣщаться въ семъ святилищѣ изящныхъ познаній, въ семъ храмѣ музъ, въ семъ обиталищѣ про свѣщенія;* словесности, толико *богатой обиліемъ* словъ и проч., и проч.

Г. сочинитель часто, желая быть краснорѣчивымъ, дѣлается страннорѣчивымъ:... *Симъ дѣйственнымъ способомъ, какъ-бы нѣкоторымъ таинственнымъ ключемъ, многіе удобно отверзаютъ и самую твердь небесную.* Ключу отверзать свойственно; но что за симъ слѣдуетъ въ рѣчи, то уже не можно приписать ему; надлежало расположить слова иначе, чтобы избѣжать обоюдности въ отношеніи оныхъ между собою..... *Здѣсь то чувствовать можно ухомъ сердечнымъ безчисленные хоры.* Во первыхъ уху чувствованіе, особенно принадлежащее, есть слышаніе; слѣдовательно приличнѣе сказать *слышать ухомъ*; во вторыхъ, когда позволить имѣть уши сердцу, то и каждая часть нашего тѣла станетъ домогаться имѣть оныя..... *Кто не знаетъ, что на моряхъ зримо бываетъ такое множество крылатыхъ кораблей, какъ-бы представлялись тутъ цѣлые города укрѣпленные и замки вооруженные, движимые по произволенію* и проч. Отъ двухъ и болѣе предметовъ, между собою совершенно различныхъ, заимствуемыя метафоры не правильны и рѣдко не бываютъ смѣшны..... Науки уподобляются вмѣстѣ и *вѣтрамъ* и *якорю*..... Рудовѣдецъ низходитъ въ самое *чрево* земли, гдѣ до невообразимой многими глубины *тайный жаръ* подземности служитъ *горниломъ* для металловъ и *маткою* для камней драгоцѣн-

Digitized by Google

ныхъ!... Академики названы *столпами* всей *крѣпости* наукъ; тутъ-же созидается *столпъ отечественной словесности*, красоту разума и дѣлъ, *какъ цвѣты, свѣтъ и тѣни въ живописномъ искусствѣ изображающей*, умъ и чувства *услаждающей* различнымъ образомъ пріятности!!

Г. сочинитель много составилъ новыхъ словъ и при томъ по собственнымъ правиламъ, напримѣръ: *недоумѣнная превысимость, событныя, общежительныя* нужды, *парительный* духъ ума, *горорытцы*; *кичитъ, превознословости, гобзовали* и проч.

Г. сочинитель такъ часто употребляетъ слова: *мню, подтверждаю,* а особливо *говорю*, что какъ-бы сомнѣвается, повѣрятъ-ли ему, что онъ мнитъ, подтверждаетъ, говоритъ, если того не скажетъ.

Очистимъ чувства и узримъ; надъ всяческими державствующаго; благо есть поучаться во всѣхъ дѣлахъ Божіихъ; другъ друга тяготы носить. Сіи и подобныя симъ изъ церковныхъ книгъ выраженія и слова г. сочинитель, кажется, почитаетъ брильянтами своего краснорѣчія, но въ свѣтской и академической рѣчи они едва-ли брильянты.

Есть мысли и выраженія противныя истинѣ: *Драгоцѣнные бисеры, всегда однако по круглости своей невредимые.* Будто они по круглости невредимы..... *Усугубятъ все рвеніе, всѣ наши силы.* Или не надобно усугублять, когда сказано *все*, или должно выкинуть *все*, когда оставить слово *усугублять*.

Вообще въ рѣчи г. Мальгина нѣтъ истиннаго краснорѣчія, состоящаго въ изящныхъ мысляхъ, а не въ сборѣ и вымышленіи словъ. Мысли его и украшенія—самыя обыкновенныя, и рѣчь, при каждомъ переходѣ отъ одной части ея къ другой, падаетъ. Какъ часто сочинитель говоритъ много о томъ, что можно-бы выразить сильно и краснѣ въ короткихъ словахъ! Какъ часто прибѣгаетъ къ самымъ слабымъ сопряженіямъ частей своего сочиненія!

Наконецъ, хотя маловажный предметъ, но замѣчу; ибо г. Мальгинъ самъ переписывалъ свое сочиненіе, а оно останется,

Digitized by Google

по крайней мѣрѣ, въ архивѣ академіи и будетъ служить доказательствомъ, что онъ былъ членомъ ея. Во многихъ словахъ не соблюдено правописаніе: *благоговей* вмѣсто *благоговѣй; растеній*— вмѣсто *растѣній; произрастеній, животнорастеній* — вмѣсто *произрастѣній*, и проч.; *вышь* — вмѣсто *выше*; *цели* — вмѣсто *цѣли*; *вящшь* — вмѣсто *вящше; сумненія* — вмѣсто *сумнѣнія*. А въ переносѣ словъ съ одной строки на другую столь много неправильностей, что кажется не по незнанію сіе сдѣлано, но по особливымъ какимъ-либо расчетамъ, впрочемъ весьма неумѣстнымъ: на первой строкѣ *оны-*, на второй *хъ*; *поз-нанію* — вмѣсто *по-знанію*; *человѣко-въ* — вмѣсто *человѣ-ковъ; дѣятельны-мъ* вм. *дѣятель-нымъ*; *чудны-хъ*—вмѣсто *чуд-ныхъ*; *чре-зъ*—вмѣсто *чрезъ*; *сло-въ*—вмѣсто *словъ*; *утвержде-нному* — вм. *утвержден-ному; то-лько*—вмѣсто *толь-ко* и проч., и проч., и проч.

И. Мартыновъ.

Одинъ изъ членовъ россійской академіи, Иванъ Семеновичъ Захаровъ, не счелъ рѣчи Мальгина заслуживающею письменнаго разбора, и возвратилъ ее черезъ чиновника, служащаго въ канцеляріи академіи, съ словеснымъ заявленіемъ, что она не стоитъ критики [46]).

Въ бумагахъ россійской академіи уцѣлѣлъ собственноручный отзывъ Крылова о рѣчи Мальгина. Вопреки черезчуръ откровеннымъ и рѣзкимъ приговорамъ своихъ сочленовъ, Крыловъ мягко и уклончиво выражаетъ свое мнѣніе въ слѣдующемъ письмѣ на имя непремѣннаго секретаря россійской академіи Соколова:

Милостивый государь мой

Петръ Ивановичъ!

Исполняя волю почтеннаго сословія, котораго я имѣю честь быть членомъ, читалъ я присланную мнѣ вами, милостивый государь мой, рѣчь Тимоѳея Семеновича Мальгина: *о необходимомъ союзѣ разума и природныхъ дарованій съ науками.* Замѣчанія,

Digitized by Google

сдѣланныя на оную нѣкоторыми г. членами, читанныя вами нѣсколько времени тому назадъ въ собраніи академіи, и разсужденія, сдѣланныя тогда-же объ оной, столь справедливы, что нынѣ, перечитывая рѣчь сію, я еще болѣе убѣдился въ истинѣ оныхъ, въ заключеніе чего и осмѣливаюсь сказать мое мнѣніе, что лучше-бы было рѣчь сію въ торжественномъ годовомъ собраніи академіи не читать.

Съ истиннымъ почтеніемъ и таковою же преданностію пребуду навсегда

вашего высокоблагородія

покорный слуга

Иванъ Крыловъ.

Ни количество и качество рецензій, представленныхъ въ академію, ни общій неодобрительный отзывъ всего академическаго собранія не могли поколебать увѣренности автора въ несомнѣнномъ достоинствѣ его произведенія. Какъ-бы желая отомстить за сдѣланную ему несправедливость, онъ рѣшился немедленно подѣлиться съ обществомъ плодами своего краснорѣчія, вкушать которые отказались его ближайшіе сочлены. Всѣ тѣ выраженія, которыя осуждали его критики, какъ напримѣръ: *парительный духъ*, *огнезрачные вихри*, и т. п., авторъ не только удержалъ въ печатномъ изданіи во всей цѣлости, но и подбавилъ ихъ въ тѣхъ мѣстахъ, гдѣ прежде ихъ не было. Всѣ измѣненія состоятъ только въ нанизываніи фразъ, одна другой безцвѣтнѣе, которыми онъ увеличилъ наборъ словъ, невыносимый и въ первой редакціи. Но при изобиліи мелкихъ и ничтожныхъ дополненій есть одинъ пропускъ, и онъ-то заслуживаетъ особеннаго вниманія. Авторъ пропустилъ въ рѣчи своей то мѣсто, въ которомъ онъ говоритъ о членахъ россійской академіи, осыпая своихъ коварныхъ друзей самыми изысканными похвалами. Въ рукописной редакціи рѣчь заключается такимъ, умилительнымъ воззваніемъ: «Обращаюсь и къ вамъ, почтеннѣйшіе мои сочлены и сотрудники! Нахожу и торжественно признаю всѣхъ васъ и вели-

Digitized by Google

кими природными дарованіями украшенныхъ, и глубокими науками обогащенныхъ, и благонамѣреннымъ къ общему благу сердецъ и мыслей вашихъ расположеніемъ отличныхъ. Достойное сокровище помѣщаться въ семъ святилищѣ изящныхъ познаній, въ семъ храмѣ музъ, въ семъ обиталищѣ просвѣщенія! Вы — единственный образецъ, сильная пружина къ побужденію и поощренію всѣхъ соотчичей любить и почитать науки; вы — надежнѣйшіе къ тому руководители, наставники, ободрители; вы — столпы всей крѣпости наукъ. Но сами, думаю, чувствуете и согласны утвердить со мною ту истину, что въ избранномъ нашемъ сословіи для исполненія великаго дѣла въ образованіи и утвержденіи россійской словесности, толико богатой обиліемъ словъ и рѣченій, силою выраженій, красотами слога, предлежитъ намъ и великая также обязанность — другъ друга тяготы носить, другъ друга въ усердныхъ подвигахъ поддерживать, другъ другу въ смиренномудріи и искренности большую честь и вѣру оказывать. Такимъ образомъ, въ добромъ согласіи, въ дружественномъ союзѣ, совокупными силами, какъ на незыблемомъ основаніи, возможемъ и преуспѣемъ создать непоколебимый во вѣки столпъ отечественной словесности, красоту разума и дѣлъ, какъ цвѣты, свѣтъ и тѣни въ живописномъ искусствѣ, изображающей, умъ и чувства услаждающей различнымъ образомъ пріятности» [48].

Борьба, выдержанныя Мальгинымъ по поводу его рѣчи, составляетъ одно изъ самыхъ крупныхъ событій въ его академической жизни. Неудача, испытанная Мальгинымъ въ этой борьбѣ, не охладила его усердія къ академіи, и не заставила его уклоняться отъ участія въ академическихъ трудахъ и предпріятіяхъ. Онъ попрежнему радѣлъ о нравственныхъ и матеріальныхъ интересахъ дорогаго ему учрежденія; попрежнему трудился и работалъ, не разрывая связей своихъ съ академіею до самой смерти своей, послѣдовавшей въ 1819 году. Онъ умеръ, какъ жилъ — въ крайней бѣдности и нищетѣ, не оставивъ средствъ на погребеніе. Въ этомъ удостовѣряетъ слѣдующее заявленіе и предложеніе президента россійской академіи Шишкова: «Академія про-

Digitized by Google

шедшаго августа 28-го дня лишилась члена своего коллежскаго ассесора Тимоѳея Семеновича Мальгина. Онъ вступилъ въ академію въ 1791 году, впродолженіе двадцати осьми лѣтъ ревностно посѣщалъ академическія собранія, участвуя въ трудахъ и работахъ академіи. Сверхъ сего, онъ издалъ нѣкоторыя историческія сочиненія, и несъ на себѣ особенный и добровольный трудъ засѣдать въ комитетахъ хозяйственномъ и временномъ строительномъ, безъ всякаго за то воздаянія, которое онъ, по отличному усердію своему, уже и заслуживалъ; но смерть не допустила его онымъ воспользоваться. Онъ умеръ въ совершенной бѣдности, такъ что оставшаяся послѣ него дочь не имѣла, чѣмъ отца своего погребсти. Входя въ заслуги его и состояніе, я имѣю честь предложить академіи, чтобъ, на основаніи устава ея, выдать на погребеніе его пять сотъ рублей» [49]). Собраніе изъявило согласіе на предлагаемую выдачу. За нѣсколько дней до смерти Мальгина россійская академія купила у него слѣдующія книги: [50]).

1) Творенія Николева, бывшаго члена россійской академіи.

2) Описаніе обитающихъ въ россійскомъ государствѣ народовъ.

3) Полный домашній лѣчебникъ, сочиненный Буханомъ.

4) Экстрактъ Саваріева лексикона о комерціи.

Лепехинъ и Мальгинъ служатъ представителями, хотя и совершенно противоположными, той группы тружениковъ, которою преимущественно двигалась наша наука въ восемнадцатомъ столѣтіи. Само собою разумѣется, что движущая сила исходила отъ Лепехиныхъ, а не отъ Мальгиныхъ. Лепехинъ принадлежалъ къ числу научныхъ свѣтилъ своего времени; заслуги его для науки и для Россіи не подлежатъ сомнѣнію. Въ трудахъ писателей, подобныхъ Лепехину, важны для историка литературы и научная разработка предмета, и черты народнаго самосознанія, и про-

Digitized by Google

свѣтительное вліяніе на общество. Степень этого вліянія зависѣла отъ многихъ условій: и отъ содержанія трудовъ, и отъ способа изложенія, и отъ даровитости писателя, и отъ его отношенія къ вопросамъ умственной и общественной жизни.

Проводниками научныхъ истинъ въ обществѣ были у насъ въ восемнадцатомъ столѣтіи и труженики науки, съ молодыхъ лѣтъ посвящавшіе себя ученому званію, и люди, стоявшіе внѣ учебнаго круга, и занимавшіеся наукою не по званію своему, а единственно по призванію. Одновременно съ профессорами и академиками дѣйствовали на литературномъ поприщѣ и другія лица, вышедшія изъ другихъ слоевъ русскаго народа, и поставленныя судьбою въ иныя житейскія отношенія.

Большинство ученыхъ по званію вышло изъ духовныхъ семинарій. Значительная часть приходится также на долю крестьянскаго сословія—дѣтей солдатскихъ, первоначальною школою которыхъ были преображенскія или семеновскія казармы. Въ казармахъ и семинаріяхъ начинали свое образованіе многіе изъ питомцевъ академическаго университета, который въ свою очередь посылалъ ихъ по окончаніи курса заграницу: въ страсбургскій, геттингенскій, лейденскій и другіе университеты, а также отправлялъ и въ научныя путешествія по Россіи.

Въ аудиторіяхъ иностранныхъ университетовъ и отчасти въ путешествіяхъ по различнымъ краямъ Россіи питомцы академіи наукъ встрѣчались съ молодыми людьми, принадлежащими къ высшимъ слоямъ общества, къ богатому и знатному дворянству. Въ средѣ нашего дворянства находилось не мало разумныхъ и ревностныхъ поборниковъ просвѣщенія, вносившихъ весьма цѣнные вклады въ русскую литературу и науку.

Въ дѣятельности и въ самомъ составѣ россійской академіи екатерининскаго періода отражалось до нѣкоторой степени современное ей состояніе науки и литературы въ Россіи. Живыя силы академіи, принадлежа къ различнымъ слоямъ общества, представляли группы, подобныя тѣмъ, которыя существовали и въ тогдашнемъ литературномъ мірѣ. Изъ числа писателей, помѣщен-

Digitized by Google

ныхъ въ историческомъ словарѣ Новикова, одна треть съ небольшимъ приходится на долю духовенства; остальное количество, около двухъ третей, распредѣляется такимъ образомъ, что меньшую часть составляютъ бывшіе питомцы духовныхъ училищъ, дѣти лицъ духовныхъ, а большую — писатели-дворяне, избравшіе ту или другую отрасль общественной дѣятельности, и участвовавшіе въ литературѣ по влеченію своего таланта, по внутреннему призванію, а отчасти по духу времени — по настроенію, господствовавшему тогда въ образованномъ обществѣ.

Члены россійской академіи образуютъ двѣ главныя группы, равныя одна другой по числу принадлежащихъ къ нимъ лицъ. Первую составляютъ преимущественно лица духовныя или же происходящія изъ духовнаго сословія, воспитанныя въ духовныхъ училищахъ и впослѣдствіи перешедшія въ свѣтское званіе. Товарищами ихъ по академической гимназіи и университету были дѣти солдатъ, служившихъ въ гвардейскихъ полкахъ. Вторую группу составляютъ родовитые дворяне, дѣйствовавшіе на общественномъ, а отчасти и на литературномъ поприщѣ.

Въ словарѣ Новикова, рядомъ съ архимандритами, протоіереями, дьяконами и вышедшими изъ духовнаго званія юристами и т. п., стоятъ артиллерійскіе полковники, генералъ-инженеры, капитаны полевыхъ полковъ, сенаторы, камергеры и т. д. Въ спискахъ членовъ россійской академіи слѣдуютъ одни за другимъ имена епископовъ и священниковъ, свѣтскихъ ученыхъ, вышедшихъ изъ духовнаго званія, адмираловъ, гофмейстеровъ, президентовъ коллегій и т. п.

Въ группѣ писателей, соединявшихъ служеніе наукѣ съ общественною дѣятельностью, почетное мѣсто занимаетъ Иванъ Никитичъ Болтинъ (1735 — 1792), пріобрѣвшій громкую, долговѣчную и вполнѣ заслуженную извѣстность трудами своими въ области русской исторіи.

Digitized by Google

И. Н. БОЛТИНЪ.

Біографія Болтина. — Литературные труды его. — Леклеркъ. — Болтинъ, какъ писатель. — Оцѣнка его произведеній. — Дѣятельность Болтина въ россійской академіи.

I.

И. Н. Болтинъ служитъ блестящимъ представителемъ русской науки въ восемнадцатомъ столѣтіи. Въ произведеніяхъ Болтина ярко обнаруживается и сила его ума и таланта и современное ему состояніе русской образованности. Онъ былъ воспитанъ не школой, а самою жизнью; умственная пытливость соединялась въ немъ съ дѣйствительнымъ знаніемъ Россіи; работая въ области отечественной исторіи, онъ ясно понималъ и значеніе прошедшаго и живыя потребности настоящаго. Съ самыхъ раннихъ лѣтъ поставленный въ прямыя, непосредственныя отношенія къ обществу, онъ пріобрѣлъ ту чуткость въ пониманіи нуждъ и настроенія общества, которая не вычитывается изъ книжекъ. Житейская обстановка давала ему возможность удовлетворять врожденной ему любознательности, и вмѣстѣ съ тѣмъ опредѣляла до нѣкоторой степени кругъ его познаній — выборъ тѣхъ произведеній европейской мысли, которыя, въ бо̀льшей или мѐньшей степени, прямо или косвенно, отразились впослѣдствіи и на его литературной дѣятельности. При основательномъ знакомствѣ съ идеями и стремленіями, господствовавшими въ западной Европѣ, онъ остался вполнѣ русскимъ человѣкомъ, рѣзко отличаясь отъ многихъ своихъ отечественниковъ, воспитанныхъ за границею или хотя и въ Россіи, но совершенно на иностранный ладъ. Болтинъ и началъ, и продолжалъ, и довершилъ свое образованіе въ Россіи, посѣщая и изучая различные края Россіи, и вступая въ сношенія съ различными слоями русскаго общества и народа.

Чѣмъ важнѣе значеніе Болтина въ исторіи русской литературы и образованности, тѣмъ естественнѣе желать возможно большаго количества точныхъ и подробныхъ свѣдѣній, относящихся къ жизни и дѣятельности этого замѣчательнаго человѣка.

Digitized by Google

Такое желаніе одушевляло уже первыхъ нашихъ библіографовъ; но для осуществленія его встрѣчались уже и тогда чрезвычайныя затрудненія. Одна изъ главныхъ причинъ подобныхъ затрудненій заключается въ той печальной истинѣ, что, говоря словами трудолюбиваго изыскателя нашей литературной старины, мы лѣнивы и нелюбопытны. Писатели наши исчезаютъ съ лица земли, оставляя недолгій слѣдъ въ воспоминаніяхъ современниковъ, и для позднѣйшихъ поколѣній остаются только книги писателей, а не ихъ живые образы. О человѣкѣ, такъ много сдѣлавшемъ для русской науки, съ такимъ одушевленіемъ и талантомъ писавшемъ о вещахъ, близкихъ уму и чувству мыслящихъ людей Россіи, русское общество забыло едва-ли не въ ту же минуту, какъ гробъ покойнаго опущенъ былъ въ могилу. Черезъ нѣсколько лѣтъ послѣ его кончины, потребовались большія усилія, чтобы добыть хотя самыя краткія о немъ свѣдѣнія. Собирая матеріалы для словаря русскихъ писателей, и приступивъ къ его изданію, митрополитъ Евгеній былъ на первыхъ же порахъ задержанъ въ работѣ своей отсутствіемъ свѣдѣній о Болтинѣ. Объ одномъ изъ первыхъ выпусковъ своего капитальнаго труда Евгеній пишетъ: «Думаю, не скоро отдѣлаю, ибо заботитъ меня статья *Болтинъ*»... «Мучитъ меня Болтинъ», — говоритъ Евгеній въ слѣдующемъ письмѣ по тому же поводу [51]).

Какъ ни малочисленны свѣдѣнія, добытыя Евгеніемъ, составленная имъ статья о Болтинѣ, сохраняетъ до сихъ поръ все свое значеніе [52]). Послѣдующіе библіографы только повторяли Евгенія, дѣлая въ статьѣ его самыя незначительныя и притомъ невсегда удачныя перемѣны. О степени неточности біографическихъ данныхъ можно судить по слѣдующимъ образцамъ. Одни говорятъ неопредѣленно, что Болтинъ родился *около* 1737 года; другіе весьма опредѣленно указываютъ не только годъ, но и день рожденія, именно 1-го января 1735 года. Мѣсто рожденія обозначается самымъ страннымъ образомъ: оказывается, что Болтинъ родился въ Псковской губерніи, въ С.-Петербургѣ, близъ Казани [53])...

Digitized by Google

Если трудно было собирать свѣдѣнія, такъ сказать, по горячимъ слѣдамъ, когда еще жили и дѣйствовали современники нашего писателя, лично его знавшіе и бывшіе съ нимъ въ сношеніяхъ, то во сколько разъ труднѣе это теперь, по прошествіи чуть не цѣлаго столѣтія. Единственными источниками могутъ служить данныя, уцѣлѣвшія въ различныхъ архивахъ, и добываемыя также съ большими затрудненіями. Въ надеждѣ найти подобнаго рода данныя, мы обращались къ различнымъ собраніямъ рукописей восемнадцатаго столѣтія; мы искали свѣдѣній о Болтинѣ: въ государственномъ архивѣ и въ императорской публичной библіотекѣ, въ Петербургѣ; въ архивѣ военной коллегіи, находящемся въ Москвѣ; въ московскомъ архивѣ министерства юстиціи; въ московскомъ главномъ архивѣ министерства иностранныхъ дѣлъ; въ мѣстныхъ архивахъ, какъ напримѣръ, въ архивѣ конногвардейскаго полка и т. д. Само собою разумѣется, что важнымъ источникомъ служили для насъ произведенія Болтина, въ которыхъ раскрываются особенности его какъ писателя, и сверхъ того разсѣяны нѣкоторыя черты и для его біографіи.

Иванъ Никитичъ *Болтинъ* происходилъ изъ древняго дворянскаго рода, начало котораго старинныя родословныя относятъ, какъ водится, къ знатнымъ выходцамъ изъ большой орды. Одинъ изъ нихъ, мурза Кутлубага, переселился въ началѣ пятнадцатаго столѣтія въ Россію, принялъ православную вѣру, и при крещеніи названъ Георгіемъ — «имя ему *Георгій*, прозвища *Юрья*». У Юрія былъ сынъ Михайло *Болтъ* — «у Юрья сынъ Михайло, прозвища *Болта*»: отъ него и пошелъ дворянскій родъ *Болтиныхъ*.

Въ половинѣ шестнадцатаго стотѣтія, по указу царя и великаго князя Ивана Васильевича, велѣно было выбрать изъ всѣхъ

Digitized by Google

городовъ лучшихъ слугъ тысячу человѣкъ и испомѣстить ихъ около Москвы въ ближнихъ городахъ. Въ числѣ испомѣщенныхъ упоминаются и Болтины. Въ семнадцатомъ столѣтіи нѣкоторые изъ Болтиныхъ были воеводами въ различныхъ мѣстахъ Россіи. Особенно выдается, по своей дѣятельности, воевода *Баимъ* Болтинъ, потрудившійся съ большимъ успѣхомъ и на военномъ, и на административномъ, и на дипломатическомъ поприщѣ. Онъ былъ и головою у стольниковъ и у стряпчихъ, и воеводою въ Тобольскѣ, и посломъ въ Даніи, и водилъ ратныхъ людей противъ непріятеля и т. п. При царѣ Михаилѣ Ѳедоровичѣ Баимъ, будучи полковымъ воеводою, взялъ Новгородъ Сѣверскій и множество плѣнниковъ, и за ту службу пожалованъ государскимъ жалованьемъ: дана ему шуба соболья подъ золотомъ, да кубокъ, да придачи къ помѣстнымъ и денежнымъ окладамъ [54]).

Отецъ Ивана Никитича Болтина Никита Борисовичъ (1672—1738) служилъ *стольникомъ*, какъ и значился онъ въ боярскихъ спискахъ. По ближайшему къ тому времени свидѣтельству Котошихина, обязанность стольниковъ состояла въ томъ, чтобы служить за царскимъ столомъ, разнося кушанья и напитки во время торжественныхъ обѣдовъ, когда цари наши угощали бояръ, властей и иноземныхъ пословъ. Но кругъ дѣятельности ихъ простирался далеко за предѣлы царскихъ столовыхъ. По тому же самому свидѣтельству, стольники опредѣляемы были по воеводствамъ для сыскныхъ дѣлъ, для боярскихъ смотровъ и т. п. Иные стольники сидѣли въ московскихъ приказахъ, другіе — у пословъ въ приставахъ. Стольниковъ отправляли и заграницу, въ качествѣ русскихъ пословъ или ихъ товарищей [55]).

Стольникъ Никита Борисовичъ Болтинъ выбранъ былъ въ золотую палату въ начальные люди, числился капитаномъ и служилъ въ кригскомисаріатѣ комисаромъ. Онъ владѣлъ многими помѣстьями; за нимъ считалось большое количество крестьянскихъ дворовъ и въ Арзамасѣ, и въ Нижнемъ, и въ Муромѣ, и на Рязани, и на Алаторѣ. Недвижимыя имѣнія находились въ разныхъ мѣстахъ: въ алатырскомъ уѣздѣ, на рѣкѣ Пьянѣ, село

Digitized by Google

Жданово; да на рѣкѣ Сухой Медянѣ село Боголюбовское, *Болтинко* тожъ; да въ пензенскомъ уѣздѣ, на рѣкѣ Хопрѣ деревня Ивановка и т. д.[56]). Никитѣ Болтину дано было мѣсто для постройки дома въ Петербургѣ, на Васильевскомъ островѣ; но онъ медлилъ постройкою, вслѣдствіе чего попалъ въ число лицъ, къ которымъ относилась угроза, что если они не произведутъ постройки *безоплошно*, то ихъ недвижимыя имѣнія взяты будутъ *безотложно*[57]).

Село *Жданово*, алатырскаго уѣзда, состояло когда-то за *Ждановъ*, мурзою Мустафинымъ, и впослѣдствіи перешло въ родъ Болтиныхъ — къ дѣду Ивана Никитича, Борису Иванисовичу. Есть основаніе предполагать, но отнюдь не утверждать, что село Жданово было родиною нашего писателя, а какъ Алатырь принадлежалъ первоначально къ *казанской* губерніи, то этимъ отчасти объясняется извѣстіе, что Иванъ Никитичъ Болтинъ родился *около Казани*, какъ приписано собственноручно Евгеніемъ въ черновомъ экземплярѣ его словаря.

По свѣдѣніямъ, заслуживающимъ наибольшаго довѣрія, Ив. Ник. Болтинъ родился въ началѣ 1735 года. Митрополитъ Евгеній говоритъ положительно, что Болтинъ родился 1-го января 1735 года[58]). Этому не противорѣчитъ и показаніе самого Болтина, который, при поступленіи на службу въ началѣ февраля 1751 года, заявилъ, что ему отъ роду *шестнадцать* лѣтъ. Въ полковыхъ спискахъ 1762 года Болтину значится 27 лѣтъ.

Еще ребенкомъ Болтинъ лишился отца, и остался на попеченіи матери. Мать его, Дарья Алексѣевна, рожденная Чемоданова, три раза была замужемъ, и пережила всѣхъ трехъ мужей. Отца Ивана Никитича она называла, въ офиціальныхъ актахъ, своимъ *среднимъ* мужемъ. Первымъ мужемъ ея былъ Петръ Михайловичъ Дубенскій, сержантъ с.-петербургскаго пѣхотнаго пол-

Digitized by Google

ка. По смерти Дубенскаго, Дарья Алексѣевна вышла за Никиту Борисовича Болтина, а по смерти его—за маіора, переименованнаго потомъ въ падворные совѣтники, Ивана Егоровича Кроткаго[59]). Вотчимъ Болтина Кроткой (или Кротковъ) велъ жизнь безпорядочную, предавался кутежу, и привлекалъ къ оргіямъ и своего пасынка, заставляя его, во время пирушекъ, пѣть вмѣстѣ съ дворнею разгульныя пѣсни и т. п. Живя въ Петербургѣ, Кротковъ надѣлалъ столько долговъ, что, спасаясь отъ нихъ, притворился покойникомъ, и выѣхалъ изъ Петербурга въ гробу[60]). Но, къ великому счастью, примѣръ вотчима не произвелъ гибельнаго дѣйствія на пасынка.

Первоначальное образованіе Болтинъ получилъ дома, а не въ частныхъ пансіонахъ и не въ кадетскомъ корпусѣ, какъ говорятъ его біографы. Ни малѣйшихъ слѣдовъ пребыванія Болтина въ корпусѣ не открыли намъ поиски въ тамошнемъ архивѣ. Въ числѣ воспитанниковъ сухопутнаго шляхетнаго корпуса первой половины восемнадцатаго столѣтія встрѣчается Болтинъ, но не Иванъ, а Дуксъ (Евдоксій?). Не смѣшали ли Ивана Никитича Болтина съ его однофамильцемъ или же не явилось ли это извѣстіе единственно вслѣдствіе того, что многіе изъ нашихъ писателей прошлаго столѣтія воспитывались въ сухопутномъ шляхетномъ корпусѣ.

Въ домѣ родительскомъ обучался Болтинъ русской грамотѣ, читать и писать, а также ариѳметикѣ и французскому языку. Съ такимъ запасомъ свѣдѣній явился шестнадцатилѣтній юноша на судъ полковыхъ штабовъ, т. е. высшихъ чиновъ конногвардейскаго полка. Въ архивѣ этого полка сохранился любопытный въ біографическомъ отношеніи документъ — прошеніе Болтина объ опредѣленіи на службу[61]):

— Всепресвѣтлѣйшая, державнѣйшая, великая государыня императрица Елисаветъ Петровна, самодержица всероссійская, государыня всемилостивѣйшая.

Бьетъ челомъ недоросль изъ шляхетства Иванъ Никитинъ сынъ Болтинъ, а о чемъ, тому слѣдуютъ пункты.

Digitized by Google

1.

Вашему императорскому величеству лейбъ-гвардіи въ конномъ полку служатъ свойственники мои, а я, нижайшій, *до сего времени находился въ домѣ своемъ*, и своимъ коштомъ обучался ариѳметикѣ и пофранцузски.

2.

А нынѣ я, нижайшій, пришелъ въ возрастъ, и желаю служить вашему императорскому величеству въ помянутомъ же лейбъ-гвардіи конномъ полку рейтаромъ, во всемъ на собственномъ своемъ содержаніи.

И дабы высочайшимъ указомъ вашего императорскаго величества повелѣно было меня, нижайшаго, въ оный лейбъ-гвардіи конный полкъ въ рейтары за комплетъ на собственное свое содержаніе опредѣлить.

Всемилостивѣйшая государыня! Прошу вашего императорскаго величества о семъ моемъ прошеніи милостивое рѣшеніе учинить. Февраля дня 1751 году. Къ поданію надлежитъ лейбъ-гвардіи коннаго полка въ полковую канцелярію. Челобитную писалъ того-жъ полку писарь Михайло Галкинъ.

По пунктамъ подпись: «Къ сей челобитной Иванъ Никитинъ сынъ Болтинъ руку приложилъ». Сверху помѣтка: «Подана февраля 6 дня 1751 г.».

Полковой штабъ призналъ Болтина годнымъ для поступленія въ рейтары, т. е. въ рядовые, вслѣдствіе чего состоялось слѣдующее опредѣленіе: «По указу ея императорскаго величества лейбъ-гвардіи коннаго полку полковая канцелярія приказала: по поданной сего февраля 5 дня лейбъ-гвардіи коннаго полку въ полковую канцелярію на всевысочайшее имя ея императорскаго величества челобитной недоросля Ивана Никитина сына Болтина, который, по усмотрѣнію полковыхъ штаповъ, явился въ рейтарахъ быть годенъ, и отъ роду имѣетъ 16 лѣтъ, въ лейбъ-гвардіи конный полкъ за комплетъ во всемъ на собственное свое содержаніе въ роту пятую причислить, и написать въ списокъ, и о вѣрной

Digitized by Google

ея императорскому величеству службѣ привести его къ присягѣ по указу, и обучать его военной экзерциы противъ прочихъ рейтаръ; и о томъ въ полкъ предложить приказомъ, а для вѣдома о томъ опредѣленіи его лейбъ-гвардіи въ конный полкъ — правительствующаго сената въ герольдмейстерскую контору сообщить промеморіею. Февраля 7 дня 1751 году»[62]). Постановленіе это подписано: графомъ Алексѣемъ Разумовскимъ, княземъ Петромъ Черкасскимъ и секундъ-маіоромъ Григоріемъ Корфомъ. Графъ Разумовскій состоялъ подполковникомъ коннаго полка; званіе полковника носила, какъ извѣстно, императрица. Командовалъ полкомъ князь Черкасскій, бывшій тогда маіоромъ.

Конная гвардія, учрежденная при императрицѣ Аннѣ Ивановнѣ изъ такъ-называемаго лейбъ-регимента, привлекала къ себѣ цвѣтъ нашей молодежи. На первыхъ порахъ изъ 850 рейтаровъ или рядовыхъ 700 принадлежали къ дворянскому сословію. Служба въ конной гвардіи была заманчива по своей блестящей обстановкѣ, по близости ко двору и непосредственнымъ сношеніямъ съ лицами, заправлявшими тогда ходомъ общественныхъ дѣлъ. Офицеры конной гвардіи участвовали во всѣхъ придворныхъ торжествахъ, занимая въ нихъ особенно видныя мѣста; были неизбѣжными и желанными посѣтителями куртаговъ; сопутствовали высочайшимъ особамъ во время путешествій ихъ изъ Петербурга въ Москву и въ другія мѣста Россіи и т. п. По воцареніи своемъ, Екатерина II выѣхала изъ Петербурга въ сопровожденіи конногвардейскаго конвоя, и въ тотъ же день вызвала къ себѣ въ Петергофъ весь конногвардейскій полкъ. На офицеровъ конной гвардіи возлагались весьма важныя порученія какъ по внутреннимъ дѣламъ, такъ и по внѣшнимъ. Имъ оказывалось большое довѣріе, и давались обширныя полномочія; они принимали участіе въ дѣлахъ судебныхъ и административныхъ, производили слѣдствія надъ лицами, занимавшими высокія мѣста въ государственной службѣ, и нерѣдко являлись представителями Россіи заграницею, находясь въ качествѣ *дворянъ посольства* при различныхъ иностранныхъ дворахъ.

Digitized by Google

Правительство выражало желаніе, чтобы въ гвардію поступало какъ можно больше родовитыхъ дворянъ, обладающихъ значительными матеріальными средствами; при этомъ принималась въ соображеніе и внѣшняя представительность. Предписано было произвести смотры по полкамъ, и выбравъ изъ дворянскихъ дѣтей тѣхъ, кто покрасивѣе, порослѣе и позажиточнѣе, перевести ихъ въ гвардію — «всѣхъ дворянскихъ дѣтей изъ гарнизону разобрать, и которыя изъ нихъ лѣтами еще молоды и собою возрастныя и взрачныя, и хотя кто и невеликаго роста, да пожиточенъ, таковыхъ выслать для опредѣленія въ полки гвардіи»[63]). Въ полковыхъ спискахъ конной гвардіи тщательно отмѣчались и ростъ служащихъ и ихъ состояніе. Въ нѣкоторыхъ изъ уцѣлѣвшихъ списковъ значится о Болтинѣ: высота 2 аршина 7 вершковъ, 6 осьмыхъ; крестьянъ мужескаго пола 900.

Изъ этихъ списковъ и изъ другихъ бумагъ, уцѣлѣвшихъ въ конногвардейскомъ архивѣ, видно, что Болтинъ былъ женатъ и и имѣлъ одну дочь. Болтинъ женился весьма рано, въ самыхъ молодыхъ лѣтахъ. Жена его, Ирина Осіевна, рожденная Пустошкина, была дочь новгородскаго помѣщика, коллежскаго асессора Осіи Ивановича Пустошкина[64]). Братъ ея, Пустошкинъ, былъ сѣвскимъ воеводою; о немъ не разъ упоминаетъ Добрынинъ въ своихъ запискахъ.

Почти восемнадцать лѣтъ прослужилъ Болтинъ въ конной гвардіи, и втеченіе этого времени прошелъ довольно длинный рядъ военныхъ чиновъ и должностей, отъ рейтара до подпоручика.

Въ 1751 году Болтинъ вступилъ въ конную гвардію *рейтаромъ*..

Въ 1755 году произведенъ *капраломъ*.
» 1758 » » *гефрейтъ-капраломъ*.
» 1759 » » *каптенармусомъ*.
» 1761 » » *квартермистромъ* и *вицевахмистромъ*.
Въ 1762 » » *вахмистромъ*.

Digitized by Google

Въ 1764 году произведенъ *аудиторомъ*.

» 1765 » » *подпоручикомъ*.

Въ 1768 году вышелъ въ отставку съ званіемъ *премьеръ-маіора арміи*[65]).

Служа въ полку, и исполняя различныя служебныя обязанности, Болтинъ завѣдывалъ складами строительныхъ матеріаловъ, наблюдалъ за производствомъ работъ, а втеченіе нѣкотораго времени находился при конскихъ заводахъ конной гвардіи. Управленіе ими сопряжено было съ большими затрудненіями, и требовало большаго умѣнья и неутомимой дѣятельности. Заводы эти содержались на суммы, поступавшія въ полкъ изъ его обширныхъ имѣній. Конной гвардіи принадлежали два города: Батуринъ и Ямполь, тридцать три села, разныя деревни и слободы и т. д. Когда Батуринъ отданъ былъ гетману Разумовскому, конная гвардія должна была перевести заводъ свой въ другое мѣсто. Послѣ долгихъ розысковъ и осмотровъ выбрано двадцать семь селъ въ казанской и воронежской губерніяхъ, и для содержанія завода приписано къ конной гвардіи болѣе двѣнадцати тысячъ крестьянъ[66]).

Служба въ конной гвардіи сблизила Болтина съ его знаменитымъ однополчаниномъ, быстро возвышавшимся на его глазахъ—съ Григоріемъ Александровичемъ Потемкинымъ. Въ одинъ годъ съ Болтинымъ Потемкинъ произведенъ и въ гефрейтъ-капралы и въ каптенармусы. Впрочемъ, Потемкинъ получалъ полковые чины съ правомъ оставаться въ московскомъ университетѣ; присяга Потемкина на чинъ каптенармуса прислана изъ университета. Въ полкъ Потемкинъ явился въ 1761 году, и пробылъ въ немъ до 1768 года. Онъ отчисленъ отъ полка въ одинъ годъ и даже въ одинъ мѣсяцъ съ Болтинымъ. Потемкинъ навсегда сохранилъ расположеніе къ своему старому товарищу: ходатайствовалъ объ опредѣленіи его на службу, призывалъ его къ себѣ, давалъ ему различныя порученія, принималъ постоянное участіе не только въ самомъ Болтинѣ, но и въ его семействѣ, въ его родственникахъ и свойственникахъ.

Digitized by Google

Въ ноябрѣ 1768 года Болтинъ вышелъ изъ конно-гвардейскаго полка, а въ іюлѣ 1769 года онъ снова поступилъ на службу, хотя и другаго рода: опредѣленъ директоромъ васильковской таможни. Васильковъ — уѣздный городъ кіевской губерніи, находящійся въ тридцати семи верстахъ отъ Кіева. Въ тѣ времена существовала тамъ таможня, на границѣ русскихъ владѣній съ польскими; ѣхавшіе на бердичевскую ярмарку и въ другія торговыя мѣста должны были брать пропускъ изъ васильковской таможни и т. д. Въ семидесятыхъ годахъ прошлаго столѣтія, въ числѣ «достопамятныхъ мѣстъ обширной россійской имперіи» считался «*Василковъ* городокъ, по ту сторону Кіева, на польской границѣ, принадлежащій къ кіевопечерской лаврѣ; въ ономъ есть пограничная таможня»[67]).

Въ управленіи васильковскою таможнею Болтинъ обнаружилъ много энергіи и распорядительности. Особенно памятна дѣятельность его въ тяжкую пору эпидеміи, свирѣпствовавшей втеченіе двухъ лѣтъ. Большихъ усилій требовалось для того, чтобы охранить отъ заразы окраину, гдѣ перебывало въ это опасное время множество проѣзжихъ и прохожихъ, стекавшихся туда изъ различныхъ и частью уже зараженныхъ мѣстъ. Бороться съ эпидеміею было тѣмъ труднѣе, что со всѣхъ сторонъ открывался ей свободный доступъ; ни о какихъ предосторожностяхъ, карантинахъ и т. п. не было и помину. Несмотря на всѣ неблагопріятныя условія, Болтинъ своею неусыпною заботливостью и своими благоразумными мѣрами достигъ того, что никто изъ лицъ, ввѣренныхъ его попеченію, не сдѣлался жертвою эпидеміи[68]). Главная таможенная канцелярія, будучи «крайне довольна» и мѣрами Болтина противъ эпидеміи, и его службою вообще, ходатайствовала чрезъ своего начальника графа Миниха, о награжденіи достойнаго директора васильковской таможни чиномъ надворнаго совѣтника. Чрезвычайно долго тянулось это дѣло: въ 1773 году Болтинъ былъ представленъ къ чину надворнаго совѣтника, и только въ 1779 году получилъ этотъ чинъ.

Дальнѣйшее движеніе по службѣ Болтина произошло при не-

Digitized by Google

посредственномъ участіи Потемкина. По просьбѣ Потемкина, Болтинъ опредѣленъ въ главную таможенную канцелярію. Секретарь императрицы Турчаниновъ писалъ генералъ-прокурору 27-го мая 1779 года: «Ея императорскому величеству угодно было *по просьбѣ князя Григорья Александровича* опредѣлить въ главную надъ таможенными сборами канцелярію господина Болтина, бывшаго предъ симъ въ васильковской таможнѣ директоромъ. Но какъ учиненное въ правительствующемъ сенатѣ опредѣленіе о производствѣ его въ надворные совѣтники еще не вышло къ исполненію, то *его свѣтлость и поручилъ мнѣ покорнѣйше просить о поспѣшеніи тѣмъ опредѣленіемъ въ чувствительнѣйшее его одолженіе*»[69]).

Благодаря Потемкину, получали мѣста и средства для жизни люди, близкіе къ Болтину по родственнымъ отношеніямъ, какъ можно судить по слѣдующему письму жены Болтина къ Потемкину, 10-го января 1784 года[70]):

Свѣтлѣйшій князь,

Милостивый государь!

За милостивый вашей свѣтлости отзывъ на поданное отъ меня прошлаго года покорнѣйшее письмо желала я сама персонально нижайшую мою благодарность принести; но, по несчастію, не могла сыскать удобнаго къ тому случаю. Однакожъ великость чувствительности оныя въ сердцѣ моемъ безъ уменьшенія осталась. И сія-то самая вашей свѣтлости милость ко мнѣ и теперь даетъ мнѣ дерзновеніе о томъ же самомъ дѣлѣ нижайшую просьбу мою принести. Зять мой Мезенцовъ противъ желанія его отставленъ съ половиннымъ жалованьемъ, пока опредѣленъ будетъ къ мѣсту. Не имѣя, кромѣ жалованья, доходу ни копѣйки, а ктому жъ и бывъ еще долженъ, остался на 900 рубляхъ съ женою и семерыми дѣтьми, коимъ не токмо приличнаго дать воспитанія, но и прокормить доходитъ нечѣмъ. Въ такомъ несчастномъ ихъ положеніи подать имъ помощи я никакъ не въ состоя-

Digitized by Google

нiи, и надежды другой нѣтъ, какъ на милость и великодушiе вашей свѣтлости. Довершите, милостивый государь, милостивое ваше обѣщанiе опредѣленiемъ его къ мѣсту, отъ котораго бъ онъ получая жалованье, могъ жену и дѣтей своихъ содержать, и заставьте ихъ всѣхъ обязанными быть вашей свѣтлости всѣмъ своимъ благоденствiемъ и, можно сказать, жизнiю, ибо въ теперешнемъ ихъ состоянiи оная имъ въ тягость. Моя жъ благодарность и искреннѣйшая приверженность къ особѣ вашей не прежде кончится, какъ съ жизнiю моею.

Вашей свѣтлости,

милостивый государь,

покорнѣйшая ко услугамъ

Арина Болтина.

Въ день закрытiя главной таможенной канцелярiи Болтинъ получилъ чинъ коллежскаго совѣтника, и въ тоже время, именно 24-го октября 1780 года, положено производить Болтину, присутствовавшему въ *бывшей* главной канцелярiи, жалованье изъ таможенныхъ сборовъ впредь до помѣщенiя *къ дѣламъ*[71]).

Недолго пришлось Болтину оставаться *не у дѣлъ*. По докладу генералъ-прокурора князя Александра Алексѣевича Вяземскаго, повелѣно было, 15-го марта 1781 года, находящагося не у дѣлъ коллежскаго совѣтника Ивана Болтина опредѣлить въ прокуроры военной коллегiи[72]).

Въ военной коллегiи Болтинъ состоялъ до самой смерти своей, нѣсколько лѣтъ въ должности прокурора и нѣсколько лѣтъ въ званiи члена. Роль не только члена военной коллегiи, но и прокурора ея была въ тѣ времена довольно безцвѣтною, и въ большинствѣ случаевъ исходъ дѣла зависѣлъ не отъ свободнаго обсужденiя ихъ равноправными членами коллегiи, а отъ воли главнаго начальника, особенно если во главѣ учрежденiя стоялъ такой вліятельный человѣкъ, какъ князь Потемкинъ. Указы объявлялись коллегiи ея президентомъ; доклады государынѣ дѣла-

Digitized by Google

лись то отъ военной коллегіи, то лично отъ президента ея, князя Потемкина. Большинство дѣлъ, производившихся въ коллегіи, касалось: формированія полковъ; различныхъ распоряженій по продовольствію арміи; производства на бригадирскія, премьеръ-маіорскія и разныя другія вакансіи; перевода изъ гарнизона, увольненія вовсе изъ военной службы и т. п. Присылаемыя въ военную коллегію жалобы и доносы препровождались въ учреждаемыя по этому поводу комиссіи воинскаго суда. Въ дѣлахъ подобнаго рода разсѣяно много чертъ, рисующихъ тогдашніе нравы и общественные порядки. Казначей въ польскомъ корпусѣ Фитингофъ судился за раздачу въ долгъ разнымъ чинамъ казенныхъ денегъ 44,219 червонныхъ, въ томъ числѣ генералъ-маіору, впослѣдствіи сенатору и генералъ-поручику, Чернышеву 3,615, графу Юрью Сологубу 12,600 червонцевъ и т. д. Генералъ Борзовъ называлъ себя въ разговорѣ съ подчиненными государемъ, и говорилъ, что онъ можетъ виновныхъ вѣшать. Полковникъ Мекнобъ испросилъ у Борзова разрѣшенія говорить съ нимъ не какъ съ командиромъ, а какъ съ партикулярнымъ человѣкомъ, и получа на это позволеніе, плюнулъ ему въ лицо, поясняя, что онъ сдѣлалъ это для того, чтобы жалоба его скорѣе дошла къ высшему начальству и т. д.[73]).

На основаніи данныхъ, находящихся въ архивѣ военной коллегіи, а также и въ московскомъ архивѣ министерства юстиціи, могутъ быть исправлены свѣдѣнія, относящія къ Болтину, и считавшіяся вполнѣ достовѣрными, но въ дѣйствительности неточныя. О службѣ Болтина въ военной коллегіи находятся въ первыхъ источникахъ слѣдующія свѣдѣнія.

28-го іюля 1783 года Болтинъ произведенъ въ бригадиры съ оставленіемъ въ должности прокурора въ военной коллегіи.

12-го февраля 1786 года онъ пожалованъ въ генералъ-маіоры, также съ оставленіемъ въ должности прокурора военной коллегіи.

24-го ноября 1788 года онъ назначенъ присутствовать въ военной коллегіи, т. е. получилъ званіе члена этого учрежденія[74]).

Digitized by Google

Будучи прокуроромъ военной коллегіи, Болтинъ, сверхъ прямыхъ своихъ обязанностей, исполнялъ различныя служебныя порученія, какъ напримѣръ, завѣдывалъ нѣкоторое время дѣлами главной провіантской канцеляріи [75]).

Провіантская часть составляла тогда, какъ и впослѣдствіи, больное мѣсто военнаго вѣдомства. Поглощая огромныя суммы, и требуя бдительнаго надзора и добросовѣстности, отрасль эта служила камнемъ преткновенія и при выборѣ лицъ, и при составленіи бюджетовъ, и во многихъ другихъ случаяхъ. Чтобы свести концы съ концами, надо было закрывать глаза передъ цѣлымъ рядомъ произвольныхъ мѣръ, незаконныхъ сдѣлокъ и злоупотребленій. Случалось, что суммы, забираемыя для заготовленія провіанта и фуража, исчезали безслѣдно, и нельзя было отыскать виноватаго. Самая попытка добиться истины требовала значительной доли гражданскаго мужества при неизбѣжномъ столкновеніи съ лицами, занимавшими высокое положеніе въ обществѣ. Обыкновенно виноватыми оказывались лица второстепенныя и третьестепенныя. Исключенія были рѣдки. Къ числу этихъ довольно рѣдкихъ явленій принадлежитъ протестъ, поданный Болтинымъ, возлагавшимъ всю вину и отвѣтственность на главнаго начальника провіантскаго управленія. Генералъ-провіантмейстеръ Хомутовъ представилъ военной коллегіи, что гораздо выгоднѣе при закупкѣ хлѣба обращаться не къ барышникамъ и перекупщикамъ, а къ купцамъ, которые торгуютъ хлѣбомъ «и весь обрядъ въ тонкость знаютъ». Выборъ его палъ на купца Толченова, который изъявилъ готовность доставить въ казну хлѣбъ дешевле провіантскихъ комиссіонеровъ. Военная коллегія отвѣчала, что если онъ добросовѣстно исполнитъ принимаемое обязательство, то за трудъ свой получитъ награду. Толченовъ, разсчитывавшій получить награду впередъ, и обманувшійся въ своемъ разсчетѣ, отказался отъ поставки хлѣба. Послѣ долгихъ настояній и упрашиваній, Толченовъ снова согласился на подрядъ, и съ перваго же раза доказалъ, что онъ «весь обрядъ въ тонкость знаетъ»: взялъ на заготовленіе фуража и провіанта ка-

Digitized by Google

зенныхъ денегъ 22,500 рублей, но никакого провіанта и фуража не представилъ, а объявилъ себя несостоятельнымъ. По мнѣнію Болтина, единственнымъ виновникомъ во всемъ этомъ дѣлѣ является генералъ-провіантмейстеръ, отъ котораго исходили всѣ распоряженія, и который болѣе, нежели кто-либо другой, обязанъ былъ удостовѣриться въ надежности того, кому ввѣрялись казенныя суммы. Суть отзыва Болтина заключается въ томъ, что нельзя карать подчиненныхъ за вину начальника. Въ приговорѣ своемъ по этому дѣлу военная коллегія руководствовалась мнѣніемъ Болтина [76]).

Да и нельзя было не дорожить мнѣніями человѣка, по собственному долгому и горькому опыту извѣдавшаго тогдашніе наши административные и судебные порядки.

Болтинъ неоднократно былъ вовлекаемъ въ различныя тяжбы какъ по казеннымъ, такъ и по своимъ частнымъ дѣламъ. Владѣя нѣсколькими помѣстьями, продавая одни изъ нихъ, закладывая другія и пріобрѣтая новыя, Болтинъ принималъ участіе въ различныхъ предпріятіяхъ, требовавшихъ большихъ расходовъ, входилъ въ соглашеніе и заключалъ условія и съ частными лицами, и съ казною и т. п. На него поступали жалобы о взысканіи той или другой суммы, о несоблюденіи того или другаго обязательства и т. п. [77]).

За Болтинымъ, когда онъ былъ еще капраломъ конногвардейскаго полка, числилось девятьсотъ душъ мужескаго пола. По раздѣльному акту матери своей Болтинъ получилъ недвижимое имѣніе въ пензенскомъ уѣздѣ, въ селѣ Архангельскомъ, Кадада тожъ; да въ арзамасскомъ уѣздѣ, въ селѣ Стексовѣ; да въ симбирскомъ уѣздѣ, въ селѣ Должниковѣ, земли, что явятся по дачамъ и по всякимъ крѣпостямъ, а людей и крестьянъ что̀ есть нынѣ налицо и т. д. [78]). У него было имѣніе въ нарвскомъ уѣздѣ [79]). Онъ снималъ у казны кинбурнскія соляныя озера, отчисленныя въ собственность предполагавшемуся екатеринославскому университету [80]).

По поводу кинбурнскихъ озеръ возникла тяжба, которая до

Digitized by Google

ходила до сената и до императрицы. Болтинъ, взявши у казны въ свое содержаніе кинбурнскія соляныя озера, переуступилъ ихъ купцамъ Сафонову и Еркову, получивъ отъ нихъ 20,000 рублей наличными деньги и три векселя на 30,000 рублей. Побывавъ на мѣстѣ, купцы нашли условія для себя невыгодными; начались пререканія и завязалось тяжебное дѣло, перебывавшее въ разныхъ присутственныхъ мѣстахъ, и представленное императрицѣ. Екатерина II велѣла Болтину избрать посредника изъ людей почетныхъ и знатныхъ, отдать ему на разсмотрѣніе всѣ бумаги, поступавшія какъ отъ той, такъ и отъ другой стороны, и какъ онъ положитъ, такъ тому и быть. Но дѣло не могло рѣшиться потому, что одинъ изъ противниковъ пропалъ безъ вѣсти. Впослѣдствіи онъ снова появляется на сценѣ, и снова обращается къ разнымъ инстанціямъ съ жалобой на Болтина [81]).

Въ должности члена военной коллегіи Болтинъ завѣдывалъ денежною казною, добросовѣстно исполняя эту обязанность, повидимому довольно трудную и сложную. По смерти Болтина, всѣ суммы, находившіяся въ его распоряженіи, повѣрены по книгамъ и документамъ, и все оказалось въ совершенной исправности [82]).

Служа въ военной коллегіи, Болтинъ довольно часто бралъ отпуски, болѣе или менѣе продолжительные, отъ двухъ недѣль до семи мѣсяцевъ [83]). По своимъ частнымъ дѣламъ онъ уѣзжалъ въ свои помѣстья, а также и въ Херсонъ. Состояніе здоровья вынуждало Болтина уѣзжать къ сарептскимъ или царицынскимъ водамъ, которыми онъ лѣчился, и которыя имъ описаны. Вообще Болтинъ не могъ похвалиться своимъ здоровьемъ, отъ природы слабымъ: по болѣзни онъ вышелъ изъ конной гвардіи; по болѣзни бралъ отпуски изъ военной коллегіи; по болѣзни же не могъ присутствовать во многихъ изъ академическихъ собраній.

Но не одни только личныя нужды и необходимость поддерживать здоровье заставляли Болтина покидать столицу и иногда надолго. Особенно важна его поѣздка въ *Крымъ*, по вызову Потемкина, который былъ тогда сильно озабоченъ устройствомъ новаго края, едва только сдѣлавшагося достояніемъ Россіи. Тре-

Digitized by Google

бовались люди съ большими способностями, чтобы положить конецъ неурядицамъ, и уничтожить поводы къ многочисленнымъ и справедливымъ жалобамъ и неудовольствіямъ. Для населенія Крыма принимались на первыхъ порахъ мѣры насильственныя, принудительныя. Особенно тяжело приходилось нашимъ войскамъ, образовавшимъ, волею или неволею, первый слой русскаго населенія въ мѣстности, враждебной намъ во многихъ отношеніяхъ. По свидѣтельству лица, отличавшагося высокою честностью и правдивостью, и собиравшаго свѣдѣнія на мѣстѣ, по горячимъ слѣдамъ, положеніе крымскихъ дѣлъ представляется крайне неутѣшительнымъ: «Несмотря на глубокую осень, полкамъ приказано было строить землянки вмѣсто зимнихъ квартиръ. Близъ рѣчекъ устроенныя землянки, въ осенніе дни сдѣланныя, были пагубны для здоровья людей; великое число русскихъ, къ крымскому климату непривыкшихъ, погребено въ иловато-известковую землю. Чума, можетъ быть завезенная, но симъ еще увеличившаяся, довершила истребленіе. Большіе рекрутскіе наборы укомплектовали полки, въ Крыму расположенные. Извѣстія отъ возвращавшихся полумертвыми офицеровъ распространили слухи о тяжести климата. Россіяне ужасались Крыма; но писатели, подстрекая любопытство увеличенными красами, манили въ него, подкрѣпляемые силою великомощнаго боярина.. Принято намѣреніе населять Крымъ русскими людьми... Со всего государства велѣно было собрать солдатскихъ женъ и отправить къ мужьямъ. Подъ присмотромъ привезенныя въ Крымъ женщины, коихъ мужья давно померли, разбираемы были солдатами, коимъ тотчасъ давалась отставка и снабженіе отъ казны, лишь объявитъ желаніе поселиться въ Крыму» и т. д.[84]). Хотя въ торжественныхъ одахъ и говорилось, что пастухи и земледѣльцы воспѣваютъ радостныя пѣсни, а у нѣжныхъ матерей и женъ струятся слезы отъ сердечнаго удовольствія, но въ дѣйствительности лились другія слезы, и слышались другія рѣчи. Подъ вліяніемъ невзгодъ, испытываемыхъ войсками, сложилась пѣсня, выражающая жалобы на праотца нашего Адама, который обиталъ нѣ-

Digitized by Google

когда въ раю, но своимъ неблагоразумнымъ поведеніемъ довелъ до того, что потомки его осуждены на адское мученье, т. е. на житье въ Крыму [85]).

Вседержителю Боже нашъ и всесильный Творецъ,
Создатель всей твари и словесныхъ овецъ!
Позволь, владыко, хвалу Тебѣ воздати
И на праотца Адама челобитную подати...
Адамъ чрезъ жену лишился пріятнаго раю,
Чрезъ что мы лишены отеческаго краю...
Адамъ по паденію трудно работалъ,
На что̀ свои лопатки намъ отдалъ.
По смерти въ адъ хотя и попался самъ,
Но каинову злость и зависть оставилъ намъ...
Нынѣ Адамъ со Еввою живетъ въ раю,
А насъ оставилъ въ проклятомъ крымскомъ краю;
Показалъ намъ, какъ дрова рубить косами
И сбирать въ полѣ навозъ нашими руками;
День и ночь кизикъ на плечахъ носимъ.
О томъ Тя, Господи, и на праотца Адама просимъ.
Адамъ служилъ для *одного* только Бога:
Для чего-жъ у насъ явилось земныхъ божковъ *много*?..
Адамъ обращался нагъ всегда въ трудахъ,
Лишились чрезъ что мы сапоговъ и рубахъ;
Обносились въ Крыму, и купить денегъ нѣтъ.
И такъ мучимся уже много лѣтъ.
Трудно жить въ Крыму, и счесть не можно.
Объявляемъ, Господи, нужду свою неложно...
Избави насъ, владыко, отъ многочисленныхъ панковъ,
И исторгни насъ отъ вредныхъ ихъ оковъ...
О Боже! сіе прошеніе наше милостиво воньми,
И насъ отъ Крыма въ число людей пріими...
Отъ татаръ и чумы насъ свободи,
Въ Россію изъ Крыма насъ изведи.

Digitized by Google

Но какими бы красками ни рисовали намъ тогдашнее положеніе дѣлъ, нельзя не признать, что присоединеніе Крыма было историческою необходимостью, и справедливо считается однимъ изъ замѣчательнѣйшихъ событій второй половины восемнадцатаго столѣтія. Мыслящіе люди этой эпохи выражали убѣжденіе, что изъ всѣхъ враговъ Россіи самыми упорными и постоянными были татары, съ которыми мы воевали болѣе семисотъ лѣтъ, и втеченіе этого времени татары насъ обманывали едвали менѣе семисотъ разъ. Съ гибельнаго нашествія на Русь татаръ-печенѣговъ въ десятомъ столѣтіи, мы безпрестанно подвергались нападеніямъ этого племени. Послѣ покоренія Казани остался одинъ Крымъ и подвластные ему татары, отъ которыхъ терпѣла разореніе и страдала русская земля, особенно южныя области. Одинъ выходъ, одно спасеніе — присоединить къ Россіи Крымъ. Такъ думали и говорили государственные люди Россіи, сподвижники Екатерины II, оставившіе по себѣ славную память въ исторіи[86]). Обстоятельства сложились такимъ образомъ, что Россія, говоря словами Болтина, присоединила Крымъ, не проливши ни одной капли крови, и не издержавъ ни одного рубля. Но однимъ внѣшнимъ присоединеніемъ нельзя было ограничиться. Оно послужило только началомъ великаго труда, который предстоялъ Россіи для увѣнчанія ея блестящей побѣды. Надо было повести дѣло такимъ образомъ, чтобы туземцы поняли и почувствовали перемѣну къ лучшему, и чтобы съ другой стороны русское господство водворилось тамъ на самыхъ прочныхъ основаніяхъ.

Главное управленіе краемъ ввѣрено было человѣку, который, вмѣстѣ съ Безбородко, заранѣе подготовилъ присоединеніе, именно князю Потемкину. Но одинъ въ полѣ не воинъ. Потемкину нужны были дѣятельные и разумные сотрудники, ясно сознающіе всю трудность положенія дѣла, и способные указать и примѣнить наиболѣе вѣрныя средства для достиженія цѣли. Потемкинъ избралъ Болтина, и выборъ этотъ представляется во многихъ отношеніяхъ весьма удачнымъ. Знаніе людей и жизни, съ ея свѣтлыми и темными сторонами, съ ея насущными потребностя-

Digitized by Google

ми, предохраняло Болтина отъ теоретическихъ и всякихъ другихъ увлеченій, а свѣтлый и образованный умъ его не поддавался узкимъ и своекорыстнымъ соображеніямъ людей практическихъ—такъ называемыхъ дѣльцовъ.

8-го апрѣля 1783 года изданъ манифестъ о присоединеніи Крыма, и въ тоже время Болтинъ дѣлается спутникомъ и ревностнымъ сотрудникомъ Потемкина, оставаясь при немъ болѣе полугода. По возвращеніи изъ Крыма, Болтинъ доносилъ генералъ-прокурору, 28-го ноября 1783 года: «бывъ уволенъ отъ вашего сіятельства съ его свѣтлостью генералъ-аншефомъ князь Григорьемъ Александровичемъ Потемкинымъ, отправлявшимся отсюда нынѣшняго года въ началѣ апрѣля мѣсяца въ Крымъ, и *находясь во все сіе время при немъ, и исправляя по приказаніямъ его разныя мнѣ порученности*, на сихъ дняхъ возвратился сюда, и сего ноября 27 дня въ правленіе должности моей вступилъ»[87]).

Потемкинъ впрочемъ очень медленно подвигался къ Крыму. Апрѣль онъ провелъ въ Полоцкѣ, въ помѣстьѣ своемъ Дубровнѣ, и въ другихъ мѣстахъ, весьма далекихъ отъ Крыма. Въ маѣ и въ іюнѣ онъ жилъ въ Херсонѣ. А Екатерина ждала не дождалась, когда онъ пріѣдетъ наконецъ въ Крымъ. Теряя терпѣніе, Екатерина писала Потемкину, что она думала, что Крымъ будетъ занятъ никакъ не позже мая, а вотъ уже іюль, и она столько же знаетъ о Крымѣ, какъ и папа римскій. Только въ іюлѣ Потемкинъ достигъ до Крыма; но оставался тамъ не особенно долго. Въ концѣ августа и въ сентябрѣ онъ былъ въ Кременчугѣ, потомъ въ Нѣжинѣ и т. д.

Ко времени пребыванія Болтина въ Крыму и при Потемкинѣ, т. е. къ 1783 году, относится цѣлый рядъ мѣръ для населенія и устройства края, для водворенія въ немъ торговли и промышленности, а также для привлеченія мѣстныхъ жителей къ участію въ общественной дѣятельности.

Изъ лагеря при Карасубазарѣ Потемкинъ писалъ императрицѣ, 30-го іюля 1783 года: «Всемилостивѣйшая государыня!

Digitized by Google

Въ настоящемъ упражненіи моемъ объ утвержденіи порядка и благоустройства въ крымской области, входя въ разсмотрѣніе, какіе комерція здѣшняя имѣетъ успѣхи, нахожу я, что количество отпускаемыхъ отсюда товаровъ несравненно по цѣнѣ менѣе ввозимыхъ. Главные продукты крымскіе: пшеница и соль, долженствующіе обогатить сію область, мѣняются на сукно, матеріи и разныя мелочи. Деньги потому здѣсь рѣдки, и недостатокъ въ оныхъ примѣтенъ. Польза будетъ ощутительная, если учрежденіемъ въ семъ краѣ фабрикъ отнимется у иностранцевъ способъ пользоваться однимъ всею прибылью торговли. Я пріемлю смѣлость всеподданнѣйше доложить Вашему Императорскому Величеству, не позволите-ли, всемилостивѣйшая государыня, ямбургскую суконную фабрику перевесть въ здѣшнее сосѣдство къ доставленію такимъ образомъ нужнаго Крыму снабженія изъ дому»[88]).

Екатерина отвѣчала на это: «Заведеніе фабрики суконной въ Крыму, такъ какъ и разныхъ другихъ рукодѣлій, я признаю весьма полезнымъ и нужнымъ; но желательно было бы, чтобъ основаніе ихъ могло имѣть мѣсто безъ уничтоженія того, что уже здѣсь заведено. Я однакожъ прикажу директору экономіи Энгельгардту отправить къ вамъ нѣсколько мастеровыхъ, буде ихъ можно удѣлить изъ ямбургской фабрики, и особливо еще буде найдутся желающіе туда переселиться. Между тѣмъ мастеровъ можно выписать изъ чужихъ краевъ, въ чемъ министры мои, въ тѣхъ мѣстахъ пребывающіе, удовлетворятъ конечно вашимъ требованіямъ»[89]).

Манифестъ 8-го апрѣля 1783 года, возвѣщая жителямъ крымскаго полуострова о «перемѣнѣ ихъ бытія», обнадеживалъ ихъ, что русское правительство принимаетъ подъ свою охрану и защиту какъ личность и имущество своихъ новыхъ подданныхъ, такъ и ихъ вѣру, свободное отправленіе которой со всѣми законными обрядами останется навсегда неприкосновеннымъ[90]).

Именнымъ указомъ, даннымъ новороссійскому генералъ-губернатору князю Потемкину, 28-го іюля 1783 года, повелѣ-

Digitized by Google

валось, чтобы подати, собираемыя съ крымскихъ жителей «отнюдь не были въ тягость народную». Часть доходовъ назначалась на содержаніе мечетей и школъ, и на другія полезныя дѣла, а также на общественныя зданія, особенно «на фонтаны для выгоды народной». Принудительныя мѣры не должны были употребляться; поступленіе въ военную службу предоставлялось единственно доброй волѣ и желанію новыхъ подданныхъ [91]).

Желающихъ поступить въ военную службу татарскихъ мурзъ и чиновныхъ людей разрѣшено было Потемкину, указомъ 1-го ноября 1783 года, принимать и награждать чинами не только оберъ-офицерскими, но и штабъ-офицерскими, не выше премьеръ-маіора; о тѣхъ же изъ нихъ, которыхъ Потемкинъ признавалъ достойными высшей награды, онъ дѣлалъ представленіе императрицѣ [92]). При устройствѣ таврической области выражено положительное желаніе правительства, чтобы мѣстнымъ жителямъ открытъ и облегченъ былъ путь къ гражданской службѣ и къ занятію въ ней какъ низшихъ, такъ и высшихъ должностей [93]).

Мѣры, предлагаемыя въ докладахъ Потемкина, и получавшія въ указахъ на его имя силу закона, вполнѣ совпадали съ образомъ мыслей Болтина. По мнѣнію Болтина, великую заслугу Екатерины составляетъ то, что она не поработила своихъ новыхъ подданныхъ, а напротивъ того радушно приняла ихъ подъ свою защиту, показывая въ отношеніи ихъ особенную заботливость, и щедро надѣляя ихъ различными льготами. Присоединеніе Крыма къ Россіи при Екатеринѣ II — говоритъ Болтинъ — составляетъ рѣдкую противоположность съ присоединеніемъ Меца къ Франціи при Генрихѣ II. Генрихъ, объявивъ себя защитникомъ германской свободы, сдѣлался ея притѣснителемъ. Жители Меца приняли его какъ своего покровителя, но нашли въ немъ тирана; крымцы, подчиняясь добровольно русской государынѣ, полагали, что найдутъ въ ней правосудную властительницу, но нашли въ ней мать. Жители Меца изъ свободныхъ сдѣланы невольниками, жители Крыма — изъ рабовъ свободными [94]).

Болтинъ могъ быть полезнымъ совѣтникомъ Потемкину от-

Digitized by Google

носительно мѣръ, вызываемыхъ эпидеміею, свирѣпствовавшею тогда въ южныхъ предѣлахъ Россіи. Въ перепискѣ Екатерины II съ Потемкинымъ часто говорится о «крымской и херсонской язвѣ», поглощавшей множество жертвъ. Болтинъ еще во время управленія таможнею пріобрѣлъ большую опытность въ борьбѣ съ эпидеміею: теперь открывалось ему болѣе широкое поприще для подобнаго рода дѣятельности.

Есть извѣстіе, что Болтинъ былъ нѣкоторое время правителемъ канцеляріи Потемкина, т. е. другими словами, правою рукою Потемкина. Во всякомъ случаѣ несомнѣнно то, что Болтинъ находился въ довольно близкихъ отношеніяхъ къ Потемкину, и личныхъ и служебныхъ. Потемкинъ цѣнилъ умъ и дарованія Болтина, отдавая справедливость его мнѣніямъ и по вопросамъ государственнымъ и по вопросамъ литературнымъ. По свидѣтельству современника, заслуживающему полнаго вниманія, Потемкинъ «изъ литераторовъ особливо уважалъ Ивана Никитича г. Болтина, которому далъ идею, и просилъ сдѣлать возраженіе на сочиненную Леклеркомъ россійскую исторію» [95]). Въ свою очередь Болтинъ выражалъ сочувствіе и уваженіе и къ государственной дѣятельности Потемкина и къ личнымъ свойствамъ его какъ человѣка. Похвалы Болтина Потемкину—не заказныя; они являлись сами собою, при описаніи временъ отдаленныхъ, когда мысль историка покидала на мгновеніе прошедшее и переносилась въ настоящее. Встрѣчая въ древней Россіи величавый образъ Мстислава, Болтинъ для нагляднаго поясненія свойствъ этого князя указываетъ на всѣмъ извѣстнаго своего современника, сдѣлавшагося уже достояніемъ исторіи: «Касательно Мстислава, дѣла его свидѣтельствуютъ, что былъ онъ великодушенъ и мужественъ, снисходителенъ и неустрашимъ, умѣренъ и твердъ, ибо сіи свойства никогда не бываютъ разлучны. Живой образецъ видимъ въ лицѣ князя Потемкина-Таврическаго, который, соединяя всѣ сіи въ себѣ качества, истину словъ моихъ подтверждаетъ, что мужество безъ великодушія, храбрость безъ благосердія не бываютъ. Низкихъ душъ есть то свойство, чтобъ въ счастіи быть горду, вы-

Digitized by Google

сокомѣрну, непреклонну, неумолиму, а въ бѣдствіи и опасности низку, робку, слабодушну и пресмыкающу. Не таковъ былъ Мстиславъ: онъ одаренъ былъ отъ природы благими качествами сердца, безъ сумнѣнія и въ величествѣ духа не имѣлъ недостатка»[96]).

Болтинъ ровно годомъ пережилъ Потемкина. Потемкинъ умеръ 5-го октября 1791 года; Болтинъ умеръ 6-го октября 1792 года. Онъ умеръ отъ каменной болѣзни, какъ сказано въ словарѣ митрополита Евгенія, или отъ чахотки, какъ значится въ метрическихъ книгахъ с.-петербургской консисторіи[97]). Болтинъ похороненъ въ Александроневской лаврѣ, на Лазаревскомъ кладбищѣ, гдѣ погребенъ и Ломоносовъ. На могилѣ Болтина поставленъ былъ памятникъ; но онъ не уцѣлѣлъ до нашего времени. Бумага оказалась долговѣчнѣе камня: на страницахъ нашихъ журналовъ прошлаго столѣтія сохранились двѣ эпитафіи Болтину. Одна изъ нихъ помѣщена въ ноябрьской книжкѣ «Новыхъ ежемѣсячныхъ сочиненій» 1792 года, безъ подписи автора:

Здѣсь погребенъ Болтинъ: любя россійско слово,
Онъ силу далъ ему и превосходство ново;
Со древности покровъ сняла его рука,
Ища сокровищей на пользу языка;
Онъ нашу лѣтопись, ревнуя многи лѣта,
Изъ мрака исторгалъ для пользы и для свѣта.
Но рокъ, пресѣкши жизнь средь хвальнаго труда,
Его для славы жить опредѣлилъ всегда.

Другая эпитафія принадлежитъ извѣстному въ свое время писателю Рубану; она помѣщена въ томъ же журналѣ, но годомъ позднѣе, и названа «спискомъ съ надгробія»[98]):

Сей ложь ле-Клеркову на россовъ обличилъ,
И духъ защитника отечества явилъ;
Сарептски описалъ цѣлительныя воды;
Россійскихъ областей и земли и народы

Digitized by Google

Описывать начавъ, но смертно занемогъ,
Ко окончанію привесть ужъ не возмогъ.
Полезный трудъ его россійски славятъ музы,
Порочатъ злобные невѣжды и... французы!
Но злыхъ ему хула быть можетъ ли хулой?
Съ Екатерининой онъ кончилъ вѣкъ хвалой.
Спокойно прахъ его въ семъ гробѣ почиваетъ.
Невѣжество Болтинъ и злобу презираетъ.

II.

Литературная дѣятельность Болтина находится въ связи съ его судьбою, съ тѣми обстоятельствами и отношеніями, въ которыя ставила его сама жизнь. Въ первыя лѣта молодости жизнь замѣняла ему школу. Природная любознательность и постоянная работа мысли, восполняя недостатокъ первоначальнаго образованія, служили тѣми двигателями, подъ вліяніемъ которыхъ расширялся кругъ его познаній и слагались его убѣжденія. Рядомъ съ возраставшею начитанностью шло наглядное знакомство съ живыми источниками — съ нравами, понятіями и обычаями, съ экономическимъ и общественнымъ бытомъ различныхъ краевъ Россіи. Болтинъ брался за перо не вслѣдствіе какихъ-либо отвлеченныхъ соображеній, а по ясно сознаваемой потребности подѣлиться съ обществомъ плодами своихъ наблюденій и своихъ научныхъ занятій.

Любознательность, жажда знанія — какъ можно выразиться безъ преувеличенія — обнаружилась въ будущемъ историкѣ съ самой ранней молодости. Разумное чтеніе книгъ составляло его жизненную стихію. Читая, онъ постоянно дѣлалъ выписки изъ книгъ и рукописей. Объясняя появленіе примѣчаній своихъ къ драмѣ Екатерины II, онъ говоритъ: «примѣчанія дѣлалъ я для собственнаго моего удовольствія, привыкнувъ отъ юности, читая всякую книгу, замѣчать и выписывать достойныя примѣчанія мѣста» [99]). Толкованія затруднительныхъ мѣстъ въ Русской Прав-

Digitized by Google

дѣ основаны имъ на «выпискахъ, учиненныхъ чрезъ многія лѣта изъ древнихъ лѣтописей, грамотъ и другихъ сочиненій»[100]). Для удовлетворенія своей любознательности Болтинъ обращался къ памятникамъ отечественной исторіи и словесности, печатнымъ и рукописнымъ, а также и къ произведеніямъ иностранныхъ писателей, преимущественно восемнадцатаго вѣка.

Другимъ и существенно важнымъ источникомъ служили для Болтина путешествія по Россіи и частыя сношенія съ различными слоями русскаго общества и народа. Онъ перебывалъ почти во всѣхъ областяхъ Россіи; около десяти лѣтъ прожилъ въ Малороссіи; ознакомился съ бытомъ инородцевъ и т. д. Въ разныхъ мѣстахъ своихъ сочиненій, когда приходилось къ слову, онъ упоминалъ о пребываніи своемъ въ различныхъ краяхъ Россіи: «Родясь и бо́льшую часть вѣка проживъ въ Россіи, почти ни одной провинціи не оста́вилъ, въ которой бы я не былъ... Я въ рѣдкой области не бывалъ... Въ Малороссіи прожилъ безъ мала десять лѣтъ... Я во всѣхъ тѣхъ мѣстахъ, гдѣ живутъ татары, не однократно бывалъ, и о ихъ нравахъ, обычаяхъ, образѣ житія достаточно свѣдомъ» и т. п.[101]).

Литературные труды Болтина появлялись въ печати преимущественно въ восьмидесятыхъ годахъ прошлаго столѣтія. Въ началѣ этихъ годовъ изданo описаніе сарептскихъ водъ, въ концѣ—вышли въ свѣтъ возраженія противъ Леклерка. Нѣкоторыя изъ сочиненій Болтина изданы уже послѣ его смерти.

Поводомъ къ описанію сарептскихъ водъ послужила болѣзнь автора, заставившая его вникнуть въ свойство и дѣйствіе водъ какъ для собственной пользы, такъ и для того, чтобы дать добрый совѣтъ больнымъ и хворымъ, стекавшимся къ цѣлебному источнику въ весьма значительномъ количествѣ. А разумный совѣтъ былъ тѣмъ необходимѣе, что въ обществѣ распространялись самые неосновательные слухи, вслѣдствіе которыхъ людямъ, черезчуръ довѣрчивымъ, приходилось поплатиться своимъ здоровьемъ. «Донынѣ — говоритъ онъ — не было издано никѣмъ обстоятельнаго описанія о водахъ сарептскихъ, въ недостаткѣ коего имѣли о

Digitized by Google

нихъ извѣстіе только по слуху отъ пріѣзжающихъ оттуда. Видѣлъ я, будучи при водахъ, двухъ сортовъ людей. Одни, не имѣя собственныхъ началъ, на коихъ бы могли основать свои мысли, рѣчи и дѣянія, прилѣпляются къ чужимъ мнѣніямъ весьма скоро. Другіе же, напротивъ, заразясь самомнѣніемъ, всякую мысль или заключеніе, въ головѣ ихъ порожденное, почитаютъ важнымъ, истиннымъ и непреоборимымъ, и вслѣдствіе того хотятъ, чтобъ всему проповѣдываему ими вѣрили, не взирая на то, что часто предлагаютъ вещи незбыточныя, или толкуютъ ихъ наизвороть и накось. Сіи самолюбивые краснобаи, увеличивая до крайности разсказываемое, и бездѣлкѣ присвояя видъ важный, собьютъ съ пути. Вдругъ придетъ въ голову сказать, будто бы вода въ колодезѣ совсѣмъ перемѣнилась: «вѣдь были примѣры такіе и въ другихъ государствахъ, что воды вовсе потеряли свою силу, и вмѣсто ожидамаго исцѣленія стали вредить пьющихъ оныя, и для того правительствомъ велѣно ихъ зарыть». Найдется изъ числа слушающихъ сіе таинственное открытіе такой, который, не хотя остаться молчащимъ, къ подтвержденію словъ его скажетъ: «ваше примѣчаніе справедливо; они совсѣмъ не тотъ имѣютъ вкусъ нынѣ, каковъ имѣли прошлаго года. Самая ихъ сила или то существо, которое цѣлительное свойство ихъ составляло, вылетѣло все вонъ, а его мѣсто заступила ржавщина, которой вкусъ чувствовать можно, если съ примѣчаніемъ пить ихъ будете». Таковые и подобные симъ разсказы услышавъ, имовѣрные, прилѣпляющіеся къ чужимъ мнѣніямъ безъ разбору, разнесутъ ихъ повсюду со многимъ прибавленіемъ. Всѣ приходятъ въ смятеніе, а особливо барыни: одна другой пересказываетъ, и другъ друга въ большій приводятъ страхъ. Многій потребенъ будетъ трудъ вывесть ихъ изъ сего страха. Не изъ головы своей взявъ, пишу сіе, но очевиднымъ свидѣтелемъ былъ сказанныхъ разговоровъ и произшедшихъ отъ нихъ смятеній» и т. д.[102]).

Со всевозможною точностью описываетъ Болтинъ цѣлебныя воды, ихъ качество и составъ, положеніе источника, гигіеническія и другія условія, которыя должны быть строго наблюдаемы

Digitized by Google

при лѣченіи и т. п. Не ограничиваясь описаніемъ главнаго предмета, онъ обращаетъ вниманіе и на другія вещи, казавшіяся сколько-нибудь достопримѣчательными. Онъ самъ говоритъ въ предувѣдомленіи: «всю тамошнюю окольную страну я высмотрѣлъ, и ничего не пропустилъ, встрѣчающагося глазамъ моимъ и мыслямъ, чтобы тогда же не записать». Весьма подробныя свѣдѣнія сообщаются имъ о Сарептѣ, о бытѣ гернгутерской колоніи, о мѣстныхъ растеніяхъ и животныхъ, и т. д.

Любимымъ предметомъ занятій Болтина втеченіе всей его жизни была отечественная исторія. Судьба сблизила его съ людьми, посвящавшими свои досуги историческимъ занятіямъ, и дорожившими памятниками родной старины и древности. Въ кругу этихъ людей было предпринято и исполнено нѣсколько научныхъ работъ, составившихъ украшеніе нашей исторической литературы того времени. Въ весьма близкихъ отношеніяхъ находился Болтинъ съ Алексѣемъ Ивановичемъ Мусинымъ-Пушкинымъ (впослѣдствіи графомъ), извѣстнымъ любителемъ русскихъ древностей, обладавшимъ замѣчательнымъ собраніемъ рукописей. При участіи Алексѣя Ивановича Мусина-Пушкина и Ивана Перфильевича Елагина Болтинъ издалъ знаменитый памятникъ нашей древней литературы—«Русскую Правду»[103]). Объяснительныя примѣчанія къ этому труду, изданному, какъ значится въ заглавіи, *любителями отечественной исторіи*, несправедливо приписывались графу Мусину-Пушкину[104]). Одинъ изъ участниковъ въ предпріятіи, И. П. Елагинъ положительно удостовѣряетъ, что вся заслуга принадлежитъ Болтину, трудъ котораго изданъ подъ собирательнымъ именемъ любителей русской исторіи. Елагинъ говоритъ: «я самъ имѣлъ счастіе въ числѣ сихъ любителей русской исторіи быть, и хотя при изданіи въ печать не участвовалъ, но первыя замѣчанія и сношенія лѣтописцевъ и словъ

Digitized by Google

объясненія при мнѣ между прочими происходили. Я тогда же о Владимировомъ напоминалъ законѣ духовномъ; но приключившаяся болѣзнь сотруднику нашему *г. Болтину*, который, по отмѣнному знанію русской исторіи, къ изданію упрошенъ былъ, и *единъ трудился*, воспрепятствовала намъ собраться, и *еслибъ кто хотѣлъ изъ насъ въ чести сей ему поспорить, погрѣшилъ бы противу чести*»[105]). По свидѣтельству Калайдовича, въ «числѣ издателей Правды Русской были *гг. Болтинъ*, Елагинъ и графъ Мусинъ-Пушкинъ; *переводъ и объясненія принадлежатъ къ трудамъ перваго*»[106]).

Текстъ «Русской Правды» изданъ по самому полному и притомъ древнѣйшему, пергаминному, списку, который предварительно сличенъ съ пятью другими рукописными списками, а равно и съ тѣми, которые появились уже въ печати. Точность издателей простиралась до того, что они оставляли безъ всякой перемѣны и исправленія самыя очевидныя ошибки, случайную перестановку словъ и статей, и т. п. Рядомъ съ подлинникомъ, напечатаннымъ церковными буквами «ради лучшаго изображенія древнихъ словъ и правописанія», помѣщенъ переводъ на современный русскій языкъ, и къ каждой статьѣ приложены примѣчанія, иногда весьма пространныя и всегда весьма дѣльныя. Примѣчанія эти, какъ справедливо утверждаютъ сами издатели, составлены не по догадкамъ и произвольнымъ предположеніямъ, а на основаніи достовѣрныхъ данныхъ, извлеченныхъ Болтинымъ изъ древнихъ лѣтописей, грамотъ и другихъ источниковъ. Собирая въ одно цѣлое черты, разсѣянныя въ массѣ историческихъ матеріаловъ, и сближая ихъ съ памятниками законодательства сосѣднихъ намъ народовъ, Болтинъ составилъ себѣ понятіе о нравахъ и обычаяхъ нашихъ предковъ, и предлагалъ объясненіе темныхъ и невразумительныхъ мѣстъ въ древнихъ русскихъ законахъ. Историческая критика, въ лицѣ Калайдовича, признала свѣдѣнія, сообщаемыя Болтинымъ въ объяснительныхъ примѣчаніяхъ, любопытными, важными и драгоцѣнными, и поставила ему въ вину только то, что онъ не указалъ источниковъ, откуда почерпнуты

Digitized by Google

всѣ эти свѣдѣнія. По замѣчанію Н. В. Калачова, изданіе «Русской Правды» Болтинымъ было для своего времени явленіемъ важнымъ и отраднымъ, которое могло служить примѣромъ для дальнѣйшихъ археологическихъ изслѣдованій; переводъ и объясненія Болтина, въ сравненіи съ переводомъ и объясненіями Татищева, могутъ назваться образцовыми[107]).

Особенное значеніе придавала критика извѣстіямъ Болтина о древнихъ монетахъ и ихъ сравнительной цѣнности. Въ объяснительныхъ примѣчаніяхъ къ словамъ «Русской Правды»: «аже не будетъ кто его мстя, то положити за голову 80 гривенъ;... вирнику 10 кунъ» и т. п., читаемъ[108]):

— *Гривна*, яко вѣсъ, содержала въ себѣ фунтъ, а яко монета представляла цѣну фунта золота или серебра; но та и другая была сугуба, а, яко монета, и многимъ перемѣнамъ подвержена въ слѣдствіи времянъ. Касательно вѣса, гривна кіевская гораздо была меньше гривны новгородскія; первая равна была греческой литрѣ, и состояла изъ 72 золотниковъ; а новгородская гривна была равна нынѣшнему нашему фунту, состоящему изъ 96 золотниковъ, слѣдственно сія цѣлою четвертью кіевской гривны была больше. Гривна, яко монета, раздѣлялась на четыре части, подъ названіемъ *рубль*, который не иное что былъ, какъ кусокъ серебра длиною вершка въ полтора, толщиною въ перстъ, имѣющій на себѣ клейма съ надписью и изображеніемъ нѣкоторыхъ знаковъ. Такой *рубль*, яко вещь въ разсужденіи древностей нашихъ драгоцѣннѣйшая, подаренъ академіи наукъ однимъ изъ нашихъ соотечественниковъ, тщательнымъ рѣдкостей собирателемъ; серебро въ немъ самое чистое, безъ всякія примѣси, вѣсомъ безъ мала 24 золотника. Изъ сего ясно открывается, что названіе *рубль* произошло отъ глагола *рублю*, ибо прутъ серебра, содержащій въ себѣ гривну вѣсомъ, разрубая на четыре равные куска, назвали ихъ рублями. Такъ подобно и названіе *полтина* произошло отъ подобнаго-жъ дѣйствія: для раздѣленія куска, рубль представляющаго, на двое, надлежало его вдоль *располоть*, т. е. разнять, ибо

Digitized by Google

разрубя поперегъ, не могъ быть въ половинкахъ вѣсъ равенъ, для того, что у рубля одинъ конецъ дѣлался шире и толще другаго, и такъ отъ глагола *располоть*, сирѣчь на двѣ половины вдоль раздѣлить, — произошло слово *полтина*, то есть половина, равно какъ и *полоть* называется отъ того, что свиная туша вдоль на двое раздѣлена. Неравенство вѣса гривны новгородскія съ кіевскою было причиною, что и рубли новгородскіе гораздо были вѣсомъ больше кіевскихъ, и потомъ владимірскихъ и московскихъ; ибо въ сіи княженія вѣсъ и монета перенесены изъ кіевскаго великаго княжества, а Новгородъ оставался всегда при своихъ правахъ и обычаяхъ; и даже въ самыя поздныя времена новгородскіе рубли и другія серебряныя деньги вѣсомъ были гораздо больше московскихъ, въ слѣдствіе чего и въ хожденіи цѣну имѣли различную.

Гривна, яко монета числительная въ отношеніи ходячихъ денегъ, каковы были *куны*, *вьжіи* и *ногаты*, съ первоначалія была равна гривнѣ серебра, но въ послѣдствіи времени стала быть различною, потому что ходячія оныя деньги, состоящія изъ кожаныхъ лоскутковъ, не имѣя никакого внутренняго достоинства, не могли удержать равныя цѣны съ монетою, имѣющею внутреннее достоинство, и время отъ времени теряли сразмѣрность свою противъ серебра. Во время в. князя Ярослава I-го гривна серебра содержала въ себѣ двѣ гривны, а при в. князѣ Владимірѣ Мономахѣ семь съ половиною гривенъ кунами, то есть ходячею монетою; наконецъ въ 1409 году во Псковѣ платили за полтину по 15-ти гривенъ, какъ въ лѣтописи псковской показано, а какъ въ гривнѣ серебра было 8 полтинъ, слѣдственно за гривну серебра платили кунами по 120 гривенъ. Сіе крайнее униженіе кунъ, въ сравненіи серебряной монеты, и въ слѣдствіе того неминуемое въ торговлѣ затрудненіе и замѣшательство, заставило псковитянъ вскорѣ послѣ, а именно въ 1411 году, куны вовсе уничтожить, и уставить ходячую монету серебряную и мѣдную. Для различія гривны серебряныя отъ гривны кунами, первую называли *гривна серебра*, или просто *гривна*, а вторую *гривна*

Digitized by Google

кунъ, или *кунами*; и сіе различіе означеній и въ самыхъ сихъ законахъ на многихъ мѣстахъ является.

— *Куна*. Въ самой древности повсюду купля производилась мѣною, и по большей части со скотомъ дѣлали сравненіе вещей, сирѣчь ко скоту примѣняяся цѣнили всякіе товары. У древнихъ руссовъ звѣриныя шкуры сравнительную цѣну вещей представляли; 20 кунъ, то есть куньихъ шкуръ, цѣнилися за гривну серебра, а 20 вѣкошъ или вѣверицъ, сирѣчь бѣлокъ, равноцѣнными считалися одной кунѣ. Сіе сравненіе кунъ и вѣкошъ съ серебромъ служило правиломъ оцѣнки всѣхъ прочіихъ вещей въ куплѣ и продажѣ. Неудобность употреблять звѣриныя шкуры вмѣсто ходячей монеты заставила искать другихъ знаковъ, кои бы представляли ихъ цѣну; придумали надѣлать и пустить въ хожденіе кожаные лоскутки съ клеймами, изображающими цѣну кунъ и вѣкошъ, кои подъ тѣмъ же названіемъ заняли мѣсто шкуръ куньихъ и бѣльихъ, и стали представлять ихъ цѣну. Сіи кожаные лоскутки многіе вѣки употреблялись вмѣсто ходячей монеты, и не имѣя внутренняго достоинства, были причиною, что время отъ времени цѣна ихъ, въ сравненіи серебра, унижалась. Татищевъ, въ примѣчаніяхъ своихъ на «Русскую Правду», сказываетъ, что онъ самъ видѣлъ въ Новѣгородѣ такія кожаныя деньги, представляющія цѣну вѣверицъ или бѣлокъ, и слышалъ, что въ гривнѣ ихъ счислялось 380; но сіе сказано ему несправедливо, ибо достовѣрно есть, что въ гривнѣ считалося кунъ 20, а въ кунѣ вѣкошъ 20-же, слѣдственно вѣкошъ въ гривнѣ было 400. —

Съ объясненіемъ понятій соединяется у Болтина объясненіе словъ, и историкъ нерѣдко входитъ въ область филологіи, сближая русскій языкъ, книжный и разговорный, съ церковно-славянскимъ и отчасти съ греческимъ, средневѣковымъ германскимъ и т. п. По толкованію Болтина:

— *Правда* — судъ, расправа. Въ книгахъ церковныхъ, съ греческаго на славянскій языкъ переведенныхъ, во многихъ мѣстахъ слово *правда* употреблено въ семъ смыслѣ, яко во псал-

Digitized by Google

тирѣ: Боже, *судъ* твой цареви даждь, и *правду* твою сыну цареву (пс. 71, ст. 1); блаженни хранящіи *судъ* и творящіи *правду* (пс. 105, ст. 2). И въ древнихъ лѣтописяхъ, грамотахъ и сочиненіяхъ, сіе слово также вмѣсто *судъ* и *правосудіе* употреблялося.

— *Дикая вира.* Слово *дикій* въ первобытности своей имѣло другой смыслъ, нежели нынѣ, и употреблялось въ разныхъ значеніяхъ. Иногда означало оно нѣчто *неопредѣленное, неизвѣстное, понятію невмѣстное*; иногда нѣчто *удаленное отъ общаго порядка вещей, странное*, и прочее. То-жъ, что нынѣ мы подъ словомъ *дикій* разумѣемъ, выражали тогда словомъ *дивій*. Однакожъ онаго смысла древняго въ словѣ *дикій* и понынѣ въ нѣкоторыхъ рѣчахъ чувствуются внушенія, какъ напримѣръ, говоря: «новое дѣло покажется всякому сначала *дико*», или: «*дичь* въ голову лѣзетъ» и тому подобныхъ; также, говоря и о цвѣтахъ, подъ словомъ *дикій* разумѣемъ такой цвѣтъ, который въ воображеніи нашемъ не имѣетъ точнаго опредѣленія, по примѣру прочихъ цвѣтовъ. Держась прописанныхъ древнихъ слова *дикій* пріятій, не находимъ мы сходнѣйшаго толкованія названію *дикая вира* представить, какъ: *цѣна за голову убитаго неизвѣстнымъ убійцею*, названная *дикою* потому, что платежъ ея выходилъ нѣкоторымъ образомъ изъ того порядка, который написуется правилами правды и совѣсти, ибо платить надлежало невиннымъ вмѣсто виноватаго.

— Названіе *тіуна* произошло, по мнѣнію Татищева, отъ греческаго глагола τίω, который имѣетъ три значенія: *почитаю, отмщаю* и *воздаю должное;* по мнѣнію-жъ нашему, — отъ германскаго названія *thungini*, какъ назывался у Франковъ судьи по уѣздамъ, коихъ должность съ должностію русскихъ тіуновъ была одинаковая. Первое словопроизводство основаніе свое имѣетъ на сходствѣ названія *тіуна* съ глаголомъ τίω и на отношеніи должности его со значеньемъ онаго глагола по третьему знаменованію. Второе словопроизводство основывается на сходствѣ-жъ словъ и на единствѣ должности германскаго *thungini*

Digitized by Google

съ русскимъ тіуномъ. Но у грековъ не было судей, *тіунами* называемыхъ, коихъ бы чинъ и должность вкупѣ съ названіемъ могли руссы заимствовать, а у германцевъ были, и заимствовать у нихъ руссы могли по долговременному, въ глубокой древности, однихъ со другими сожитію. Однакожъ мы ни перваго словопроизводства не отрицаемъ, ни собственнаго нашего не выдаемъ за достовѣрное, а оставляемъ читателю на разсужденіе, и т. д.[109]).

Вѣрный своему основному воззрѣнію, Болтинъ не упускаетъ случая доказывать, что предки наши не были варварами, что они имѣютъ всѣ права на сочувствіе и уваженіе, и что темныя стороны въ ихъ частной и общественной жизни находятъ себѣ если не оправданіе, то объясненіе въ бытѣ, нравахъ и учрежденіяхъ другихъ европейскихъ народовъ. По мнѣнію Болтина, нѣкоторые изъ нашихъ древнихъ законовъ сдѣлали бы честь и вѣкамъ просвѣщеннымъ, какъ напримѣръ: за жизнь женщины (рабы) полагалось болѣе строгое наказаніе, нежели за жизнь мужчины (смерда, холопа); если купца, торгующаго чужимъ товаромъ, постигнетъ несчастіе — товаръ потонетъ или сгоритъ, то не дѣлать купцу никакого насилія и въ рабство его не продавать, потому что невиновенъ въ пагубѣ товара и т. д. Чувство правосудія оскорбляется тѣмъ, что за жизнь свободнаго, т. е. благороднаго, полагалось сорокъ гривенъ, а за жизнь земледѣльца только пять. Но не у однихъ руссовъ бывали такія уклоненія отъ праваго суда: въ западной Европѣ законами было постановлено, чтобы убившій свободнаго, т. е. знатнаго, платилъ двѣсти сольдовъ, а убившій земледѣльца — только сорокъ пять и т. п.[110]).

Для знакомства съ переводомъ Болтина приведемъ тѣ мѣста, которыя самъ переводчикъ считалъ особенно трудными и до того темными, что надо было ходить, такъ сказать, ощупью, доискиваясь настоящаго смысла[111]):

Аже кто убіетъ княжа мужа въ разбои, а головника не изыщутъ, то вирную платить во

Ежели кто убіетъ вельможу въ поединочномъ бою, и убійцу сыскать будетъ не можно, то

Digitized by Google

чьей верви голова ляжетъ, то 80 гривенъ; паки ли людинъ, то 40 гривенъ. Которая ли вервь начнетъ платити дикую виру, колико лѣтъ платятъ ту виру, занеже без головника имъ платити; будетъ ли головникъ ихъ въ верви, то за-не къ нимъ прикладываютъ, того жъ дѣля имъ помогати головнику, любо си дикую виру, но платити имъ вообче 40 гривенъ; а головничество, а то самому головнику, а сороце гривенъ заплатити ему из дружины своею частію. Но оже будетъ убилъ или во свадѣ или въ пиру явлено, то тако ему платити по вервиннѣ, еже ся прикладываетъ вирою.

Будетъ ли стоялъ на разбои безо всякія свады, то за разбойника людіе не платятъ, но выдадутъ и самого его, и съ женою и съ дѣтьми, на потокъ и на разграбленіе.

пеню за убійство, именно 80 гривенъ, взыскать съ жителей той волости, въ дачахъ которыя тѣло поднято будетъ; а ежели убитъ будетъ людинъ, то взыскать сорокъ гривенъ. И которая волость начнетъ платити такую пеню, то разложить платежъ ея на нѣсколько лѣтъ, ибо безъ участія убійцы платить они ее будутъ. Естьли жъ убійца послѣ сыщется въ ихъ волости, то какъ онъ имѣлъ участіе равное съ прочіими въ платежѣ пени за неизвѣстнаго убійцу, такъ и имъ помогать ему въ платежѣ пени за убійство, имъ учиненное; или волости заплатить 40 гривенъ токмо, а другія 40 гривенъ заплатить убійцѣ. Также ежели убійство учинится въ ссорѣ или въ пьянствѣ при людяхъ, то платить убійцѣ пеню съ помощію жъ ему въ платежѣ отъ волости, какъ выше сказано.

Ежели кто безъ всякой причины нападетъ на кого и убьетъ, за таковаго убійцу волостные обыватели не платятъ, но выдадутъ его, съ женою и съ дѣтьми, для опредѣленія въ ссылку или заточеніе, а домъ его да отдастся на разграбленіе.

Digitized by Google

Оже кто не вложится въ дикую виру, тому людіе не помогаютъ, но самъ платитъ.

Ежели кто не возметъ участія въ платежѣ пени за неизвѣстнаго убійцу, тому и другіе не помогаютъ, но платитъ одинъ.

Вообще при переводѣ съ древняго русскаго Болтинъ не считалъ нужнымъ передавать подлинникъ слово въ слово, и заботился отнюдь не о буквальной близости перевода, а главнымъ образомъ о томъ, чтобы смыслъ подлинника переданъ былъ со всевозможною точностью, ясностью и сообразно съ требованіями современнаго литературнаго языка.

Изданіе «Русской Правды» представляетъ нѣкоторыя общія черты, и внѣшнія и внутреннія, съ изданіемъ поученія Владиміра мономаха[112]). Поученье или духовная Владиміра мономаха изданы совершенно такимъ же образомъ, какъ и «Русская Правда»: подлинникъ напечатанъ также славянскими буквами; рядомъ съ нимъ также помѣщенъ переводъ на современный русскій языкъ, и также приложены примѣчанія, довольно пространныя и многочисленныя. Въ предувѣдомленіи говорится, что издаваемая рукопись представляетъ какъ наяву нравы, обычаи и познанія нашихъ предковъ, и опровергается мнѣніе, что предки наши были народъ дикій, кочевой, безъ торговли и просвѣщенія. Тѣже мысли высказываются и въ предисловіи къ «Русской Правдѣ». И въ примѣчаніяхъ къ «Русской Правдѣ», и въ примѣчаніяхъ къ поученью Владиміра мономаха издатели обращаются иногда отъ древности и археологіи къ современной имъ дѣйствительности, и съ одинаковою строгостью осуждаютъ господство французскаго воспитанія и вліянія въ нашемъ, такъ называемомъ, образованномъ обществѣ. Хотя изданіе поученья Владиміра мономаха принадлежитъ Мусину-Пушкину, но самъ

Digitized by Google

издатель говоритъ, что переводъ сдѣланъ былъ имъ *съ помощію пріятелей*. А Болтинъ былъ и однимъ изъ ближайшихъ пріятелей Мусина-Пушкина, и самымъ дѣятельнымъ сотрудникомъ его въ научныхъ работахъ и предпріятіяхъ. Объяснительныя примѣчанія, насколько можно судить по ихъ изложенію и тону, писаны вѣроятно самимъ Мусинымъ-Пушкинымъ; но матеріалы для нихъ могли быть сообщены Болтинымъ. Нѣкоторыя выраженія подлинника объясняются въ примѣчаніяхъ при помощи словъ малороссійскихъ; содѣйствіе Болтина въ этомъ случаѣ тѣмъ вѣроятнѣе, что онъ жилъ долго въ Малороссіи, и слѣдовательно имѣлъ возможность хорошо узнать малороссійскій языкъ: «*Пуща* — лѣсъ очень густой и непроходимый; въ Малороссіи доселѣ сіе слово употребляется. *Рови* — ровъ, оврагъ; въ Малороссіи и поднесь говорится во множественномъ числѣ: *рови*. *Паробщи* — служители; въ Малороссіи и доднесь служитель называется *паробокъ*», и т. д.

Трудами Болтина несомнѣнно воспользовался Мусинъ-Пушкинъ въ описаніи городовъ и урочищъ, изданномъ въ видѣ приложенія къ изслѣдованію о тмутараканскомъ княжествѣ. Самъ издатель указываетъ, какія именно статьи заимствованы имъ у Болтина. Въ числѣ источниковъ названы Мусинымъ-Пушкинымъ: рукописный географическій словарь Болтина и рукописныя географическія описанія намѣстничествъ: владимірскаго, кіевскаго и черниговскаго, входившія вѣроятно, какъ части, въ общій географическій словарь Россіи, составленный Болтинымъ.

Исключительно изъ рукописей Болтина заимствованы статьи: *Черниговъ*, *Изяславль*, *Кабаново*, *Несвижъ*, *Пинскъ*. Изъ рукописей Болтина и изъ другихъ источниковъ, преимущественно изъ исторіи Татищева, взяты статьи: *Владимиръ* (на Клязьмѣ), *Му-*

Digitized by Google

ромъ, Суздаль, Сіовскъ, Туровъ, Радощь, Черемисы, Шуя, Лубны, Хороль.

Въ описаніи черниговскаго намѣстничества Болтинъ говоритъ: «*Черниговъ* — городъ изъ числа самыхъ древнихъ и едвали не современенъ Кіеву; но какимъ народомъ построенъ и когда, никакого свѣдѣнія по исторіи не осталось. То только извѣстно, что великій князь Олегъ I, перенеся въ 882 году княжескій престолъ изъ сѣверной Россіи въ южную, привелъ съ прочими городами и Черниговъ подъ свою власть, и тогда уже въ немъ, по сказанію Нестора, *велицы князи сѣдяху*. О названіи его находятся различныя мнѣнія. Одни приписываютъ оное основателю и владѣтельному его князю по имени *Черному*, которому въ честь и память за одержанную надъ козарами побѣду, жители города Чернигова, на томъ самомъ мѣстѣ, гдѣ онъ погребенъ, насыпали великую могилу, которая называлася *черною*. Дѣйствительно, и понынѣ, подъ самымъ городомъ, стоятъ двѣ немалыя могилы, но которая изъ нихъ *черною* называлася, никто не знаетъ. Другіе утверждаютъ, что городъ *Черниговъ* отъ *чернаго* лѣса, которымъ онъ въ древности окруженъ былъ, получилъ свое названіе».

Судя по извлеченіямъ изъ рукописей Болтина видно, что онъ обращалъ вниманіе не только на большія, населенныя мѣстности, на выдающіеся города намѣстничествъ, но и на урочища и даже на земляныя насыпи, валы и курганы, имѣющіе неоспоримую важность для историческихъ и этнографическихъ изслѣдованій:

— *Лубны*—городъ на рѣкѣ Сулѣ; вблизи города, за рѣкою, находится урочище *Воинниха*, на которомъ, по преданію, происходило сраженіе между русскими и половцами. «На томъ же урочищѣ, на седьмой отъ Лубенъ верстѣ, находятся два кургана, кои называются *Вытеизе*, чаятельно отъ того, что убіенные на сказанномъ сраженіи *витязи* тутъ погребены».

— *Радощь*—городъ новгородсѣверскаго княжества, называвшійся когда-то *Радомля*, а въ настоящее время *Погаръ*. «Въ уѣздѣ города сего, между дачами мѣстечка Хмелова, села Будокъ и деревни Басовки есть въ лѣсу земляной валъ съ башнями

Digitized by Google

вокругъ; другой такой же между дачами селъ Гировки и Подлиннаго, въ полѣ съ двумя башнями, на подобіе крѣпостей; но когда и кѣмъ оныя построены, неизвѣстно»[113]).

Имя Болтина, какъ первостепеннаго знатока русской исторіи, пользовалось громкою извѣстностью въ современномъ ему русскомъ обществѣ, разумѣется, въ той его части, которая не оставалась равнодушною къ движенію русской литературы и науки. Люди, занимавшіеся русскою исторіею, дорожили совѣтами и приговорами Болтина, и неоднократно прибѣгали къ его содѣйствію, которое выражалось иногда самымъ очевиднымъ образомъ, оставляя неизгладимые слѣды въ литературѣ. Въ числѣ лицъ, находившихся въ литературныхъ сношеніяхъ съ Болтинымъ, и пользовавшихся его трудами и указаніями, должна быть названа императрица Екатерина II. Для объясненія темныхъ мѣстъ въ нашихъ лѣтописяхъ Екатерина обращалась къ Болтину, и на судъ его отдавала свои произведенія, заимствованныя изъ русской исторіи[114]). Любопытное извѣстіе объ этомъ находимъ въ собственноручной запискѣ императрицы. Въ 1786 году Екатерина написала драму, главнымъ дѣйствующимъ лицомъ которой является Рюрикъ. При скудости историческихъ свидѣтельствъ о такой отдаленной эпохѣ, для воспроизведенія тогдашняго быта пришлось ограничиться нѣсколькими чертами, взятыми преимущественно изъ русскихъ лѣтописей и отчасти изъ исторіи Швеціи Далина. Драма написана по образцу Шекспира, т. е. безъ соблюденія правилъ, установленныхъ для драматическихъ произведеній теоріею ложнаго классицизма. Она вышла въ свѣтъ въ томъ же 1786 году, подъ названіемъ историческаго представленія изъ жизни Рюрика, но никто не обратилъ на нее вниманія при первомъ появленіи. Ее не замѣтили бы и впослѣдствіи, если-бы самъ авторъ не позаботился о своемъ, всѣми за-

Digitized by Google

бытомъ, дѣтищѣ. Когда Болтинъ, при посредствѣ Мусина-Пушкина, представилъ Екатеринѣ свои возраженія противъ князя Щербатова, она выразила желаніе, чтобы драма ея подверглась критической оцѣнкѣ Болтина — à la rude critique de Boltine[115]). Желаніе ея весьма скоро и весьма охотно исполнено Болтинымъ. Съ перомъ въ рукѣ прочиталъ онъ драматическое сочиненіе, представлявшее для него двойной интересъ и по содержанію своему, заимствованному изъ отечественной исторіи, и по имени автора. Съ примѣчаніями Болтина, равняющимися по своему объему съ коментируемымъ произведеніемъ, вышло оно во второмъ изданіи.

Въ примѣчаніяхъ своихъ Болтинъ имѣлъ въ виду подробно изложить и объяснить тѣ черты давноминувшаго быта, которыя только слегка затронуты въ драмѣ, и вмѣстѣ съ тѣмъ указать ея источники. Разсмотрѣвши внимательно пьесу, онъ пришелъ къ заключенію, что основа драмы состоитъ не изъ выдумокъ и сказокъ, а изъ событій достовѣрныхъ; лица, выводимыя на сцену — не подставныя, а дѣйствительно существовавшія; рѣчи и сужденія, влагаемыя въ ихъ уста, содержатъ въ себѣ много историческихъ и нравственныхъ истинъ, назидательныхъ для ума и для сердца. Главнымъ источникомъ для драмы изъ жизни Рюрика служила Іоакимовская лѣтопись; нѣкоторыя подробности напоминаютъ скандинавскую Эдду въ изложеніи Мальета; иныя тирады, по мысли и по выраженію, представляютъ много общаго съ законодательными памятниками временъ Екатерины II, какъ напримѣръ, съ грамотою о дворянствѣ, и т. п.

По мнѣнію Болтина, разбираемая пьеса имѣетъ право называться историческою. Если и встрѣчаются отступленія отъ исторіи, то они бо́льшею частью придуманы такимъ образомъ, что не выходятъ изъ предѣловъ исторически-возможнаго, и не противорѣчатъ духу и бытовымъ условіямъ изображаемаго времени.

Въ числѣ дѣйствующихъ лицъ являются *три* посадника новгородскіе: *Добрынинъ*, *Тріянъ* и *Рулавъ*. «Такихъ именъ — замѣчаетъ Болтинъ — ни въ Іоакимѣ, ни въ Несторѣ нѣтъ; но ежели они и вымышленные, то выдуманы прилично, ибо по именамъ

Digitized by Google

ихъ судить можно, кто изъ нихъ былъ славянинъ, и кто руссъ. Всякому извѣстно, что въ Новѣгородѣ было всегда по *одному* посаднику, а здѣсь о *трехъ* упоминается. Чтобъ разрѣшить могущее быть о семъ недоумѣніе, за нужное сказать нахожу: Посадникъ былъ первостепенный чиновникъ, или паче верховный правитель въ Новѣгородѣ; онъ первое мѣсто занималъ по князѣ, и на вечахъ общенародныхъ предсѣдательствовалъ. Избирали въ посадники ежегодно всѣмъ народомъ изъ сословія бояръ, а по прошествіи года замѣнялъ мѣсто его другой, также по общенародному избранію. Сущій въ должности назывался *степенный посадникъ*, а бывшіе нѣкогда посадниками именовались, по смерть свою, *старыми посадниками*. Они на вечахъ высшія мѣста предъ боярами занимали, и въ опредѣленіяхъ народа отъ каждаго конца одинъ старшій за весь конецъ голосъ подавалъ, и печати концовыя былъ хранитель. Изъ трехъ, здѣсь упоминаемыхъ, первый былъ *степенный*, какъ изъ послѣдствія есть видимо, что онъ прочими двумя посадниками, равно какъ и всѣмъ народомъ, распоряжалъ и управлялъ; а другіе — *старые* посадники, коихъ могло быть въ каждомъ концѣ по нѣскольку».

Въ доказательство того, что авторъ драмы сохраняетъ существенныя черты древнихъ обычаевъ, Болтинъ приводитъ слѣдующее. Людбратъ, отецъ Рюрика — по генеалогіи драмы, сочувственно выслушавъ предложенія новгородскихъ пословъ, говоритъ: «Пусть соединеніе сѣвера въ сей знаменитый день совершится; но прилично въ семъ случаѣ *начать дѣло приношеніемъ жертвы богамъ, и для того пойдемъ на освященный холмъ*». «Такимъ образомъ — поясняетъ Болтинъ — ничего изъ древнихъ обычаевъ, гдѣ только приличность позволяла, авторъ не упустилъ, какъ и здѣсь въ краткой рѣчи два важные вмѣстилъ: первое — что язычники руссы, и другіе имъ соплеменные, ни единаго дѣла важнаго не начинали безъ призванія боговъ, безъ принесенія имъ жертвъ, безъ испрошенія отъ нихъ благословенія начинанію своему; и второе — что не было у нихъ богамъ храмовъ, но обык-

Digitized by Google

новенно жертвы имъ приносили на горахъ и холмахъ. И сей обычай былъ общій почти всѣмъ древнимъ язычникамъ».

Слова Оскольда: «счастливъ тотъ, кто съ оружіемъ въ рукахъ умираетъ за отечество» послужили темою для одного изъ самыхъ пространныхъ примѣчаній. Смерть за отечество считалась великою заслугою передъ людьми и передъ небомъ у разныхъ народовъ, каковы бы ни были представленія ихъ о загробной жизни. Въ подтвержденіе этого Болтинъ приводитъ и лѣтописное извѣстіе о Святославѣ, говорившемъ: ляжемъ костьми, но не посрамимъ земли русской; и свидѣтельство Валерія Максима о кельтахъ, считавшихъ смерть не на войнѣ позоромъ и несчастіемъ; и отрывки изъ оды датскаго короля Регнера Лодброга: для храбраго человѣка — говоритъ король-поэтъ — нѣтъ лучшей участи, какъ пасть первому посреди тучи пораженій, и т. д.

Въ пространномъ, заключительномъ, примѣчаніи приведенъ рядъ мыслей, высказанныхъ въ драмѣ, которыя возбуждали особенное сочувствіе въ мыслящихъ людяхъ того времени, и по которымъ можно узнать, что авторъ драмы и авторъ наказа—одно и тоже лицо. Вообще примѣчанія Болтина, любопытныя и сами по себѣ, служатъ вмѣстѣ съ тѣмъ отголоскомъ тогдашняго настроенія общества. Говоритъ ли онъ о любви къ отечеству, возстаетъ ли противъ иностраннаго вліянія, касается ли отношеній между властью и подвластными, — въ словахъ его выражаются понятія и воззрѣнія достойнѣйшихъ представителей умственной и общественной жизни Россіи восемнадцатаго столѣтія. Правда, въ критикѣ замѣтно до нѣкоторой степени желаніе выгородить историческіе промахи, оправдать появленіе небывалыхъ именъ и событій; онъ допускаетъ иногда благоразумное умолчаніе, и т. п. Поясняя рѣчь Вадима: «вы, храбрые славяне, *пришедъ съ Дона*, руссами овладѣли» и т. д., критикъ говоритъ: «откуда славяне пришли въ новгородскіе предѣлы, *о томъ не мѣсто здѣсь входить въ разсмотрѣніе; но только то примѣтить нужно, что были они пришельцы*» и т. д. Но вмѣстѣ съ тѣмъ есть и поправки, повидимому незначительныя, но получающія свой смыслъ, если

Digitized by Google

принять въ соображеніе, что за каждою строкою примѣчаній слѣдили зорко, и что строки эти писаны во времена французской революціи, возбудившей у насъ большую тревогу и гоненіе на писателей: одинъ какой-либо стихъ, одинъ намекъ могъ накликать бѣду, если онъ касался народовластія. Въ четвертомъ дѣйствіи драмы Рюрикъ изображается полнымъ властелиномъ русской земли, распоряжающимся ею по собственному произволу. Примѣчаніе Болтина служитъ какъ бы возраженіемъ автору драмы, выдвигая на первый планъ волю народа: «Рюрикъ, по сказанію автора, *по волѣ своей* послалъ одного своего брата на Бѣлоозеро, а другаго въ Изборскъ. Вѣроятнѣе, что послы русскіе, *по силѣ всенароднаго опредѣленія* учинили съ Рюрикомъ и братьями его *договорныя статьи*, гдѣ кому изъ нихъ имѣть пребываніе, и какими правами власти пользоваться, вслѣдствіе коихъ они въ тѣ города и поѣхали». Коментарій Болтина къ драмѣ Екатерины представляетъ своего рода обмѣнъ мыслей между государыней-писательницей и ея просвѣщеннымъ подданнымъ. Екатерина сама пожелала выслушать правдивый, хотя бы и суровый, отзывъ историка. Болтинъ вообще не любилъ скрывать своего образа мыслей, но въ настоящемъ случаѣ не могъ дать просторъ своему полемическому таланту и остроумію, и долженъ былъ говорить съ величайшею осторожностью и сдержанностью. Тѣмъ не менѣе, онъ не обратился въ панегериста. Самый выборъ мѣстъ, приводимыхъ Болтинымъ въ заключительномъ примѣчаніи, показываетъ, чему онъ всего болѣе сочувствовалъ и въ сочиненіяхъ и въ дѣйствіяхъ Екатерины. Чрезвычайно тщательно подобраны имъ такого рода изрѣченія, вложенныя Екатериною въ уста дѣйствующихъ лицъ ея драмы: излишнія приказанія властелина связываютъ руки подвластныхъ; успѣхъ въ дѣлахъ государя зависитъ отъ того, что ничто не отлагается до другого дни, и всякій, имѣющій дѣло, входитъ свободно и не ждетъ; въ виновномъ я вижу лишь *человѣка*, и т. п.[116]).

Драма Екатерины выдержала нѣсколько изданій. Въ одномъ изъ нихъ русскій подлинникъ помѣщенъ рядомъ съ нѣмецкимъ

Digitized by Google

переводомъ. Переводчикъ Христіанъ Фридрихъ Фелькнеръ (Völkner, 1722—1796), около сорока лѣтъ пробылъ въ русской службѣ: секретаремъ сената, потомъ совѣтникомъ при академіи наукъ (conferenzrath) и т. д. Онъ перевелъ на нѣмецкій языкъ рѣчь при погребеніи архіепископа Амвросія, убитаго во время чумы. Въ обширномъ предисловіи къ переводу драмы изъ жизни Рюрика и примѣчаній къ ней, Фелькнеръ отдаетъ полную справедливость глубокимъ познаніямъ Болтина и его проницательности въ историческихъ изслѣдованіяхъ, но вмѣстѣ съ тѣмъ замѣчаетъ, что Болтинъ не желалъ вдаваться въ оцѣнку историческаго содержанія драмы. Нѣмецкій переводчикъ, представляя съ своей стороны нѣсколько дополненій къ примѣчаніямъ Болтина, приводитъ между прочимъ доказательства подлинности новгородской лѣтописи Іоакима, которою пользовались и авторъ драмы—Екатерина, и авторъ примѣчаній — Болтинъ [117]).

Благодаря появленію наказа Екатерины II въ переводѣ на иностранные языки, въ западной Европѣ стало обнаруживаться желаніе ознакомиться съ Россіею, съ ея исторіею, съ ея бытомъ и литературою. Отъ времени до времени выходили за границею статьи, брошюры и даже цѣлыя книги, толкующія, большею частію вкривь и вкось, о нашемъ отечествѣ. Ревностно занимаясь отечественною исторіею, и слѣдя за ея литературою, Болтинъ не могъ равнодушно относиться къ тѣмъ произведеніямъ иностранной литературы, въ которыхъ искажалась русская жизнь, и сообщались невѣрныя свѣдѣнія о Россіи и русскомъ народѣ. Къ числу самыхъ яркихъ, самыхъ выдающихся явленій подобнаго рода принадлежитъ обширная, въ нѣсколькихъ томахъ, исторія Россіи, написанная Леклеркомъ—французомъ, долгое время прожившимъ въ Россіи, и возымѣвшимъ желаніе посвятить иностранную публику во всѣ тайны русской жизни. Многообѣщающее

Digitized by Google

заглавіе книги — исторія древней и новой Россіи, естественная, нравственная, гражданская и политическая; солидность ея объема; предполагаемая ученость автора, члена разныхъ ученыхъ обществъ и академій, и долговременное пребываніе его въ Россіи, и т. п. возбудили въ Болтинѣ самыя пріятныя надежды. Но при первомъ же знакомствѣ съ книгою радужныя надежды смѣнились разочарованіемъ, возраставшимъ съ каждою прочитанною страницею. Множество невѣрностей, искаженій и завѣдомой лжи поражало Болтина, поднимало его жолчь, и заставило его взяться за перо для обличенія невѣжества и недобросовѣстности заносчиваго иностранца. Не измѣняя своимъ обычнымъ пріемамъ, Болтинъ слѣдилъ за разбираемымъ авторомъ, шагъ за шагомъ, и на каждую страницу, чуть не на каждую строку дѣлалъ замѣчанія и возраженія. Въ нихъ, въ этихъ замѣчаніяхъ и возраженіяхъ, обнаруживается и обширная начитанность Болтина и суть его воззрѣній. Книга Леклерка послужила, собственно говоря, только внѣшнимъ поводомъ къ обнародованію того, что давнымъ давно лежало на душѣ у Болтина, и что накопилось въ его матеріалахъ вслѣдствіе также давней привычки его отмѣчать все заслуживающее вниманіе въ каждой книгѣ, русской и иностранной, бывшей у него въ рукахъ. Примѣчанія Болтина выходятъ далеко за предѣлы дополненія, исправленія и опроверженія чего бы то ни было, и заключаютъ въ себѣ много яркихъ чертъ для характеристики литературной дѣятельности автора вобще. Посвящая обзору ея особую главу, мы ограничимся здѣсь замѣчаніемъ, что Болтинъ вооружался противъ Леклерка и по долгу писателя, и по долгу гражданина. До какой степени тяжелое впечатлѣніе книга Леклерка произвела на русскихъ читателей, видно изъ того, что князь Щербатовъ, противникъ Болтина, видѣлъ въ ней хулу на Россію, а Потемкинъ считалъ эту книгу жестокимъ оскорбленіемъ нашего народнаго достоинства.

По признанію самого Леклерка, значительною долею своихъ историческихъ свѣдѣній онъ обязанъ историку Россіи князю Михаилу Михаилову Щербатову. Поэтому весьма понятно, что Бол-

Digitized by Google

тинъ, порицая Леклерка, задѣвалъ и снабжавшаго его матеріалами и какъ бы руководствовшаго его работами, князя Щербатова. Намеки Болтина, вовсе не отличавшагося сдержанностью, были до того прозрачны, что Щербатовъ не выдержалъ и напечаталъ, въ видѣ письма къ пріятелю, оправданіе свое на явныя и тайныя нападки Болтина, другими словами, обвинительный актъ противъ него. Но Болтинъ, по природѣ своей, нелюбившій оставаться въ долгу, немедленно написалъ свою отповѣдь, изданную подъ названіемъ: Отвѣтъ на письмо князя Щербатова, сочинителя россійской исторіи. Отвѣтомъ этимъ, хотя и весьма пространнымъ, Болтинъ не ограничился. Онъ началъ перебирать всѣ свидѣтельства Щербатова, всю его исторію, и плодомъ этой работы были два тома Критическихъ примѣчаній на исторію Щербатова, вышедшую уже по смерти обоихъ писателей.

Къ трудамъ Болтина относили также изданіе Книги большому чертежу или древней карты россійскаго государства[118]). Этотъ важный памятникъ былъ издаваемъ нѣсколько разъ, и первое изданіе, вышедшее въ 1799 году, приписывали Болтину какъ русскіе, такъ и иностранные библіографы.

Издавая памятникъ вторично, въ тридцатыхъ годахъ нашего столѣтія, Д. И. Языковъ высказалъ предположеніе о Болтинѣ: хотя *первый издатель* «не подписалъ своего имени, но *изъ предувѣдомленія его можно, по слогу и правописанію, догадываться, что это былъ И. Н. Болтинъ*»[119]).

Въ библіографическомъ трудѣ Брюне находимъ: Kniga bolchomow tchertéjow. Le livre au grand plan, ou ancienne carte de l'empire russe mise en tables et transcrite en livre, en 1627 (par *I. Boltine*), 1792[120]).

Позднѣйшій издатель памятника, Г. И. Спасскій, первое изданіе приписываетъ отнюдь не Болтину, а Ал. Иванов. Мусину-

Digitized by Google

Пушкину, на томъ основаніи, что безыменный издатель обѣщаетъ вскорѣ показать, гдѣ именно находился Тмутаракань, и обѣщаніе это исполнено Мусинымъ-Пушкинымъ въ книгѣ его о мѣстоположеніи древняго тмутараканскаго княжества [121]).

По свѣдѣніямъ, собраннымъ въ ту пору, когда живы были современники и сотрудники Болтина, вся его библіотека и всѣ рукописи куплены, по смерти его, у его наслѣдниковъ императрицею Екатериною II, и подарены ею графу Ал. Ив. Мусину-Пушкину. Въ числѣ рукописей Болтина, которыхъ было до ста связокъ, находились: часть энциклопедіи въ русскомъ переводѣ и начало толковаго славяно-русскаго словаря. Большая часть рукописей погибла безвозвратно: «жестокая судьба, очевидно гнавшая исторію отечества нашего, — говоритъ Калайдовичъ, — судила единственному и драгоцѣнному стяжанію (рукописямъ Мусина-Пушкина) погибнуть въ бѣдственный и вмѣстѣ славный 1812 годъ, въ который, съ великолѣпнымъ графскимъ домомъ, оно превращено въ пепелъ» [122]). Указанія на архивъ иностранной коллегіи и на военно-топографическое депо, въ которыхъ будто-бы хранились и хранятся рукописи Болтина, оказываются, при тщательной провѣркѣ, несостоятельными. Мусинъ-Пушкинъ дѣйствительно имѣлъ намѣреніе передать свои рукописи въ иностранную коллегію, т. е. въ московскій главный архивъ министерства иностранныхъ дѣлъ; но намѣренія своего не привелъ въ исполненіе, какъ это положительно извѣстно [123]). Указаніе на военно-топографическое депо принадлежитъ А. М. Вильбрехту, занимавшему въ двадцатыхъ годахъ должность начальника отдѣленія въ этомъ учрежденіи. Но въ настоящее время нѣтъ и слѣда какихъ бы то ни было рукописей Болтина въ архивѣ военно-топографическаго депо, который называется теперь военно-ученымъ архивомъ. По всей вѣроятности, Вильбрехтъ, говоря библіографу

Digitized by Google

Анастасевичу, что въ военно-топографическомъ депо находятся всѣ *сочиненія* Болтина, разумѣлъ только тѣ изъ сочиненій Болтина, которыя появились въ печати.

III.

Въ литературной дѣятельности Болтина особенное значеніе имѣетъ капитальный трудъ его—примѣчанія на книгу Леклерка. Авторъ этой книги, покидавшій на нѣкоторое время Францію, жившій и служившій въ Россіи, игралъ довольно замѣтную роль въ русскомъ обществѣ, а благодаря неоспоримой важности примѣчаній Болтина, имя Леклерка пріобрѣло весьма прочную, хотя ужъ и вовсе непочетную извѣстность и въ нашей литературѣ. Поэтому считаемъ умѣстнымъ сообщить нѣсколько свѣдѣній о французскомъ писателѣ Леклеркѣ и о тѣхъ его произведеніяхъ, которыя имѣютъ ближайшее отношеніе къ русской исторіи и къ русской литературѣ.

Леклеркъ или Клеркъ, какъ писался онъ до полученія дворянскаго званія (Nicolas-Gabriel *Clerc*, dit *Le Clerc*, 1726—1798), пользовался въ своемъ отечествѣ извѣстностью, какъ ученый врачъ, принимавшій дѣятельное участіе въ преобразованіяхъ по медицинскому вѣдомству. Въ началѣ своего поприща онъ былъ полковымъ докторомъ, и находился въ дѣйствующей арміи; впослѣдствіи его назначили главнымъ инспекторомъ госпиталей королевства и предсѣдателемъ комиссіи для изысканія средствъ къ пресѣченію неурядицъ и злоупотребленій, достигшихъ ужасающихъ размѣровъ при тогдашнихъ порядкахъ въ управленіи больницами. Судьба вдоволь потѣшилась надъ человѣкомъ, желавшимъ прослыть рыцаремъ благородства, и можетъ быть приносившимъ дѣйствительную пользу въ борьбѣ съ

Digitized by Google

злоупотребленіями. Распорядители судебъ Франціи то оказывали ему особенное вниманіе, награждали его почестями и деньгами, то совершенно устраняли его отъ дѣлъ, и отнимали у него послѣднія средства къ существованію. Въ счастливую пору своей общественной дѣятельности онъ взысканъ былъ королевскою милостью: получилъ орденъ св. Михаила, пенсію въ шесть тысячъ ливровъ и дворянское достоинство. Съ тѣхъ поръ онъ и сталъ называться *Ле-Клеркомъ*, а не просто *Клеркомъ*. Придворныя интриги лишили его мѣста, а революція — пенсіи.

Враждебныя ли отношенія къ окружающей средѣ, борьба ли партій, честолюбіе или другія какія-либо причины заставляли Леклерка покидать отечество и переселяться въ Россію. Такихъ переселеній было два: одно въ 1759 году, другое ровно черезъ десять лѣтъ, въ 1769 году. И въ первый, и во второй разъ онъ оставался въ Россіи довольно долго — втеченіе нѣсколькихъ лѣтъ. Въ 1775 году онъ снова является во Франціи по вторичномъ возвращеніи изъ Россіи. Прибывши въ Россію въ царствованіе императрицы Елизаветы Петровны, Леклеркъ поступилъ врачомъ къ брату временщика — къ графу Кирилу Григорьевичу Разумовскому, и сопутствовалъ гетману въ путешествіяхъ его по Россіи и заграницею. Впослѣдствіи, въ царствованіе императрицы Екатерины II, Леклеркъ занималъ, одно за другимъ и частію одновременно, нѣсколько мѣстъ: былъ лейбъ-медикомъ великаго князя Павла Петровича, директоромъ наукъ въ сухопутномъ шляхетномъ корпусѣ, профессоромъ и совѣтникомъ въ академіи художествъ, инспекторомъ павловской больницы въ Москвѣ, и т. д.

Графъ Разумовскій, какъ и слѣдовало ожидать, много содѣйствовалъ успѣхамъ Леклерка и въ русской службѣ и въ русскомъ обществѣ. Понятно, что Леклеркъ упоминаетъ о Разумовскомъ съ сочувствіемъ и признательностью. Живя у гетмана — говоритъ онъ — я былъ въ хорошей школѣ: этотъ вельможа, вовсе не желающій выказывать свою образованность, обладаетъ свѣтлымъ умомъ, здравымъ образомъ мыслей, большою любовью къ

Digitized by Google

истинѣ и превосходною библіотекою [124]). Въ свою очередь Разумовскій былъ очень расположенъ къ Леклерку, и даже высказалъ готовность жертвовать личными удобствами, чтобы открыть болѣе широкое поприще своему любимцу. Въ первый разъ въ жизни — писалъ Разумовскій графу М. М. Воронцову — я долженъ просить о достойномъ человѣкѣ вопреки желанію моего сердца. Мой домашній врачъ, г. Клеркъ, который съ такимъ искусствомъ подвизается у меня въ Украйнѣ, желалъ бы получить въ Москвѣ мѣсто, сдѣлавшееся свободнымъ по выѣздѣ изъ Россіи лейбъ-медика Моунзея (Mounsey). Какъ ни прискорбно было Разумовскому разстаться съ Леклеркомъ, онъ ходатайствуетъ о немъ на томъ основаніи, что въ Москвѣ достоинства искуснаго и добродѣтельнаго врача будутъ гораздо виднѣе, нежели въ Глуховѣ — à la vérité l'exercice dans une ville comme Moscou pour un médicin habile et vertuenx lui donnera plus de jour qu' à Gloukoff, où il n'y a que ma maison qui connait son mérite [125]).

Близость отношеній Леклерка къ Разумовскому, занимавшему мѣсто президента академіи наукъ, имѣла быть можетъ нѣкоторое вліяніе на выборъ Леклерка въ почетные члены академіи. По крайней мѣрѣ въ офиціальномъ актѣ объ избраніи въ почетные члены упоминается о томъ, что Леклеркъ — спутникъ президента въ путешествіи по Германіи и Франціи, и это обстоятельство выдвинуто на первый планъ. Предложеніе послѣдовало со стороны академика Штелина, и ученое собраніе, взвѣсивши права и заслуги Леклерка, избрали его большинствомъ голосовъ въ почетные члены академіи наукъ. При извѣстіи о первомъ посѣщеніи академіи Леклеркомъ упоминается о его сочиненіи: Medicus veri amator ad apollineae artis alumnos, о которомъ съ особенною похвалою отзываются и иностранные библіографы: ouvrage estimé; un receuil de bonnes observations, и т. п.[126]).

Несмотря на успѣхи свои въ русскомъ обществѣ, на служебныя выгоды и связи съ сильными міра, Леклеркъ бывалъ иногда предметомъ самыхъ оскорбительныхъ толковъ, и на него

Digitized by Google

взводились чрезвычайно тяжкія обвиненія. Одна изъ его московскихъ паціентокъ, жена полковника Олсуфьева, пригласила его къ себѣ, какъ врача, по случаю болѣзни. Онъ прописалъ ей лѣкарство, по его увѣренію, совершенно невинное, которое можно дать четырехлѣтнему ребенку; но больной показалось, что оно заключало въ себѣ ядъ, и по городу пошли слухи, что ее хотѣли отравить. На бѣду Леклерка, супруги жили весьма дурно между собою, вслѣдствіе чего слухи объ отравѣ пріобрѣтали нѣкоторую вѣроятность, и становились для врача не только непріятными, но и опасными. Въ оправданіе себя онъ написалъ любопытное письмо, которое мы и помѣщаемъ въ приложеніяхъ [127]). Въ приливѣ негодованія онъ требовалъ, чтобы съ его паціентки, за распространеніе ложныхъ слуховъ, взыскана была непремѣнно пеня въ тысячу рублей въ пользу воспитательнаго дома. Въ противномъ случаѣ, онъ грозилъ немедленно оставить русскую службу и уѣхать навсегда во Францію, будто-бы ожидавшую его съ распростертыми объятіями. Къ этому присовокуплялъ въ видѣ предостереженія, что, при его заслугахъ для Россіи, клевета на него и ея безнаказанность отзовутся самыми печальными послѣдствіями для нашего отечества: къ намъ перестанутъ ѣздить благодѣтели-иностранцы.

О своемъ пребываніи въ Россіи и о своихъ заслугахъ передъ страною, въ которой прожилъ такъ долго, Леклеркъ говоритъ весьма торжественно и вмѣстѣ съ тѣмъ загадочно. Я сдѣлалъ для Россіи — восклицаетъ онъ — все, что могъ и долженъ былъ сдѣлать, не переставая быть французомъ. Я достойнымъ образомъ исполнялъ возлагаемыя на меня обязанности, и быть можетъ сослужилъ Россіи добрую службу, всячески содѣйствуя тому, чтобы отвратить политическую бурю, скопившуюся въ нѣдрахъ государства и готовую разразиться. Но это — моя тайна, и Россія не знаетъ ея [128])...

Digitized by Google

Леклеркъ извѣстенъ во французской литературѣ, какъ весьма плодовитый писатель. Французскіе библіографы приводятъ длинный рядъ его сочиненій, разнообразныхъ по своему содержанію, относящемуся къ области медицины, исторіи, политики, философіи, и т. д. Въ нихъ находятся и разсужденія о чувствѣ долга и славолюбіи, какъ о двухъ началахъ, руководящихъ дѣйствіями людей, и трактатъ о водобоязни, и наблюденія надъ заразительными болѣзнями, произведенныя въ южной Россіи, и рѣзкое порицаніе англійской политики, и многое другое. Во время пребыванія своего въ Россіи Леклеркъ написалъ и издалъ нѣсколько вещей, имѣющихъ большее или меньшее отношеніе къ русской жизни и литературѣ [139]).

Однимъ изъ первыхъ плодовъ его музы было стихотворное посланіе, изданное подъ пышнымъ названіемъ: Le voeu des nations ou le plan du bonheur reciproque. Оно посвящено великому князю Павлу Петровичу, и состоитъ изъ подбора правоучительныхъ сентенцій, хвалебныхъ возгласовъ и менторскихъ совѣтовъ будущему государю. Въ посланіи встрѣчаются обращенія и замѣтки, подобныя слѣдующимъ:

Pierre le grand fut citoyen
Ce titre seul peint les bons princes.
Pour le malheur de leurs provinces,
Ce titre à peu de rois convient....
Princes, vous êtes trop heureux
Si vous sçavés comme nous sommes.
Pour peu que vous soyez des hommes,
Sujets fidels et généreux,
Nous vous faisons des demi-dieux...

Втеченіе нѣкотораго времени Леклеркъ занималъ должность *директора наукъ* въ сухопутномъ шляхетномъ корпусѣ. Обязанность директора наукъ заключалась въ наблюденіи за преподаваніемъ, въ устройствѣ учебной части, въ указаніи легчайшихъ

Digitized by Google

методъ обученія, въ производствѣ испытаній учащимся и т. п. Уставомъ шляхетнаго корпуса требовалось, чтобы въ директоры наукъ избираемы были лица, имѣющія «отличныя достоинства» и хорошо знакомыя съ дѣломъ воспитанія[130]). При начатіи курса физики, естественной исторіи и химіи, Леклеркъ произнесъ рѣчь, въ которой, обращаясь къ питомцамъ сухопутнаго шляхетнаго корпуса, говоритъ: «Я, нося на себѣ почтенное званіе и должность — пещись о вашемъ здравіи и вспомоществовать по возможности вашему просвѣщенію, избралъ ту часть, которая соединяетъ вкупѣ пріятное съ полезнымъ. Вслѣдствіе онаго предпріялъ изслѣдовать съ вами свойство природы въ подверженныхъ чувствамъ нашимъ ея дѣйствіяхъ и въ ея произведеніяхъ, кои имѣютъ ближайшее и сходнѣйшее отношеніе къ намъ, и кои обѣщаютъ намъ пріобрѣтеніе наивящшихъ благъ... Какое иное государство заключаетъ въ себѣ толикое множество вещей, какъ пространная имперія россійская? Какія бы, до сего времени впустѣ лежащія и не вспаханныя, поля могли дать обильную жатву всякаго рода произрастеній? Сіе удобреніе земли, господа, есть предоставленный для васъ урокъ; вы должны нѣкогда воздать вашему отечеству дань благодарности, коею вы оному обязаны. Подражайте симъ превосходнымъ согражданамъ, симъ новымъ курціямъ, которые посвящаютъ себя съ большею пользою, нежели древніе, блаженству и славѣ сея имперіи. Они—ваши отцы во время воспитанія: да послужатъ они вамъ и зерцалами во время всего жизни вашей теченія. Ваше первое существо есть—быть добрыми гражданами; но любовь къ отечеству не можетъ имѣть истинной пользы, если не будетъ она управляема просвѣщеніемъ, подкрѣпляемымъ трудами и украшеннымъ безкорыстіемъ. Вы будете современемъ почтенными орудіями общаго благополучія, и первая дань, коей отечество отъ васъ потребуетъ, состоять будетъ въ вашемъ просвѣщеніи и» т. д.[131]).

Въ качествѣ профессора и совѣтника академіи художествъ Леклеркъ говорилъ въ публичномъ собраніи академіи художествъ рѣчь о происхожденіи, успѣхахъ, вкусѣ и совершенствѣ необ-

Digitized by Google

ходимыхъ, полезныхъ и пріятныхъ. Французскій подлинникъ изданъ съ русскимъ переводомъ, и приводимыя нѣсколько строкъ могутъ дать понятіе о способѣ передачи на русскій языкъ эстетическихъ понятій [132]).

En effet, les moyens de la peinture, de la sculpture, de l'architecture, de l'éloquence, de la poésie, de la musique sont les couleurs, *les formes*, *les reliefs*, les discours, *les paroles mesurées* et les sons... Beaux-arts! Prenez le vol de l'aigle, animez la toile, faites respirer le marbre; employez à la fois *le beau naturel*, la force, *l'énergie*, *le sublime*, pour rendre avec *enthousiasme* les sujets majestueux que l'amour a déjà gravés dans nos coeurs...

И въ самомъ, дѣлѣ средствы живописи, скульптуры, архитектуры, краснорѣчія, стихотворства, музыки, суть краски, *кожухи*, *украшенія*, — рѣчи, *слова по размѣру*, и голоса... Свободныя художествы! Возлетайте на подобіе орла быстропарящаго, одушевляйте полотно, вложите дыханіе въ мраморъ; употребляйте вдругъ *красоту природы*, силу, *разительность*, *важность и превосходство*, дабы изобразить съ *восторгомъ* громкія дѣла, уже на сердцахъ нашихъ напечатлѣнныя...

При вступленіи своемъ въ петербургскую академію наукъ въ званіи ея почетнаго члена Леклеркъ произнесъ пространную и витіеватую рѣчь, заключающую въ себѣ похвальное слово Петру Великому и отчасти Ломоносову. Во введеніи ораторъ распространяется о предметѣ, о которомъ, по остроумному замѣчанію современнаго намъ писателя, говорится съ особеннымъ аппетитомъ, именно о самомъ себѣ. Спохватившись, что уже черезчуръ долго занимаетъ почтенныхъ слушателей своею особою — mais c'est trop de vous parler de moi, messieurs, — Леклеркъ неожиданно переходитъ отъ себя къ Ломоносову. Знаменитый академикъ умеръ за нѣсколько дней до этого собранія, и Леклеркъ словно хотѣлъ сказать: не стало среди васъ великаго Ломоносова,

Digitized by Google

но за то вступаю въ ваше святилище я, Леклеркъ, достойный преемникъ почившаго. Онъ даже спрашиваетъ, обращаясь къ своимъ новымъ сочленамъ: кто изъ *насъ* замѣнитъ Ломоносова— qui de nous, messieurs, se chargera de le remplacer? Въ Ломоносовѣ ораторъ особенно цѣнитъ автора Петріады, изображающей подвиги величайшаго изъ великихъ людей. По словамъ Леклерка, Петръ Великій несравненно выше прославленныхъ героевъ древности: будучи самодержавнымъ властелиномъ, онъ являлся строгимъ исполнителемъ закона; онъ создалъ военную дисциплину, и самъ первый подчинился ей; онъ проходилъ постепенно всѣ должности, начиная съ самыхъ низшихъ, и если иногда бралъ на себя по необходимости первую роль, то никогда не забывалъ, что вторая роль по праву должна принадлежать ученымъ. Тщеславіе заставило Константина перенести на отдаленный востокъ столицу имперіи и назвать ее своимъ именемъ: цѣль болѣе возвышенная и благородная руководила Петромъ, когда онъ рѣшился осушить эстонскія болота и укрѣпиться на берегахъ моря. Изъ глубины водъ вышла его столица, и въ мѣста, до толѣ незнаемыя, стекаются произведенія всѣхъ странъ свѣта; такимъ образомъ Нева приноситъ Россіи тоже изобиліе, какое Нилъ доставлялъ Египту, и т. д.

Нѣкоторыя выраженія въ рѣчи Леклерка не понравились академикамъ, и потому рѣшено было предварительно разослать ее членамъ ученаго собранія, для просмотра и необходимыхъ исправленій [183]). Неизвѣстно, что̀ сталось съ академическимъ спискомъ рѣчи, которая почему-то не была напечатана. Только въ недавнее время появился въ печати небольшой отрывокъ ея, касающійся Ломоносова. Мы помѣщаемъ въ приложеніяхъ полный текстъ рѣчи въ томъ видѣ, какъ сохранилась она въ единственномъ спискѣ, находящемся въ государственномъ архивѣ [184]).

Ознакомившись, хотя бы и поверхностно, съ современной ему русскою литературою, Леклеркъ поспѣшилъ перевести нѣкоторыя изъ ея произведеній на французскій языкъ. Въ своей исторіи Россіи онъ помѣстилъ переводъ поэмы Хераскова: *Чесменскій бой* и

Digitized by Google

поэмы Ломоносова: *Петръ Великій* [135]). Имъ же переведена комедія Екатерины II: *О время*. По словамъ переводчика, комедія эта произвела особенно сильное впечатлѣніе въ русскомъ обществѣ, и должна составить эпоху въ исторіи — celle qui a fait le plus de bruit dans l'empire; qui fera époque un jour dans l'histoire. Въ переводѣ нѣкоторыя явленія слиты одно съ другимъ, вслѣдствіе чего въ первомъ дѣйствіи вмѣсто двѣнадцати явленій оказалось только десять и т. п. Пропущены нѣкоторыя разсужденія и черты, имѣющія значеніе для русскихъ читателей, какъ напримѣръ упоминаніе о ежемѣсячныхъ сочиненіяхъ. Иное измѣнено на французскій ладъ, и между прочимъ вмѣсто понедѣльника поставлена пятница, которая во Франціи слыветъ такимъ же недобрымъ днемъ, какъ у насъ понедѣльникъ. Приводимъ нѣсколько мѣстъ изъ комедіи Екатерины II въ переводѣ Леклерка, въ сравненіи съ подлинникомъ [136]).

Непустовъ. Слышалъ я, что госпожа твоя ханжитъ много, а о добродѣтеляхъ ея мало я слыхалъ.

Мавра. Правду сказать, и я много о томъ говорить не могу. О постѣ и воздержаніи твердитъ она всѣмъ своимъ людямъ весьма часто, а особливо при *раздачѣ мѣсячины и указнаго*. Сама жъ никогда столько прилежчости къ молитвѣ не показываетъ, какъ въ то время, когда, приходя къ ней, должники требуютъ отъ ней за забранные по счетамъ товары платы... (Дѣйствіе I, явленіе I, стр. 6).

M. Nepoustof. En effet, j'ai ouï dire que ta maîtresse s'est jetée dans la haute dévotion. Mais je n'ai entendu citer d'elles ni bonnes actions ni charité.

Mavra. Franchement, je ne saurais vous en dire grand'chose. Ce que je puis assurer, c'est qu'elle ne manque pas, pour nous prêcher l'abstinence, de choisir l'heure de notre diner. Elle n'a jamais tant de ferveur pour la prière qu'au moment où ses créanciers viennent lui demander le paiement des marchandises qu'elle a prises chez eux (стр. 6).

Digitized by Google

Мавра. Она называетъ меня *басурманкою* за то, что иногда читаю я Ежемѣсячныя сочиненія, а иногда и Клевеланда (Д. I, явл. I, стр. 9).

Мавра. Она встаетъ поутру въ шесть часовъ, и слѣдуя древнему, похвальному обычаю, сходитъ съ постели на босу ногу; сошедъ, оправляетъ предъ образами лампаду; потомъ прочитаетъ утреннія молитвы и акаѳистъ; потомъ чешетъ свою кошку, обираетъ съ нея блохи, и поетъ стихъ: блаженъ, кто и скоты милуетъ (д. I, явл. I, стр. 11).

Вѣстникова. Я думала... не здѣсь будь сказано! (Они оплевываются, подергиваютъ себя за ухо и одуваются). Я думала, что черная немочь его убила (д. I, явл. 8, стр. 28).

Мавра. Она не новосвѣтская госпожа, и не только по-французски, но и по-русски мало она знаетъ, а потому и языка русскаго не портитъ; но говоря по-русски, брата называетъ *братцемъ*, а не *mon frere*, сестру — *сестрицею*, а не *ma soeur;* не знаетъ и другихъ вытверженныхъ подобно попугаю словъ, ни кривлянья, ни

Mavra. Croisiez-vous, monsieur, qu'elle me traite de *païenne*, parce qu'elle m'a surprise lisant l'histoire de Cléveland? (Стр. 9).

Mavra. Elle se lève à six heures du matin; elle ajuste la lampe qui brûle devant les images; elle dit ses priéres et les litanies du patron du jour; elle peigne son chat en chantant le verset du cantique: heureux celui qui a pitié de son troupeau (стр. 11).

Madame Vestnicova. J'ai cru... mais cela ne peut pas se dire ici. J'ai cru qu'il tombait d'épilepsie (д. I, явл. 7, стр. 25).

Mavra. Ce n'est pas une demoiselle façonnée à la mode nouvelle. Elle ignore le français, et même elle ne sait que médiocrement sa propre langue. Elle ne rit jamais hors de propos; *elle ne connait ni les belles manières ni le langage affecté de nos élégantes; elle tient les yeux baissés, au lieu de jouer de la prunelle...* Aimez-la, soyez son

Digitized by Google

презрѣнья къ людямъ, почтенія достойнымъ. Некстати не хохочетъ; *похабства не имѣетъ;* кушанья за столомъ не называетъ *блюдомъ* славнымъ. Словомъ, когда вы на ней женитесь, и будете ее любить, то хотя она ни *болванчикомъ*, ни *mon mari* называть васъ не станетъ, однако конечно стараться будетъ вамъ угождать, и добродѣтелью столько васъ прельститъ, сколько другіе свободнымъ обхожденіемъ прельщаются, забывъ и лбы и глаза свои (д. I, явл. 12, стр. 40—41).

époux; elle mettra tous ses soins à vous plaire, elle vous charmera par sa douceur. Elle ne vous appellera pas *mon cher coeur*, *mon petit mari*, mais elle vous plaira plus que toutes celles qui affectent un air libre et aisé (д. I, явл. 10, стр. 35—36).

Ханжахина. Севодни вить понедѣльникъ, да ктому-жъ и первое число мѣсяца, а я ничего въ такіе дни никогда не начинаю. Примѣта худа! Много образцовъ бывало, да и покойный мой мужъ меня утвердилъ въ этомъ: за десять лѣтъ до смерти своей — помяни его, Господи! — предсказалъ онъ однажды въ понедѣльникъ, что онъ умретъ. А то и сбылось (д. III, явл. 5, стр. 79—80).

Madame Ghangeagghina. C'est aujourd'hui vendredi, et qui plus est, le premier vendredi du mois. Je ne commence rien ces jours-là qui sont de mauvais augure. J'en ai vu nombre d'exemples. Mon pauvre défunt — que Dieu ait son âme! — a prédit, dix ans avant sa mort, qu'il mourrait un vendredi, et cela n'a pas manqué (д. III, явл. 5, стр. 73).

Долговременное пребываніе въ Россіи и сношенія съ знатоками и любителями русской исторіи послужили для нашего автора поводомъ къ составленію объемистаго труда, вышедшаго въ свѣтъ въ нѣсколькихъ томахъ подъ длиннымъ и многообѣщаю-

Digitized by Google

щимъ заглавіемъ: Histoire physique, morale, civile et politique de la Russie ancienne et moderne [187]). Эта всеобъемлющая исторія Россіи начинается обширнымъ и до нельзя многословнымъ введеніемъ, въ которомъ авторъ толкуетъ и о вліяніи климата на человѣка, и о различныхъ темпераментахъ, и о самыхъ удобныхъ формахъ правленія, и о другихъ предметахъ, болѣе или менѣе неидущихъ къ дѣлу. Самъ авторъ, кажется, чувствовалъ это, какъ можно видѣть изъ того, что онъ счелъ нужнымъ доказывать, что подобныя вещи—вовсе не hors d'oeuvre въ отношеніи къ русской исторіи. За введеніемъ слѣдуетъ очеркъ политическаго состоянія Европы и Азіи въ девятомъ столѣтіи, домыслы о происхожденіи славянъ, и т. п., и наконецъ — историческое повѣствованіе о Россіи, отъ временъ Рюрика до кончины императрицы Елисаветы Петровны и вступленія на престолъ Петра III. О царствованіи Петра III и Екатерины II авторъ не считаетъ удобнымъ распространяться.

Самый выгодный отзывъ объ историческомъ трудѣ Леклерка едвали не тотъ, который принадлежитъ самому Леклерку. По крайней мѣрѣ всѣ другіе, болѣе или менѣе благопріятные, отзывы блѣднѣютъ въ сравненіи съ замѣтками, разсѣянными на страницахъ исторіи Россіи, касательно ея автора. Наблюдатель по призванію,—говоритъ онъ о себѣ—проникнутый желаніемъ видѣть и узнавать людей, я никогда не пренебрегалъ полезными свѣдѣніями: втеченіе десятилѣтняго пребыванія своего въ Россіи, я сдѣлалъ всѣ необходимыя разысканія, чтобы написать ея исторію. Самоувѣренность автора бросается въ глаза всѣмъ и каждому изъ читателей. Его наивная откровенность въ признаніи собственныхъ заслугъ просто неподражаема. Что можетъ сравниться съ заключительными словами его при передачѣ труда изъ рукъ отца въ руки сына. Вошедшее въ исторію Россіи топографическое описаніе русскихъ областей и т. п. составлено сыномъ Леклерка Антономъ-Франциском (1757—1816). Мы обѣщали публикѣ—говоритъ Леклеркъ-отецъ—полное описаніе обширной русской имперіи: сынъ мой настойчиво просилъ у меня дозволе-

Digitized by Google

нія исполнить это обѣщаніе, а такъ какъ онъ свѣдущъ въ географіи и въ исторіи, то я и не считалъ себя въ правѣ ему отказать: истинное утѣшеніе для честныхъ и трудолюбивыхъ отцовъ имѣть дѣтей, которыя на нихъ похожи — la consolation des pères *honnêtes et laborieux*, c'est d'avoir des enfants qui *leur ressemblent*. Признательный сынъ начинаетъ свой трудъ торжественнымъ удостовѣреніемъ, что отецъ его дѣйствительно честный человѣкъ, что онъ презираетъ лесть и обманъ, и что онъ не принялъ бы ни почестей, ни денегъ иначе, какъ подъ условіемъ, чтобы посредствомъ ихъ дѣлать добро, и т. п. [138]).

Первый изъ русскихъ, къ кому обратился Леклеркъ за свѣдѣніями касательно исторіи Россіи, былъ Михаилъ Григорьевичъ Собакинъ. О немъ, какъ о лицѣ, извѣстномъ въ тогдашнемъ литературномъ мірѣ, упоминаетъ и Новиковъ въ своемъ словарѣ русскихъ писателей, и Леклеркъ въ своей исторіи Россіи, пользуясь въ настоящемъ случаѣ, какъ и во многихъ другихъ, словаремъ Новикова [139]).

Сабакинъ, Михайло Григорьевичъ, тайный совѣтникъ, государственной коллегіи иностранныхъ дѣлъ членъ, мастерской оружейной конторы главный судья, и ордена святыя Анны кавалеръ. Въ молодыхъ своихъ лѣтахъ писалъ разныя стихотворенія, изъ коихъ извѣстнымъ осталося только одно его стихотворное сочиненіе: *Совѣтъ добродѣтели*, хранящееся въ императорской библіотекѣ; о прочихъ же его сочиненіяхъ извѣстія нѣтъ.

M. Sabakin (Mikael Grégorévitz), conseiller privé des affaires étrangères, et chevalier de Sainte-Anne, a composé dans sa jeunesse plusieurs pièces de vers, dont une est intitulée: *Les conseils de la vertu*. Ce manuscrit est dans la bibliothèque impériale. M. Sabakin qui n'est plus, a constamment prouvé pendant sa vie, que sa conduite était d'accord avec les conseils qu'il donnait aux autres.

Digitized by Google

Собакинъ отнесся къ Леклерку съ большимъ сочувствіемъ и обязательностью. Онъ ревностно принялся за собираніе матеріаловъ, и при помощи двухъ подвѣдомственныхъ ему чиновниковъ сдѣлалъ обширныя извлеченія изъ многихъ рукописей, хранящихся въ различныхъ архивахъ и между прочимъ въ патріаршей (синодальной) библіотекѣ, изъ книгъ родословныхъ, и т. п. И всю эту массу выписокъ представилъ въ распоряженіе Леклерка, принявши на себя трудъ перевести ихъ на французскій языкъ. Съ легкой руки Собакина, котораго Леклеркъ называетъ своимъ наставникомъ и руководителемъ въ знакомствѣ съ источниками русской исторіи, число доставляемыхъ матеріаловъ быстро возрастало. Леклеркъ получилъ выписки изъ лѣтописи князя Ѳедора Ивановича Кемскаго — лѣтописецъ отъ начала россійскихъ князей до дней царя и великаго князя Ивана Васильевича, а равно изъ многихъ другихъ сочиненій.

Матеріаловъ накопилось много, даже черезчуръ много: по крайней мѣрѣ такъ казалось самодовольному автору. Надо было убѣдиться въ ихъ достовѣрности, опредѣлить ихъ дѣйствительное значеніе и пригодность для историческаго труда. Съ этою цѣлью Леклеркъ обратился къ князю Михаилу Михайловичу Щербатову, и получилъ отъ него богатые вклады въ свою исторію. Щербатовъ сообщилъ ему очеркъ или конспектъ русской исторіи (un précis exact de l'histoire de sa nation) отъ Рюрика до Ѳедора Ивановича, а также данныя для исторіи искусствъ въ Россіи и для исторіи дворянства, занимающей въ книгѣ Леклерка нѣсколько главъ, и раздѣленной на восемь эпохъ [140]). Леклеркъ заявляетъ при этомъ случаѣ, что онъ пользуется дружбою и уваженіемъ князя Щербатова. До какой степени простиралось уваженіе Щербатова къ Леклерку и къ его литературнымъ трудамъ, можно отчасти видѣть изъ словъ самого Щербатова: «Раскрывши книгу Леклерка, тотчасъ увидѣлъ нелѣпую смѣсь несправедливыхъ охуленій Россіи и лжи. Я Леклерка довольно лично зналъ: бывъ увѣренъ въ невѣдѣніи его россійскаго языка, въ самомъ его неосмотрительномъ обычаѣ, и въ охогѣ вездѣ излишнее и непринадлежащее

Digitized by Google

къ причинѣ, о которой онъ пишетъ, вмѣщать, яко въ сочиненіи своемъ *Іу великій* показалъ» и т. д.[141]).

Свѣдѣніями своими о русской литературѣ Леклеркъ, какъ самъ говоритъ, обязанъ преимущественно Новикову. Выражаясь точнѣе, слѣдуетъ сказать, что почти всѣ эти свѣдѣнія заимствованы, съ нѣкоторыми незначительными измѣненіями, изъ книги Новикова, вышедшей въ 1772 году подъ названіемъ: Опытъ историческаго словаря о россійскихъ писателяхъ. Въ обширной главѣ — о поэтахъ, историкахъ и писателяхъ русскихъ, Леклеркъ приводитъ длинный рядъ извлеченій изъ словаря Новикова[142]). Большая часть извѣстій просто переведена, съ большими или меньшими пропусками. Изрѣдка только встрѣчается какая-либо замѣтка, которой не находимъ у Новикова. Едвали надобно прибавлять, что переводъ не всегда отличается точностью[143]).

Новиковъ.	Леклеркъ.
Ильинскій Иванъ, праводушный и добронравный мужъ, другъ нелицемѣрный, довольно искусный въ латинскомъ, нѣсколько въ молдавскомъ и совершенно въ словенскомъ языкѣ, былъ переводчикомъ при императорской академіи наукъ. Онъ писалъ много разнаго содержанія стиховъ; но печатныхъ одно только осмостишіе при Симфоніи на священное четверо-евангеліе и дѣянія святыхъ апостолъ, мъ сочинен ной, и напечатанной въ Москвѣ 1733 года; и еще двустишіе, по окончаніи сей кни	Illinski réunissait beaucoup de connaissances, et cet homme de bien était particulièrement instruit dans la morale si conforme à la pureté de ses moeurs. Il possedait des langues latine et moldave, et parlait éloquemment la langue slavone. Son emploi fut celui de traducteur à l'académie des sciences. Il a composé plusieurs pièces de poésie, dont on n'a imprimé qu'un petit nombre, et un ouvrage théologique imprimé a Moskou en 1733. Il traite des evangiles et des actes des apotres.

Digitized by Google

ги сочиненное, слѣдующаго содержанія:

Ликуимъ, Моме, оба! се книга кончася:
Мнѣ убо покой, трудъ же тебѣ даровася.

Cet ouvrage est terminé par deux vers de l'auteur, qui sont bien singuliers; les voici:

Likouim, Momé, oba! cé Kniga Kontchacaïa
Mnié oubo Pokoi, Troud-gé tiébé Darovacia.

Le sens littéral de ces vers est: «Réjouissons-nous tous deux, Momus! voici un ouvrage de fini. Je vais donc être en repos, et c'est à toi de t'exercer à présent.

Козловскій князь, Ѳедоръ Алексѣевичъ, въ юныхъ своихъ лѣтахъ обучался въ московскомъ университетѣ разнымъ наукамъ; опредѣлился лейбъ-гвардіи въ преображенскій полкъ, гдѣ онъ дослужился до оберъ-офицерскаго чина. Въ 1767 году взятъ былъ въ комиссію о сочиненіи проэкта новаго уложенія сочинителемъ. Исправляя должность свою рачительно и съ похвалою пробылъ онъ тутъ до 1769 года, въ которомъ отправленъ былъ куріеромъ къ графу Алексѣю Григорьевичу Орлову, находившемуся тогда въ Италіи. Въ проѣздъ свой долженъ былъ онъ заѣхать къ славному европейскому писателю г. Вольтеру, чѣмъ князь Ѳедоръ

Le prince Koslofski (Féodor Aléxiévitz) fut élevé à l'université de Moskou. Après avoir fini ses études, il devint officier aux gardes, et ensuite officier général. Il a été un de ceux qui ont travaillé à la commission établie par l'impératrice pour la rédaction du code. Il fut chargé d'un ordre particulier qui le flatta beaucoup. Il partit comme courier chargé de dépêches de l'impératrice pour m. de Voltaire. De Ferney il se rendit à l'Italie auprès du comte Alexis Orlof, s'ambarqua avec lui, se distingua dans le fameux combat de Tzèm, et sauta en l'air avec le vaisseau Saint-Eustache, en juin 1770... Ce prince, digne d'un meilleur sort, a fait une

Digitized by Google

Алексѣевичъ чрезмѣрно восхищался, ибо по великой его склонности къ словеснымъ наукамъ, ничего такъ не желалъ, какъ умножить то просвѣщеніе своего разума, которое пріобрѣлъ своими трудами. Прибывъ въ Италію, оставленъ онъ былъ при графѣ Ѳедорѣ Григорьевичѣ Орловѣ, и былъ при немъ безотлучно до чесменскаго бою, въ который при взорваніи корабля святаго Евстафія поднятъ онъ былъ на воздухъ. Смерть его послѣдовала, такъ какъ и сей бой, 1770 года въ іюнѣ мѣсяцѣ... Изъ сочиненій его были: *Одолжавшій любовникъ* — прозою комедія; нѣсколько пѣсень, эклогъ, элегій и другихъ мелкихъ стихотвореній... Онъ перевелъ много комедій для россійскаго театра и другихъ разныхъ матерій. ...Кенотафія князю Ѳедору Алексѣевичу Козловскому:

Одно зришь имя здѣсь, а тѣло—
огнь и влага
Пожрали въ Асіи вблизи Архипелага,
Гдѣ турскій россами свирѣпо
флотъ сраженъ.
Разбитъ, потопленъ въ хлябь,
и въ пепелъ весь сожженъ.

comédie intitulée *l'Amant obligé*, et en a traduit un grand nombre d'autres en langue russe. Il a laissé beaucoup de pièces de poésie. Voici l'epitaphe fait à sa mémoire:

Vous ne voyez ici que son nom.
Son corps réduit en cendres est
dispersé
Dans l'Archipel.
Koslofski! ton sort annonce le
Salut de la Grèce et la destruction
De l'empire du faux prophète.

Digitized by Google

Козловскій! Жребій твой предтечею былъ рока—
Къ избавѣ Греціи, къ паденью лжепророка.

Фонъ-Визинъ, Денисъ Ивановичъ, перевелъ въ стихи Вольтерову трагедію Алзиру; преложилъ по свойству нашихъ нравовъ Грессетово сочиненіе *Сидней*, и написалъ много острыхъ и весьма хорошихъ стихотвореній. ...Онъ сочинилъ комедію: *Бригадиръ и Бригадирша*, въ которой острыя слова и замысловатыя шутки разсыпаны на каждой страницѣ.

M. Fon-Visin (Denis Ivanovitz) a traduit en vers Alzire, et le Sydnei de Gresset ajusté aux moeurs russes. Il est permis d'imiter quand on approprie les choses au théâtre et aux moeurs de sa nation. Il a composé une comédie intitulée *le Brigadier et la Brigadière*, pièce vraiment originale, qui a été jouée et admirée dans les pays étrangers...

При оцѣнкѣ произведеній русскихъ писателей Леклеркъ любитъ обращаться къ литературѣ французской, гораздо болѣе ему извѣстной, нежели русская. Тредьяковскаго онъ сравниваетъ съ аббатомъ Прево, Сумарокова съ Расиномъ, Хераскову совѣтуетъ имѣть въ виду Вольтера, и т. п. Находя, что Тредьяковскій, столь же трудолюбивый и написавшій почти столько же сочиненій, какъ аббатъ Прево, уступаетъ Прево въ легкости и естественности дарованія, критикъ отдаетъ предпочтеніе Тредьяковскому въ нравственномъ отношеніи: Тредьяковскій всецѣло предавался наукѣ, а Прево черезчуръ много времени тратилъ на удовольствія. Вскормленный на французскихъ образцахъ, Сумароковъ избралъ своимъ руководителемъ Расина, и лучшаго выбора не могъ сдѣлать, но тѣмъ не менѣе далеко отсталъ отъ безсмертнаго трагика: нерѣдко онъ бываетъ холоденъ именно въ тѣхъ сценахъ, въ которыхъ Расинъ воспламеняетъ сердца и души. Существеннымъ недостаткомъ Сумарокова Леклеркъ при-

Digitized by Google

знаетъ его стремленіе подражать манерѣ французскихъ комедій вмѣсто того, чтобы обратиться къ русской жизни и представить рѣзкую противоположность настоящаго съ давноминувшимъ въ русскомъ бытѣ и нравахъ. Отдавая должную справедливость разнообразію талантовъ Хераскова, нашъ аристархъ, побуждаемый голосомъ истины, рѣшается откровенно высказать то, что онъ думаетъ о Россіядѣ Хераскова. По его мнѣнію, поэма эта заключаетъ въ себѣ прекрасныя подробности, детали, но въ цѣломъ она не выдержана; впрочемъ, авторъ легко можетъ помочь этой бѣдѣ: ему стоитъ только кое-что поисправить въ своей поэмѣ и придать ей болѣе художественныхъ красотъ и великолѣпія. Примѣромъ ему пусть послужитъ Вольтеръ, тщательно исправлявшій свои произведенія, что доказываютъ многочисленные варіанты въ его Генріадѣ.

Матеріалы, доставленные княземъ Щербатовымъ и Собакинымъ, и заимствованія изъ словаря Новикова составляютъ существенную основу книги Леклерка. Остальное заимствовано большею частью изъ Левека и изъ источниковъ еще менѣе цѣнныхъ, къ числу которыхъ принадлежатъ и личныя наблюденія автора. По его словамъ, особенно плодотворно въ этомъ отношеніи было его пребываніе въ Малороссіи, между козаками, гдѣ онъ собралъ много любопытныхъ свѣдѣній преимущественно для исторіи козачества. Какими источниками, кромѣ названныхъ, пользовался Леклеркъ, и какъ далеко простиралась его наблюдательность, до какой степени ознакомился онъ съ Россіею, съ русскимъ бытомъ и съ историческою судьбою русскаго народа, на это много яркихъ указаній въ его пространномъ сочиненіи, названномъ исторіею Россіи. Они тщательно сведены въ одно цѣлое, подробно разсмотрѣны и критически оцѣнены Болтинымъ въ его главнѣйшемъ произведеніи, какъ увидимъ это въ слѣдующей главѣ нашего труда, въ которой говорится о Болтинѣ, какъ о писателѣ.

Digitized by Google

IV.

Въ дѣятельности Болтина, какъ писателя, обнаруживаются многія черты его вѣка. Разнообразіе данныхъ, приводимыхъ Болтинымъ, знакомитъ съ кругомъ тогдашней образованности, показываетъ, чѣмъ всего болѣе интересовались, что̀ особенно цѣнили мыслящіе русскіе люди второй половины восемнадцатаго столѣтія. Въ сужденіяхъ и взглядахъ Болтина отражаются, въ большей или меньшей степени, тѣ начала, которыя такъ горячо отстаивала европейская литература временъ энциклопедистовъ. Но въ основѣ всего слышится здравый смыслъ русскаго человѣка, разумно взвѣшивающаго доводы сторонъ, и нежелающаго быть отголоскомъ чужихъ понятій и воззрѣній. Живая, кровная связь соединяетъ Болтина съ современными ему русскими писателями: Новиковымъ, Фонъ-Визинымъ, Лепехинымъ и другими, и съ представителями предшествующихъ поколѣній — Татищевымъ и Ломоносовымъ. Дорожа печатнымъ словомъ, какъ вѣрнымъ и добросовѣстнымъ выраженіемъ мыслей и знаній писателя, Болтинъ сообщалъ въ трудахъ своихъ то̀, и только то̀, что̀ ему было хорошо извѣстно, что̀ добыто имъ изъ достовѣрныхъ источниковъ. Многое видѣлъ онъ самъ; многое слышалъ отъ лицъ, заслуживающихъ довѣрія; многое, чрезвычайно многое онъ прочиталъ и перечиталъ. И все это продумано, сознательно усвоено, и заняло подобающее мѣсто въ общей картинѣ, начертанной хотя и не художникомъ, но во всякомъ случаѣ отличнымъ знатокомъ своего дѣла.

Болтинъ весьма точно обозначаетъ, что̀ видѣлъ самъ и при какихъ обстоятельствахъ, и что̀ извѣстно ему понаслышкѣ. Пересказъ слышаннаго, будетъ ли то дѣйствительное событіе или только народная молва, представляетъ интересъ въ томъ отношеніи, что знакомитъ съ настроеніемъ общества, расположеннаго вѣрить тому или другому слуху, возникавшему подъ вліяніемъ живыхъ условій дѣйствительности.

Говоря о мѣстности, въ которой искали слѣдовъ древняго

Digitized by Google

города, прозваннаго русскими Корсунемъ, Болтинъ замѣчаетъ: я самъ былъ на развалинахъ Корсуня, и, несмотря на краткость времени, весьма ясно видѣлъ величину и расположеніе города; различная высота бугровъ можетъ до нѣкоторой степени служить признакомъ различія между зданіями, когда-то здѣсь существовавшими. По мнѣнію Болтина, необходимо было бы произвести раскопки въ этихъ мѣстахъ: археологическіе поиски сдвали остались бы безплодными [144]).

Будучи въ приволжскомъ краю, и ознакомившись съ тамошнимъ населеніемъ, Болтинъ нашелъ бытъ колонистовъ совершенно инымъ, нежели воображалъ по слуху. Самая малая часть ихъ, — говоритъ онъ — именно геригутеры, которыхъ всего около трехъ-сотъ душъ обоего пола, завели или привели въ лучшее состояніе многія ремесла: пашню, сады и огороды; живутъ въ изобиліи, и вполнѣ довольны своею судьбою. Остальные не имѣютъ понятія ни о земледѣліи, ни о скотоводствѣ; въ отечествѣ своемъ они были бродягами, у насъ они — безполезные тунеядцы, и останутся такими до смерти [145]).

Не оставляя безъ вниманія и повѣрки ни одной бытовой черты, Болтинъ упоминаетъ и о погребальномъ обычаѣ, приписываемомъ русскимъ иностранцами. Два раза въ жизнь мою — говоритъ онъ — пришлось мнѣ видѣть нѣчто подобное на похоронахъ, но не въ русскихъ, а въ нѣмецкихъ семействахъ: тѣло покойника лежитъ на столѣ, а присутствующимъ раздаютъ бѣлыя перчатки и по свѣжему лимону, и подносятъ чай, кофе или пуншъ, и затѣмъ уже начинается обрядъ погребенія [146]).

Бытъ нашихъ крестьянъ описанъ Болтинымъ весьма живыми и яркими красками. Зимою только старики, женщины и дѣти остаются дома для домашнихъ работъ и присмотра за скотиною, а прочіе крестьяне отправляются въ разныя стороны, занимаясь извозомъ. Какіе переносятъ они труды во время своихъ путешествій, — «многократно я былъ самовидцемъ»: стоятъ они на дворахъ въ сутки не болѣе восьми или девяти часовъ, втеченіе которыхъ должны: два раза выпречь и запречь лошадей; два раза

Digitized by Google

ихъ напоить, и столько же разъ дать имъ сѣна и овса, и т. п., такъ что на сонъ и отдыхъ остается всего три, много четыре часа. Остальные же пятнадцать или шестнадцать часовъ должны они, каждый за возомъ своимъ, идти пѣшими, да еще придерживать возъ, на косогорахъ, раскатахъ и въ выбояхъ, чтобы онъ не упалъ. Къ довершенію бѣдъ они отдаются на жертву вьюгамъ и морозамъ, искалѣчивающимъ ихъ, а нерѣдко отнимающимъ у нихъ и самую жизнь [147]).

Леклеркъ разсказываетъ, что въ Малороссіи есть повѣрье, что душа умершаго странствуетъ по землѣ втеченіе шести недѣль, и по сочувствію къ этой невидимой странницѣ завели такой обычай. Близъ покойника, на окнѣ, ставится чаша, наполненная водою, къ чашѣ приставляютъ лѣсенку, а на верху лѣсенки привязываютъ бѣлую тряпку: лѣсенку—для того, чтобы душѣ легче подняться къ чашѣ, а тряпку—для того, чтобъ было чѣмъ обтереться душѣ, когда она обмоется въ чашѣ. Болтинъ замѣчаетъ на это: что такой суевѣрный обычай ведется въ нѣкоторыхъ мѣстяхъ Малороссіи, *о томъ я слыхалъ, но самому видѣть* его *не случилось*, хотя и прожилъ въ Малороссіи безъ малаго десять лѣтъ [148]).

Сказку о разбойникѣ, повинившемся въ душегубствѣ, но не хотѣвшемъ признаться, что ѣлъ мясо по постамъ, Болтинъ *слыхалъ отъ многихъ*, но не беретъ на себя опредѣлить степень ея достовѣрности.

Болтинъ *слыхалъ отъ многихъ стариковъ*, что въ бытность Петра Великаго въ чужихъ краяхъ, пріѣхалъ въ Москву монахъ-грекъ, и сталъ увѣрять, что привезъ съ собою часть Богородицыной сорочки. Онъ былъ представленъ царицѣ, разсказалъ ей вымышленную повѣсть о томъ, откуда, какимъ образомъ и черезъ какія руки дошла до него привезенная имъ драгоцѣнность, и въ заключеніе прибавилъ, что не желая оставлять такое сокровище въ странѣ, обладаемой невѣрными, онъ привезъ ее въ Россію, гдѣ благочестіе находится въ полномъ сіяніи. Чтобы словамъ своимъ придать болѣе убѣдительности, онъ бросилъ мнимую святыню въ огонь, и она осталась неприкосновенною, къ ужасу и

Digitized by Google

умиленію присутствовавшихъ. Но вскорѣ возвратился въ Россію Петръ Великій; онъ обнаружилъ обманъ, доказавъ, что несгараемая вещь, выдаваемая за что то чудесное и сверхъестественное, есть ничто иное, какъ лоскутокъ полотна, сдѣланнаго изъ аміанта[149])

Съ давней поры народной жизни ведется на Руси вѣра въ предсказанія и въ таинственную силу юродивыхъ. Довѣріе ко всякой нескладицѣ, изрекаемой юродивыми, довольно сильно было и во времена Болтина. У царицы Прасковьи Ѳедоровны — разсказываетъ онъ — жилъ въ домѣ святоша, притворявшійся безумнымъ. Всякій разъ, когда приходила къ нему царевна Анна Ивановна, юродивый говорилъ: донъ, донъ, донъ, царь Иванъ Васильевичъ. Много времени спустя, по вступленіи на престолъ Анны Ивановны, предоставившей полную власть кровожадному Бирону, словамъ юродиваго стали придавать пророческое значеніе, толкуя ихъ такимъ образомъ: когда Анна сдѣлается царицею, то будетъ управлять Россіею такъ же, какъ правилъ ею Иванъ Васильевичъ Грозный! *Слышалъ* я объ этомъ — прибавляетъ Болтинъ — *отъ нѣкоторыхъ старыхъ барынь, кои въѣзжи были къ царицѣ Прасковьѣ Ѳедоровнѣ.* Сказывали они мнѣ и о другихъ предсказаніяхъ того же самаго юродиваго, которыя, *по ихъ словамъ*, въ точности сбывалися[150]). Все это Болтинъ передаетъ съ оттѣнкомъ иронія; но замѣчательно то, что онъ не ограничивался насмѣшкою, и понималъ значеніе подобныхъ вещей для характеристики времени, его понятій и вѣрованій.

Давая мѣсто, на страницахъ своего труда, легендамъ, преданіямъ, разсказамъ, повѣрьямъ и т. п., Болтинъ довѣрялъ только *были*, требуя и отъ себя и отъ другихъ, чтобы все признаваемое за *быль* подтверждалось или «самовидѣніемъ» или «ссылкою на достовѣрныхъ людей». Этихъ достовѣрныхъ людей онъ искалъ всюду, во всѣхъ классахъ общества, внимательно прислушиваясь къ ихъ правдивому голосу, къ ихъ разсказамъ о недавней старинѣ, имѣющимъ неоспоримую цѣну для историка. Въ отношеніи къ требованію достовѣрности у него не было выбора

Digitized by Google

между большимъ и малымъ, важнымъ и незначительнымъ. Что бы ни возбуждало повода къ недоумѣнію или сомнѣнію — историческое ли событіе или мелкая подробность обряда, измѣненія въ судьбѣ русскаго общества или смыслъ и употребленіе какого-либо слова и оборота, — писатель нашъ настойчиво допытывался истины, совѣщался съ знатоками дѣла, съ свидѣтелями-очевидцами, и что узнавалъ отъ нихъ, то и сообщалъ своимъ читателямъ.

О числѣ русскихъ войскъ, бывшихъ подъ Нарвою, Болтинъ говорилъ съ однимъ изъ участниковъ въ нарвскомъ сраженіи — *старикомъ, на слова котораго, судя по его разуму и расторопности, можно вполнѣ положиться.* Собесѣдникъ Болтина былъ жестоко раненъ въ началѣ этого сраженія, и потому не могъ сообщить ничего обстоятельнаго о дальнѣйшемъ его ходѣ; но о числѣ войскъ онъ утверждалъ самымъ положительнымъ образомъ, что оно не превышало тридцати тысячъ, и при этомъ называлъ поименно всѣ бывшіе въ дѣлѣ полки, и точно припоминалъ, гдѣ каждый изъ нихъ стоялъ [151])

Встрѣтивши у Леклерка извѣстіе, что въ Греціи священники, совершая таинство крещенія, моютъ руками крещаемаго, Болтинъ *нарочно спрашивалъ объ этомъ многихъ грековъ, духовныхъ и мірянъ, уроженцевъ различныхъ краевъ Греціи.* Всѣ единодушно увѣряли его по совѣсти, что подобнаго обычая никто изъ нихъ въ Греціи ни видывалъ и ни слыхивалъ [152]).

Тотъ же Леклеркъ говоритъ, что много русскихъ словъ есть въ языкахъ: индійскомъ, персидскомъ, тевтонскомъ, *китайскомъ* и другихъ. Болтинъ замѣчаетъ на это: дѣйствительно, нѣсколько славянскихъ словъ находится въ языкахъ персидскомъ и нѣмецкомъ; но чтобы въ *китайскомъ* были *славянскія* слова, никогда я не слыхивалъ, хотя *со многими знающими китайскій языкъ говаривалъ неоднократно* [153]).

Страшная картина бироновщины изображена Болтинымъ отчасти по разсказу живыхъ свидѣтелей, мучениковъ за правое дѣло. Лица, у которыхъ достало мужества не присягать Бирону,

Digitized by Google

схвачены были въ тайную канцелярію, гдѣ подверглись ужаснымъ мученіямъ, и осуждены на смертную казнь. Но сверхъ ожиданія, Бирономъ былъ низверженъ, и въ тотъ же день они освобождены, прикрыты знаменами, награждены деревнями и деньгами; но выстраданное ими нельзя вознаградить всѣми сокровищами свѣта. Въ числѣ этихъ жертвъ — добавляетъ Болтинъ — былъ одинъ близкій свойственникъ жены моей, отъ котораго *слышалъ я* о сказанномъ произшествіи и *о жестокихъ мукахъ, ими претерпѣнныхъ* [154]).

То, что̀ видѣлъ и слышалъ Болтинъ, соединяется въ его повѣствованіи съ тѣмъ, что̀ онъ читалъ, что̀ почерпнуто имъ изъ печатныхъ и рукописныхъ источниковъ. Весьма замѣчательно и количество, и качество прочитаннаго Болтинымъ. Безчисленныя ссылки и цитаты въ его сочиненіяхъ показываютъ, съ какимъ вниманіемъ вникалъ онъ въ каждую мысль, отмѣчалъ каждую черту въ каждой изъ книгъ, которыя были имъ прочитаны. Многія произведенія самаго серьезнаго и многосторонняго содержанія, къ которымъ обыкновенно обращаются только за справками, прочитаны Болтинымъ самымъ отчетливымъ образомъ, отъ доски до доски, и чтеніе сопровождалось рядомъ выписокъ, въ которыхъ живо высказываются впечатлѣнія мыслящаго читателя. Болтинъ не считалъ себя присяжнымъ литераторомъ, вовсе не думалъ объ авторствѣ, писалъ и выписывалъ единственно для себя, и если что-либо изъ написаннаго имъ и появлялось въ печати, то большею частью по причинамъ болѣе или менѣе случайнымъ, причемъ онъ выбиралъ изъ своихъ рукописныхъ замѣтокъ такія, которыя ближе всего подходили къ содержанію и цѣли издаваемой книги. Это изобиліе выписокъ, иногда весьма пространныхъ, дорого для историка литературы потому, что наглядно говоритъ о писателѣ и его вѣкѣ, о тогдашнемъ состояніи нашей образованности.

Digitized by Google

Одного перечня авторовъ и сочиненій, упоминаемыхъ Болтинымъ, достаточно для того, чтобы видѣть, какъ обширенъ былъ кругъ начитанности нашего писателя, хотя бы свѣдѣнія свои онъ и не всегда черпалъ изъ первыхъ источниковъ, ограничиваясь въ нѣкоторыхъ случаяхъ только пособіями. Въ трудахъ его находится множество ссылокъ на произведенія и цитатъ изъ произведеній: Тацита, Тита Ливія, Цезаря, Геродота, Полибія, Платона, Демосѳена, Эврипида, Теокрита, Горація, Овидія; — Тертуліана; — Кедрина, Зонары; — Адама Бременскаго, Гельмольда, Кадлубка; — Дюканжа, — Бэля, Монтескье, Вольтера, Руссо, Рейналя, и многихъ другихъ писателей разныхъ вѣковъ и народовъ. Въ числѣ этихъ писателей встрѣчаются слѣдующіе:

Beaumanoir, жившій въ средніе вѣка (умеръ 1296), сочиненіемъ котораго такъ восхищался Монтескье; оно называется: Livres des coustumes et usages de Beauvoisins.

Nicolas de Clemangis (ум. послѣ 1434), одинъ изъ ученѣйшихъ литераторовъ своего времени, и одинъ изъ самыхъ смѣлыхъ обличителей злоупотребленій католическаго духовенства.

Jean *Bouchet* (1476 — 1550) — литературная знаменитость Франціи шестнадцатаго столѣтія; главный трудъ Буше: Annales d'Aquitaine; faits et gestes en semaine des rois de France et d'Angleterre, pays de Naples et Milan.

Jean *Bodin* (1530—1596), называемый отцомъ политической науки во Франціи; въ числѣ его сочиненій: Methodus ad facilem historiarum cognitionem.

Etienne *Pasquier* (1529—1615) — французскій историкъ, сочиненіемъ своимъ: Recherches de la France, пролившій много свѣта на древнѣйшую исторію Франціи.

René *Chopin* (1537—1606) — одинъ изъ извѣстнѣйшихъ французскихъ юристовъ, бывшій сперва противникомъ папства, а потомъ его защитникомъ; въ числѣ его сочиненій: De legibus Andium municipalibus.

Roberto *Bellarmino* (1542—1621) — итальянскій богословъ, авторъ сочиненія: De romano pontifico и многихъ другихъ.

Digitized by Google

François *de la* ***Mothe le Vayer*** (1588—1672) французскій литераторъ; въ свое время большою извѣстностью пользовались его «письма», состоящія изъ ряда разсужденій о различныхъ предметахъ, какъ напримѣръ: о мирѣ, о воспитаніи дѣтей; о поэзіи и поэтахъ; объ изученіи математики; о томъ, что есть бѣдность, которую слѣдуетъ предпочитать богатству, и т. п.

Marc-Antoine Gerard sieur de *Saint-Amant* (1594—1661)—французскій стихотворецъ, авторъ поэмы: Moïse sauvé, и др.

Hermann *Conring* (1606—1681)—публицистъ и полигисторъ нѣмецкій, написавшій на своемъ вѣку около двухъ-сотъ сочиненій.

Antoine *Varilas* (1624—1696) — французскій историкъ; авторъ сочиненія: Charles XI, и др.

Eusèbe-Jacob *de* ***Laurière*** (1659—1728) – извѣстный французскій писатель, въ области юридической литературы. Въ числѣ трудовъ его: Ordonnances des rois de France, и мн. др.

Ioachim *Potgieser* (1679—1745) — авторъ сочиненія: De conditione et statu servorum apud Germanos, tam veteri, quam novo, и др.

Martin *Bouquet* (1685—1754) — авторъ сочиненія: Recueil des historiens des Gaules et de la France, и др.

Jean Baptiste de la Curne de *Sainte-Palaye* (1697—1781)—авторъ сочиненія: Mémoires sur l'ancienne chevalerie, considérée comme un établissement politique et militaire, и др.

Paul Henri *Mallet* (1730—1807), швейцарскій уроженецъ, родившійся и умершій въ Женевѣ; занимался скандинавскою литературою; перевелъ Эдду на французскій языкъ, и т. д., и т. д.

Особенно часто обращался Болтинъ къ французскимъ писателямъ восемнадцатаго столѣтія, произведенія которыхъ представляли для европейскаго общества того времени самый живой интересъ; сочувствіе къ нимъ было тогда въ воздухѣ. Первое

Digitized by Google

мѣсто въ этомъ отношеніи занимаютъ энциклопедисты, съ Вольтеромъ во главѣ, и предшественникъ ихъ Бэль (Pierre Bayle, 1647—1706).

Гоненіе на свободу слова и совѣсти заставило Бэля покинуть Францію и переселиться въ Голландію, гдѣ онъ продолжалъ дѣйствовать и какъ писатель и какъ профессоръ, занимая втеченіе нѣкотораго времени каѳедру философіи и исторіи. Неутомимый труженикъ, многосторонній ученый и замѣчательный мыслитель, Бэль всю жизнь свою посвятилъ научнымъ изысканіямъ; труды его имѣютъ двоякое значеніе для исторіи литературы: они служатъ памятникомъ и обширной учености автора и его просвѣтительной дѣятельности, усвоившей за нимъ названіе предтечи энциклопедистовъ [155]).

Громкую извѣстность въ литературномъ мірѣ Бэль пріобрѣлъ сочиненіемъ своимъ о кометахъ — Pensées diverses sur les comètes. Цѣль этой книги состояла въ томъ, чтобы уничтожить предразсудки, разсѣять ложный страхъ, вселяемый кометами, отъ которыхъ ожидали всевозможныхъ бѣдствій. Сочувствіе къ Бэлю его многочисленныхъ читателей росло съ каждымъ новымъ произведеніемъ его пера. Большой и вполнѣ заслуженный успѣхъ имѣло предпринятое имъ повременное изданіе: Nouvelles de la république des lettres. Здѣсь во всемъ блескѣ раскрылся его критическій талантъ и умѣнье представить въ живыхъ и вѣрныхъ чертахъ суть разбираемаго произведенія.

Бэль, протестантъ по религіи, былъ свидѣтелемъ вражды и преслѣдованій, которымъ подвергались его единовѣрцы: онъ самъ долженъ былъ бѣжать изъ Франціи; его отецъ и братья пали жертвами католическаго фанатизма. Горе, выстраданное имъ и близкими къ нему людьми, излилось въ литературномъ его трудѣ, въ которомъ онъ громитъ католичество, видя въ немъ не только искаженіе, но и полнѣйшее отрицаніе христіанства. Предлагая философскій коментарій на нѣкоторыя выраженія св. писанія, Бэль вооружается противъ папистовъ, какъ противъ враговъ Христа, и призываетъ протестантовъ соединиться съ невѣрными,

Digitized by Google

чтобы образумить папство, позорящее христіанскій міръ и весь родъ человѣческій.

Истинную славу Бэля, какъ писателя, составляетъ его знаметитый словарь — Dictionnaire historique et critique. Трудъ этотъ обнаруживаетъ изумительную начитанность автора и силу мысли, проникающей и оживляющей безчисленное множество матеріаловъ, накопленныхъ съ необычайнымъ терпѣніемъ, и прошедшихъ черезъ горниło научной критики. Скептическій умъ автора находилъ обильную пищу въ разработкѣ этихъ матеріаловъ, добытыхъ изъ самыхъ разнообразныхъ источниковъ, и требовавшихъ самаго строгаго изслѣдованія, сличеній и провѣрки.

Для мыслящихъ людей вообще, а слѣдовательно и для Болтина, бывшаго притомъ усерднѣйшимъ читателемъ и почитателемъ Бэля, неоспоримое значеніе имѣли тѣ данныя, которыя находятся въ словарѣ Бэля по одному изъ важнѣйшихъ вопросовъ умственной жизни — по вопросу объ отношеніи вѣры и знанія, откровенія и разума. Словарь Бэля былъ запрещенъ во Франціи главнымъ образомъ за статьи, относящіяся къ области религіозныхъ вѣрованій, какъ напримѣръ: о пророкѣ Давидѣ; о манихеяхъ; о вольнодумцахъ, отрицавшихъ божественный промыслъ и бытіе Бога, и т. д. Бэль проводитъ рѣзкую грань между вѣрою и знаніемъ, указывая на многознаменательныя слова великаго двигателя христіанства (2 Кор. V, 7): мы ходимъ вѣрою, а невидѣніемъ — nous cheminons par foi et non point par vue. Я не позволю себѣ — говоритъ Бэль — высказывать лично отъ себя что-либо противное догматамъ реформатской религіи, въ которой я родился и которую исповѣдую. Но обязанный, въ качествѣ историка, сообщать вещи, для которыхъ нѣтъ естественныхъ доказательствъ, могущихъ убѣдить невѣрующихъ, я стараюсь въ такихъ случаяхъ сводить все къ тому принципу реформатской церкви, что нашъ слабый разумъ не можетъ быть руководителемъ и мѣриломъ нашей вѣры. Собственный образъ мыслей автора сквозитъ въ замѣткахъ и оговоркахъ, въ родѣ слѣдующей. Паскаль въ сущности развиваетъ мысль одного изъ отцовъ церк-

Digitized by Google

ви, говоря: люди, вѣрующіе въ Бога, могутъ получить вѣчное блаженство, если вѣра ихъ имѣетъ основаніе, а если они и обманываются, то все-таки ничего не теряютъ; люди же невѣрующіе, если они правы въ своемъ невѣріи, ничего этимъ не выигрываютъ, а если же они неправы, отрицая Божество, то ихъ ожидаетъ вѣчное несчастіе, и т. п.

Защищая свободу изслѣдованія, Бэль не скрываетъ и темныхъ сторонъ въ дѣятельности непризванныхъ поборниковъ этой свободы. Но никакія злоупотребленія не даютъ права бросать тѣнь на то, что въ существѣ своемъ истинно и справедливо. Такова — говоритъ онъ — печальная судьба человѣка: просвѣщеніе, избавляя отъ одного зла, ввергаетъ въ другое. Прогоняя невѣжество, вы разрушаете суевѣріе, выгодное только для вожаковъ, утопающихъ въ лѣни и сластолюбіи; но вмѣстѣ съ тѣмъ вы вселяете желаніе *все* изслѣдовать, *все* уразумѣть, и мелкіе умы, взявъ на себя такую непосильную для нихъ работу, до того перемудрятъ, что уже ни въ чемъ не могутъ найти удовлетворенія своей жалкой и убогой мысли. Но все-таки не слѣдуетъ заподозрѣвать знанія; лучше, поучительнѣе утверждать съ Плутархомъ, что знаніе есть средство, врачующее отъ суевѣрія, и съ Оригеномъ, — что безъ знанія нельзя быть истинно благочестивымъ [156]).

Въ словарѣ Бэля разсѣяно весьма много замѣчаній и по вопросамъ политическимъ. Легко доказать, — говоритъ Бэль — что никогда Франція не была въ такомъ бѣдственномъ и отчаянномъ положеніи, какъ въ тѣ времена, когда вся власть находилась въ рукахъ парламента, имѣвшаго право отвергать требованія и повелѣнія главы государства. О правахъ народа на политическую свободу Бэль выражается такимъ образомъ: надо имѣть особый складъ ума, чтобы не злоупотреблять свободой, но не всѣ народы обладаютъ подобнымъ складомъ. Ничего нѣтъ ужаснѣе бунтующихъ массъ. Толпа мятежниковъ опаснѣе стада бѣшеныхъ быковъ и точно такъ же, какъ и оно, неспособна внимать голосу разума. Бэль приводитъ замѣчаніе Тита-Ливія о томъ, что народъ

Digitized by Google

не знаетъ разумной свободы: чернь или пресмыкается въ рабствѣ, или захвативъ власть, высокомѣрно угнетаетъ подвластныхъ, и т. д.[157]).

Словарь Бэля послужилъ для Болтина однимъ изъ важнѣйшихъ пособій въ полемикѣ съ иностраннымъ историкомъ Россіи. Дѣлая заимствованія, Болтинъ указываетъ ихъ, говоря: все это выписалъ я изъ Белева словаря и т. п., и точно обозначая соотвѣтствующія мѣста, какъ напримѣръ: словарь Белевъ, въ словѣ Cesar, въ примѣчаніи подъ буквою A; Бель, въ словѣ Hospital, въ примѣчаніи подъ буквою K; обстоятельно объ этомъ пишетъ Бэль, въ словахъ: Banck (Laurent), въ примѣчаніяхъ подъ буквою B, Pinet подъ буквою B, и Tuppius подъ буквою A, и т. д. Но нерѣдки случаи, что Болтинъ пользуется словаремъ Бэля, не называя своего источника[158]):

Болтинъ.	Бэль.
Пронесся было слухъ, что хочетъ онъ (папа Адріанъ VI) запретить строго содомство, и произвелъ въ городѣ и при дворѣ великое безпокойство; но вскорѣ послѣдовала смерть его, которой молодые люди такъ обрадовалися, что ворота врача его цвѣтами увѣнчали, и крупными буквами на нихъ подписали: *избавителю отечества*.... Онъ старался всячески о исправленіи нравовъ и поведенія духовенства; но столько нашелъ затрудненій въ намѣреніи своемъ, что принужденъ былъ оставить вещи такъ, какъ они были, боясь подвергнуть себя опасности.	Le bruit courrait qu'il allait publier de terribles bulles contre les judaïsans, contre les moqueurs des choses saintes, contre les simoniaques, contre les usuriers et contre les sodomites. Ce dernier point jetta l'alarme à la cour et à la ville, et il y eut de jeunes gens, qui après sa mort mirent des festons sur la ports de son médecin avec cette inscription en grosses lettres: *au libérateur de la patrie*... Il n'oubliait rien pour les obliger à rompre ce mauvais commerce. Mais il trouva tant d'obstacles à cause que quelques uns des plus agés et des plus puissans s'opposaient

Digitized by Google

Усердіе его къ сему едва не лишило его жизни: будучи за то отравленъ ядомъ, съ трудомъ могъ излѣченъ быти помощію благовременною его врача.

à son dessein, qu'il y renonça. Peu s'en falut que son zèle ne lui coutât la vie; il serait mort empoisonné si son médecin n'eût trouvé un bon remède contre l'arsenic.

Наказъ Адріана VI нюренбергскому нунціо, на латинскомъ языкѣ, выписанъ Болтинымъ изъ Бэля; пропущена только ссылка, которая у Бэля есть. Заключительная ссылка у Болтина — таже, что у Бэля: Gerardus Moringus in vita Hadriani VI.

Киръ, прося помощи противу брата своего Артаксеркса, между прочими качествами, коими онъ хотѣлъ себя показать достойнѣйшимъ престола, нежели братъ его, включаетъ и то, что онъ больше пьетъ, и лучше вино сноситъ, нежели онъ: οἶνον δὲ πλείονα πίνειν καὶ φέρειν. Plutarchus in Artaxerxe. Дарій, въ эпитафіи своей, хвалится быть великимъ питухомъ: Ἠδυνάμην καὶ οἶνον πίνειν πολὺν, καὶ τοῦτον φέρειν καλῶς. Athen. lib. X. cap. IX [159]).

J'ai plus de coeur que lui, je suis meilleur philosophe, j'entens mieux la magie, je bois mieux que lui, et je porte mieux le vin que lui: οἶνον δὲ πλείονα πίνειν καὶ φέρειν—vinum potare et ferre largius. Plutarchus in Artaxerxe. Darius dans son épitaphe se vante d'avoir été un grand buveur (у Бэля таже цитата и ссылка).

Историческія свѣдѣнія о томъ, какъ смотрѣли въ древнія времена на второй бракъ и на честное вдовство, выписаны Болтинымъ, хотя и съ большими пропусками, изъ словаря Бэля, изъ статьи: Lucrece de Gonsague, съ тѣми же ссылками и цитатами изъ Плутарха, Тацита, и т. д.[160]).

Для того, чтобы съ возможною точностью опредѣлить кругъ начитанности Болтина и его непосредственнаго знакомства съ

Digitized by Google

литературными памятниками различныхъ эпохъ и народовъ, надо имѣть въ виду, что многія цитаты изъ древнихъ писателей, греческихъ и римскихъ, приведены Болтинымъ изъ словаря Бэля. Тоже можно сказать и въ отношеніи къ нѣкоторымъ другимъ изъ упоминаемыхъ Болтинымъ писателей, сочиненія которыхъ весьма мало извѣстны были въ образованномъ обществѣ восемнадцатаго столѣтія. Въ доказательство древности обычая нанимать плакальщицъ по умершимъ Болтинъ приводитъ тѣже строки изъ Горація (de arte poetica), что и Бэль въ статьѣ: Juste Lipse (Lipsius)[161]). Слова Теокрита объ ораторѣ, изливающемъ потоки словъ, а не мыслей, приведенныя Болтинымъ, находятся и въ словарѣ Бэля, въ статьѣ объ Андрелинѣ, профессорѣ піитики въ парижскомъ университетѣ, въ шестнадцатомъ столѣтіи[162]). Мѣста изъ сочиненій: писателя того же столѣтія Муціуса; средневѣковаго лѣтописца Ламберта ашафенбургскаго (ум. 1077); итальянскаго поэта Аммоніо (1477—1517), увѣдомлявшаго своего друга, Эразма, что дрова вздорожали оттого, что каждый день сожигаютъ еретиковъ, и т. д. — заимствованы Болтинымъ изъ словаря Бэля[163]).

Темныя стороны католичества, поддерживаемыя и развиваемыя папами, изображены Болтинымъ преимущественно на основаніи Бэля, собравшаго всевозможныя свидѣтельства о властолюбіи, своекорыстіи и безнравственности римскаго духовенства, державшаго народъ въ невѣжествѣ и суевѣріи. Папа разрѣшилъ графу Глейхену имѣть двѣ жены. Нѣкоторые духовники осматривали и ощупывали у своихъ исповѣдниковъ и исповѣдницъ тѣ части тѣла, которыя были орудіями грѣха. Одинъ проповѣдникъ заставлялъ женщинъ раздѣваться донага, и сѣкалъ ихъ по голымъ ляшкамъ для очищенія грѣховъ. Іезуиты морочили народъ книжками, въ которыхъ расписывали блаженства будущей жизни. Въ этихъ книжкахъ говорилось, что праведники будутъ на томъ свѣтѣ плавать какъ рыбы и пѣть какъ соловьи; что безплотные духи будутъ одѣты поженски, съ подвитыми волосами, въ юбкахъ и фижмахъ, и т. п.[164]). Всѣ эти вещи взяты Болтинымъ у

Digitized by Google

Бэля, который въ свою очередь заимствовалъ ихъ изъ различныхъ книгъ и брошюръ, преимущественно изъ тѣхъ, которыя появлялись во времена ожесточенной борьбы католичества съ протестантствомъ.

Болтинъ обращается къ богатому содержанію словаря Бэля и при описаніи нравовъ и при оцѣнкѣ явленій общественной и политической жизни.

Повсюду, — говоритъ Болтинъ — гдѣ женщины находятся въ жестокомъ порабощеніи, они посягаютъ на жизнь своихъ мужей: во Франціи, какъ свидѣтельствуетъ Бэль, подобныя убійства бывали довольно часто, слѣдовательно не подлежитъ сомнѣнію, что во Франціи мужья обращались невыносимо дурно съ своими женами. Въ доказательство того, что во Франціи не только мужчины, но и женщины предавались пьянству, Болтинъ ссылается на Бэля, который говоритъ въ своемъ словарѣ, что въ доброе старое время женщины вмѣсто всякихъ напитковъ пили одну только воду, хотя и не было никакихъ законовъ, запрещавшихъ имъ употребленіе вина, а теперь француженки съ жадностью бросаются на всякія вина и ликеры [165]).

Приведя замѣчанія Бэля о необходимости и взаимномъ отношеніи двухъ властей: духовной и свѣтской, изъ которыхъ первая служитъ для второй уздою, а вторая для первой — шпорою, Болтинъ прибавляетъ, что именно въ такомъ отношеніи эти двѣ власти находились въ старину и у насъ. Оправдывая мнѣніе тѣхъ изъ своихъ соотечественниковъ, которые полагали, что власть *одного* во всякомъ случаѣ лучше и полезнѣе для общества, нежели власть *многихъ*, Болтинъ ссылается на отзывъ Бэля о вредѣ, нанесенномъ Франціи парламентомъ. Слова Тита-Ливія о крайностяхъ, въ которыя впадаетъ народъ-правитель, приводимыя Бэлемъ, повторяетъ и Болтинъ [166]).

Словарь Бэля, по всей вѣроятности, былъ настольною книгою Болтина, который до того сдружился съ своимъ любимымъ писателемъ, что слова и мысли его приводилъ какъ бы невольно: они припоминались ему при каждомъ малѣйшемъ поводѣ, вслѣд-

Digitized by Google

ствіе того сильнаго впечатлѣнія, которое производили они на его ясный и воспріямчивый умъ. Болтинъ выписывалъ изъ словаря Бэля не только фактическія свѣдѣнія, не только философскіе выводы и воззрѣнія, но и множество отдѣльныхъ мыслей, летучихъ замѣтокъ, счастливыхъ выраженій, и т. п. Идетъ ли рѣчь объ истинномъ значеніи воинскихъ доблестей и побѣдъ, которыя такъ высоко цѣнятся и современниками и потомствомъ; указывается ли на призваніе писателя и на печальныя уклоненія отъ его благородныхъ обязанностей, и т. п. — все сказанное подтверждается и какъ бы скрѣпляется умнымъ и правдивымъ свидѣтельствомъ Бэля.

О бо́льшей части сраженій — говоритъ Болтинъ — ходятъ разнорѣчивые слухи: каждая сторона приписываетъ себѣ побѣду. Лучшее средство рѣшить споръ объ этомъ — опредѣлить *послѣдствія* побѣды. Кто увѣренъ, что онъ одержалъ побѣду, тотъ долженъ указать плоды ея: тогда всѣ убѣдятся, что увѣренность его вполнѣ основательна, тогда всѣ признаютъ его побѣдителемъ. Слова свои Болтинъ сопровождаетъ цитатою изъ Бэля, въ которой говорится, что въ воинскихъ подвигахъ истинная слава неразлучна съ пользою.

Оскорбленный выходками краснобая, выдающаго себя за историка, Болтинъ примѣняетъ къ нему жолчное замѣчаніе Бэля: обманывайте смѣлѣе, печатайте вещи самыя дикія, и найдутся люди, которые станутъ списывать ваши сказки; хотя васъ обличатъ и опозорятъ впослѣдствіи, но обстоятельства могутъ сложиться и такимъ образомъ, что инымъ будетъ на руку снова пустить васъ въ ходъ.

Но не такъ обращаются съ печатнымъ словомъ писатели, понимающіе истинное значеніе литературы. Свой образъ мыслей въ этомъ отношеніи Болтинъ выражаетъ словами Бэля, утверждающаго, что писатели, достойные своего имени, не признаютъ другой власти, кромѣ правды и разума, и подъ ихъ защитою ведутъ войну со всякимъ уклоненіемъ отъ разума и правды, со всѣмъ ложнымъ и нечистымъ [167]).

Digitized by Google

Другимъ любимымъ писателемъ Болтина, изъ европейскихъ знаменитостей, былъ кумиръ своего вѣка Вольтеръ. Ссылаясь на Вольтера, Болтинъ иногда, не называя его, говорилъ только: *писатель знаменитый нашего вѣка*, и не было ни малѣйшаго сомнѣнія, что здѣсь разумѣлся никто другой, какъ Вольтеръ. Всего чаще обращался Болтинъ къ сочиненію Вольтера: Essai sur les moeurs et l'esprit des nations, заключающему въ себѣ обзоръ главнѣйшихъ событій отъ временъ Карла Великаго до Людовика XIII. Цѣль этого блестящаго опыта состояла въ томъ, чтобы вмѣсто утомительныхъ, quasi-историческихъ подробностей и скучныхъ разсказовъ о ничтожныхъ произшествіяхъ и лицахъ, представить то и только то, что дѣйствительно заслуживаетъ вниманія и изученія — духъ, нравы и обычаи народовъ, имѣющихъ особенное значеніе для исторіи человѣчества. Духовныя особенности народовъ слагаются, по мнѣнію Вольтера, подъ вліяніемъ трехъ силъ: климата, политическаго устройства и религіи, и благодаря дѣйствію этихъ силъ Европа не погибла въ тяжкія времена, извѣстныя въ исторіи подъ именемъ среднихъ вѣковъ. Съ окончаніемъ ихъ тьма все-таки не разсѣялась: она тяготѣла еще долго и долго надъ европейскимъ обществомъ, пока не засіялъ надъ нимъ свѣтъ разума. Куда ни обращался взоръ въ эту темную годину, всюду открывалась подавляющая смѣсь жестокости и суевѣрія, нищеты и разбойничества. Представьте себѣ — говоритъ Вольтеръ — пустыню, въ которой волки, тигры и лисицы преслѣдуютъ и губятъ беззащитныхъ и робкихъ животныхъ, и передъ вами — вѣрная картина Европы втеченіе многихъ вѣковъ. Самую мрачную сторону этой картины составляютъ папы съ ихъ отвратительнымъ образомъ дѣйствій. Убійцы и отравители, развратники и торгаши, продающіе отпущеніе грѣховъ, они были позоромъ, ужасомъ и вмѣстѣ съ тѣмъ божествомъ католической Европы [168]).

Но несмотря на всѣ пороки и преступленія духовныхъ вождей католичества, ихъ совокупныя, многовѣковыя усилія не въ состояніи были поколебать священную основу христіанства.

Digitized by Google

Подобно тому, какъ въ новеллѣ Бокаччіо, невѣрный, увидѣвши всѣ мерзости и безобразія папской столицы, признаетъ христіанскую вѣру истинною именно вслѣдствіе того, что даже католическое духовенство не могло истребить ее съ лица земли,—такъ и Вольтеръ говоритъ о христіанствѣ: оно божественно потому, что семнадцать столѣтій надувательства и тупоумія не могли его разрушить, и мы тѣмъ глубже чтимъ истину, чѣмъ сильнѣе презираемъ обманъ. Истина, проявляясь въ жизни, становится нравственною силою, добродѣтелью (vertu). Преклоняясь передъ нею, Вольтеръ восклицаетъ: все измѣняется на землѣ, одна добродѣтель остается вѣчною и неизмѣнною; она подобна свѣту солнца, непреходящему, чистому и невозмутимому, когда все вокругъ волнуется и исчезаетъ; стоитъ только открыть глаза, чтобы благословить ея Создателя. Выдвигая на первый планъ нравственное достоинство, Вольтеръ видитъ въ немъ примиряющее начало, залогъ терпимости, которая составляетъ одно изъ существенныхъ свойствъ христіанства. Во имя ея Вольтеръ не допускаетъ обвиненія въ нечестіи тѣхъ мыслителей, которые сомнѣвались въ подлинности нѣкоторыхъ мѣстъ св. писанія, и отвергали иное изъ того, что̀ скрѣплено авторитетомъ церкви. Говоря о Моисеѣ, исключительно какъ о народномъ вождѣ, и упомянувъ о сомнѣніяхъ касательно пятикнижія, высказанныхъ знаменитымъ Ньютономъ, вѣровавшимъ въ божественность книгъ св. писанія, Вольтеръ заключаетъ свой бѣглый очеркъ такимъ образомъ: Сохрани насъ Богъ отъ малѣйшаго желанія уподобиться тѣмъ лицемѣрамъ, которые хватаются за всякій поводъ къ обвиненію великихъ мужей въ безбожіи, какъ прежде обвиняли ихъ въ чернокнижіи; мы полагаемъ, что поступокъ нашъ былъ бы не только безчестенъ, но и крайне оскорбителенъ для христіанства, если бы мы стали увѣрять, что ученѣйшіе, геніальные и добродѣтельные люди не были истинными христіанами. Въ одной изъ главъ своего сочиненія Вольтеръ указываетъ тѣ мѣста св. писанія, въ которыхъ замѣтна снисходительная уступка народнымъ понятіямъ и вѣрованіямъ — des prejugés populaires auxquels les ecrivains

Digitized by Google

sacrés ont daigné se conformer par condescendance. Основная мысль выражена въ словахъ, которыми начинается глава: les livres saints sont faits pour enseigner la morale et non la physique [169]).

Проповѣдуя терпимость въ дѣлахъ религіи, Вольтеръ и самъ обнаруживалъ порою большую терпимость, но только въ иной сферѣ и не всегда въ такой степени, какъ слѣдовало бы ожидать отъ человѣка, обрекшаго себя на борьбу за просвѣтительныя идеи. Рѣзкій и неумолимый обличитель въ вопросахъ, касающихся религіи, Вольтеръ является весьма сдержаннымъ во взглядахъ своихъ на явленія общественной и политической жизни; въ отзывахъ его проглядываетъ довольно спокойная готовность мириться съ существующими фактами, для которыхъ представляются объясненія вовсе неудовлетворительныя. Такъ напримѣръ, хотя онъ и не сочувствовалъ рабству, называя освобожденіе отъ него дѣломъ хорошимъ и добрымъ, но вмѣстѣ съ тѣмъ какъ бы оправдывалъ торговлю людьми-невольниками. Насъ осуждаютъ — говоритъ онъ — за торговлю рабами, но мы покупаемъ ихъ только у негровъ, и притомъ въ подобнаго рода сдѣлкахъ продавцы гораздо болѣе виновны, нежели покупатели, за которыми остается по крайней мѣрѣ нравственное превосходство: кто отдаетъ себя въ рабство, тотъ — рабъ по природѣ своей, съ минуты рожденія. Даже самые рьяные поклонники автора не могли переварить этого парадокса, какъ видно изъ опровергающаго его примѣчанія, въ которомъ между прочимъ сказано, что слова Вольтера надо понимать въ такомъ же смыслѣ, въ какомъ говорятъ, напримѣръ, что скупецъ заслуживаетъ того, чтобы его обкрадывали.

Касательно формъ правленія Вольтеръ разсуждаетъ слѣдующимъ образомъ: Если повѣрить на слово инымъ краснобаямъ, которые все перетолковываютъ на свой образецъ, то пришлось бы согласиться, что республики, по существу своему, и добродѣтельнѣе и счастливѣе монархій. Но дѣйствительность показываетъ намъ совершенно другое: не говоря уже о продолжитель-

Digitized by Google

ныхъ и ожесточенныхъ войнахъ генуэзцовъ съ венеціанцами изъза торговли съ магометанами, сколько потрясеній испытали Венеція, Генуя, Флоренція, Пиза; сколько разъ Генуя, Пиза и Флоренція мѣняли своихъ властителей, и если Венеція никогда не имѣла ихъ, то единственно благодаря своимъ глубокимъ болотамъ, которыхъ называютъ лагунами, и т. д.[170]).

Въ восемнадцатомъ столѣтіи имя Вольтера пользовалось у насъ громкою извѣстностью не только въ кругу людей, имѣвшихъ возможность побывать заграницею и воспитанныхъ на французскій ладъ, но и въ различныхъ слояхъ русскаго общества. Читателей Вольтера можно было встрѣтить и въ царскомъ дворцѣ, и въ палатахъ вельможъ, и въ бѣдныхъ жилищахъ низшаго духовенства. Въ то время, когда императрицѣ приходилось оправдываться въ перепискѣ съ отъявленнымъ безбожникомъ, ѣдкимъ упрекамъ если не за переписку съ Вольтеромъ, то за чтеніе его сочиненій подвергся священникъ, оказавшійся, по мнѣнію обличителя, большимъ вольтеріанцемъ[171]). Подобно многимъ изъ своихъ современниковъ Болтинъ заплатилъ неизбѣжную для русскаго писателя того времени дань уваженія фернейскому философу, но вопреки господствующей модѣ не сдѣлался его безусловнымъ поклонникомъ, и умѣлъ сохранить самостоятельность мысли. Болтинъ отдавалъ должную справедливость блестящему таланту Вольтера и жизненному содержанію его произведеній. Прошедшее, незапамятная даль временъ, проходитъ въ живыхъ образахъ передъ глазами читателей, знакомящихся съ исторіею по мастерскому очерку Вольтера. Хотя нѣкоторыя идеи и воззрѣнія, относящіяся къ области религіи, не могли быть общими у Болтина и у Вольтера; но рознь между ними умѣрялась тѣмъ, что Вольтеръ высоко цѣнилъ нравственное начало въ христіанствѣ, и о библейскихъ книгахъ говорилъ совершенно инымъ языкомъ, нежели о произведеніяхъ исключительно католическихъ. Не безъ значенія для Болтина могло быть и то обстоятельство, что въ нѣкоторыхъ спорныхъ вопросахъ между католичествомъ и православіемъ Вольтеръ становился на

Digitized by Google

сторону послѣдняго. Онъ признаетъ, что filioque есть позднѣйшая прибавка, и что патріархъ Фотій былъ однимъ изъ великихъ и просвѣщенныхъ іерарховъ христіанской церкви вообще, и т. п. Взглядъ Вольтера на свободу и независимость научныхъ изслѣдованій не заключалъ въ себѣ ничего враждебнаго христіанству по понятіямъ Болтина, хорошо знакомаго съ трудами Ломоносова, который такъ горячо защищалъ права разума, и доказывалъ тѣсную, живую связь между знаніемъ и вѣрою. Отношеніе религіи къ наукѣ, выраженное Вольтеромъ словами: «книги св. писанія даны намъ для того, чтобы учиться по нимъ нравственности, а не физикѣ», почти такимъ же образомъ опредѣлено Ломоносовымъ, находившимъ, что такъ же неразумно измѣрять волю Божію циркулемъ, какъ и учиться химіи по псалтыри: «Создатель далъ роду человѣческому двѣ книги: въ одной показалъ свое величество, въ другой—свою волю; первая — видимый сей міръ, вторая — священное писаніе. Нездраво разсудителенъ математикъ, ежели онъ хочетъ божескую волю вымѣрять циркулемъ. Таковъ же и богословія учитель, если онъ думаетъ, что по псалтырю научиться можно астрономіи или химіи[172]).

Изъ сочиненій Вольтера и преимущественно изъ его Essai sur les moeurs Болтинъ заимствовалъ нѣкоторыя черты, рисующія бытъ и нравы европейскихъ народовъ. Данныя, находимыя у сѣверныхъ писателей, о бытѣ нашихъ предковъ Болтинъ сопоставляетъ съ свидѣтельствомъ Вольтера, что въ Европѣ четырнадцатаго столѣтія мало было хорошихъ городовъ въ родѣ Венеціи, Генуи, Болоніи, Флоренціи, составлявшихъ блестящее исключеніе: во всѣхъ почти городахъ Франціи, Англіи, Германіи дома были покрыты соломою, и т. д. Болтинъ вполнѣ согласенъ съ Вольтеромъ, что гражданская свобода есть лучшій залогъ политической силы и независимости: Испанія, такъ счастливо отражавшая нападенія римлянъ, не въ состояніи была бороться съ варварами, и такъ скоро подпала ихъ власти; разгадка этого явленія заключается въ томъ, что съ римлянами боролись свободные граждане, а съ варварами — рабы [173]).

Digitized by Google

Для чего Ишпанія, столь сильно защищавшаяся отъ римлянъ, безъ сопротивленія предалася впадшимъ въ нее варварамъ? Когда римляне на нее нападали, тогда составлена она была изъ сыновъ отечества, а когда нападали на нее Свевы, Аланы и Вандалы, тогда состояла она изъ рабовъ, сущихъ подъ игомъ изнѣженныхъ господъ.

Peurquoi l'Espagne qui s'était si bien défendue contre les Romains, céda-t-elle tout d'un coup aux barbares? C'est qu'elle était composée de patriotes lorsque les Romains l'attaquèrent, mais sous le joug des Romains elle ne fut composée que d'esclaves, maltraités par des maîtres amollis; elle fut donc tout d'un coup la proie des Suèves, des Alains, des Vandales.

Болтинъ приводитъ въ подлинникѣ то мѣсто, въ которомъ Вольтеръ сравниваетъ европейскіе народы съ волками, тиграми и лисицами. Говоря о движеніи народонаселенія въ Россіи, Болтинъ ссылается на слова Вольтера: родъ человѣческій не размножается съ такою быстротою, какъ думаютъ; по наблюденіямъ статистиковъ (les calculateurs de la propagation de l'espèce humaine), необходимы исключительныя, особенно благопріятныя условія для того, чтобы втеченіе ста лѣтъ населеніе увеличилось на двадцатую долю; весьма часто бываетъ, что оно уменьшается вмѣсто того, чтобы возрастать [174]).

Цитата изъ Вольтера встрѣчается у Болтина довольно неожиданно при извѣстіи о двухъ видахъ крещенія—посредствомъ обливанія и посредствомъ погруженія. На вопросъ о крещеніи обливательномъ Кипріанъ, епископъ карѳагенскій, отвѣчалъ: многія церкви не вѣрятъ, чтобы обливанцы были христіане, но по моему мнѣнію, они также христіане, хотя благодати имѣютъ несравненно меньше, нежели тѣ, которые были троекратно погружены при крещеніи [175]). Въ подтвержденіе древности догмата о происхожденіи Духа Святаго отъ Отца (а не отъ Отца и Сына) Болтинъ приводитъ изъ папскаго посланія къ патріарху Фотію именно то, что находится въ Essai sur les moeurs Вольтера, на котораго онъ и ссылается [176]).

Digitized by Google

Извѣстія и замѣтки о злоупотребленіяхъ папъ и подвластнаго имъ духовенства, о суевѣрныхъ обычаяхъ католическаго міра, напоминающихъ языческіе обряды, и т. п. приводятся Болтинымъ изъ сочиненій Вольтера, частью въ подлинникѣ, частью въ русскомъ переводѣ. Во времена Вольтера, въ различныхъ мѣстахъ Франціи и въ самомъ Парижѣ можно было видѣть въ церквахъ отвратительныя сцены кощунства: мнимые бѣсноватые неистово метались и наконецъ падали въ изнеможеніи передъ кускомъ дерева, будто бы того самаго, на которомъ былъ распятъ Христосъ. Истязанія, которымъ подвергали себя жрецы Изиды, Беллоны, Діаны и другихъ языческихъ божествъ послужили, по мнѣнію Вольтера, первообразомъ для католическаго обычая бичеванія. Болтинъ былъ неоднократно свидѣтелемъ этого обычая; историческія свѣдѣнія о немъ приводитъ изъ Questions sur l'encyclopédie Вольтера [177]).

Слова Вольтера: «пора намъ покинуть постыдную привычку клеветать на всѣ вѣры и злословить всѣ народы» Болтинъ повторяетъ тѣмъ охотнѣе, что видитъ въ нихъ живой укоръ нашимъ врагамъ, позволяющимъ себѣ клеветать на православную вѣру и злословить русскій народъ [178]).

Обаяніе имени Вольтера не заставило нашего писателя покорно внимать вѣщаніямъ европейскаго оракула. Вполнѣ цѣня заслуги Вольтера, Болтинъ тѣмъ не менѣе совѣтуетъ не питать къ нему *слѣпаго* довѣрія и отнюдь не считать его *непогрѣшимымъ*. Болтинъ указываетъ на невѣрность нѣкоторыхъ свѣдѣній, сообщаемыхъ Вольтеромъ и о событіяхъ историческихъ и о народныхъ обычаяхъ. Судъ надъ царевичемъ Алексѣемъ Петровичемъ представляется совершенно въ иномъ свѣтѣ вслѣдствіе того, что Вольтеръ утверждаетъ, вопреки исторической истинѣ, что Петръ Великій требовалъ отъ судей только мнѣнія, а никакъ не приговора. Вольтеръ *пустословилъ*, будто бы въ старину въ Россіи погребали мертвыхъ съ письмомъ къ св. Петру и къ св. Николаю, которое священникъ вкладывалъ въ руки умершаго. По замѣчанію Болтина, Вольтеръ иногда выдавалъ

Digitized by Google

бредни за истину, заимствуя свѣдѣнія о Россіи изъ разсказовъ лживыхъ путешественниковъ [179]).

Мыслящему русскому человѣку восемнадцатаго столѣтія, хорошо знакомому съ русскою жизнью и съ русскою литературою, мудрено было оставаться въ невѣдѣніи о томъ, что̀ дѣлалось въ странѣ, откуда заимствовались у насъ и новые обычаи и новыя идеи. Я говорю о Франціи, вліяніе которой усиливалось все болѣе и болѣе въ нашемъ образованномъ обществѣ. Свѣтское большинство увлекалось блестящею внѣшностью; умы серьезные помнили, что не все то̀ золото, что̀ блеститъ, и старались ближе и глубже узнать то̀, чему иные покланялись почти безсознательно. Для ознакомленія съ бытомъ французскаго общества и народа Болтинъ обратился къ сочиненіямъ Мерсье (Louis Sébastien Mercier, 1740—1814) — писателя, мастерски изображавшаго тѣневую сторону политической и общественной жизни своего отечества.

Имя Мерсье пользовалось большою извѣстностью и въ русскомъ литературномъ мірѣ. Мерсье называли у насъ «лучшимъ изъ французскихъ писателей», и сочиненіямъ его придавали особенное значеніе, не только литературное, но и общественное. Въ прошломъ столѣтіи переведены на русскій языкъ: Картина Парижа; драмы: Женневаль, Судья, Бѣглецъ, Уксусникъ, и др. Рядъ переводовъ тянется съ семидесятыхъ годовъ прошлаго столѣтія до тридцатыхъ настоящаго [180]).

Изъ всѣхъ произведеній Мерсье особенный, необыкновенный успѣхъ имѣли во Франціи: *Картина Парижа* (Tableau de Paris) и *Двѣ тысячи четыреста сороковой годъ* — L'an deux mille quatre cent quarante, rêve s'il en fut jamais [181]).

Въ обширномъ сочиненіи своемъ Tableau de Paris Мерсье, по его собственнымъ словамъ, имѣлъ цѣлью изобразить обще-

Digitized by Google

ственные и семейные нравы, ходячія понятія, господствующее настроеніе умовъ и все то, что поражаетъ наблюдателя въ Парижѣ, въ этой пестрой и обманчивой смѣси ума и глупости, въ этомъ накопленіи чудовищныхъ богатствъ, которыя утопающій въ роскоши Парижъ извлекаетъ отовсюду, какъ звѣрь, алчущій кого бы поглотить.

Тоже рѣзкое осужденіе тогдашней Франціи находимъ и въ L'an deux mille cent quarante. Авторъ представляетъ себѣ Францію, какою она будетъ ровно черезъ семьсотъ лѣтъ отъ его рожденія, въ блаженномъ 2440 году, и описывая свое видѣніе, свой пророческій сонъ, неумолимо выставляетъ на показъ то, что совершалось на яву въ окружающей его средѣ. То же, что видится автору во снѣ, составляло любимую мечту и лучшую надежду тѣхъ изъ его современниковъ, которые не въ силахъ были помириться со зломъ, и искали изъ него выхода. Зловѣщія тучи уже начинали скопляться въ воздухѣ, и пока гроза была еще далеко, взволнованная мысль искала успокоенія въ грезахъ о счастливой будущности.

Современная автору дѣйствительность, изображенная имъ въ двухъ главныхъ его трудахъ, является въ самомъ мрачномъ и безотрадномъ видѣ. И правительственная система, и общественные нравы, и положеніе простаго народа, все возбуждало опасеніе, во всемъ обнаруживалось зло и обманъ, выгодный для горсти счастливцевъ, и ужасный для массы несчастныхъ. Не подкупаютъ автора и блестящія преданія недавней старины; не только съ равнодушіемъ, но съ презрѣніемъ смотритъ онъ на прославленный вѣкъ Людовика XIV, такъ незаслуженно превознесенный льстецами. Въ этотъ желѣзный вѣкъ, когда Людовикъ XIV изумлялъ великолѣпіемъ и изяществомъ придворныхъ празднествъ, а Корнель, Расинъ и Лафонтенъ писали свои произведенія, парламентъ парижскій заставилъ сжечь безвреднаго мечтателя, вообразившаго себя воплощеніемъ божества. И не нашлось ни одного писателя, чтобы спасти жизнь ни въ чемъ неповиннаго безумца (Simon Marin). Въ томъ же году, когда его

Digitized by Google

сожгли, Буало состряпалъ плоскую сатиру, но не противъ парламента, поступившаго такъ безчеловѣчно, а противъ какихъ-то риѳмоплетовъ, уступавшихъ ему въ искусствѣ стихописанія. Расинъ, запершись въ своемъ кабинетѣ, сочинилъ французскую трагедію по греческому образцу: приносилъ въ жертву Ифигенію, разглагольствовалъ о Калхасѣ, и не посмѣлъ обронить ни одного намека о злодѣйствѣ, совершившемся на его глазахъ. Самъ Фенелонъ хранилъ молчаніе. Вѣчный позоръ писателямъ вѣка Людовика XIV, который называютъ обыкновенно прекраснымъ (beau siècle de Louis XIV), но который слѣдовало бы назвать полу-варварскимъ[182]). Немного времени прошло со смерти Людовика XIV, а дѣла во Франціи во многомъ еще ухудшились. Администрація не знаетъ предѣловъ своей власти и своего произвола; нищета подавляетъ народъ; единственный выходъ изъ бѣды открывается въ самоубійствѣ.

Въ наши времена — говоритъ Мерсье — каждый начальникъ дѣйствуетъ также самовластно, какъ и самый неограниченный изъ государей. Поистинѣ забавны всѣ эти проэкты о развитіи земледѣлія, объ успѣхахъ народонаселенія и т. п., — когда подати и налоги, доселѣ небывалые и ни съ чѣмъ несообразные, похищаютъ у народа все, что̀ добыто имъ самымъ тяжелымъ трудомъ. Надобно ли повторять, что единственное спасеніе заключается въ полной и совершенной свободѣ торговли и мореплаванія и въ уменьшеніи податей. Но увы! любовь къ отечеству сдѣлалась контрабандою. Хорошимъ гражданиномъ называютъ того, кто живетъ для себя, думаетъ только о себѣ, осторожно помалчиваетъ и закрываетъ глаза на всѣ общественныя бѣдствія. Въ большей части провинцій народъ находится на краю гибели; всѣ пожитки проданы, жить крестьянамъ рѣшительно нечѣмъ. Какое изумительное терпѣніе у этого бѣднаго народа[183]).

Число самоубійствъ въ Парижѣ чрезвычайно велико въ сравненіи со всѣми другими городами въ мірѣ: оно простирается до полутораста въ годъ. Напрасно ищутъ въ этомъ вліянія новыхъ идей: виною всему не философскія идеи, а правительствен-

Digitized by Google

ная система. Недостатокъ средствъ къ жизни увеличивается съ каждымъ днемъ, а подати и налоги не уменьшаются. Пошлины, таможни, запретительные законы связали торговлю и промышленность или, вѣрнѣе, убили ихъ. Всѣ источники доходовъ перешли въ руки правительства, и агенты его высасываютъ послѣдній сокъ изъ народа [184]).

Для характеристики нравовъ и понятій восемнадцатаго столѣтія весьма любопытно то, что говоритъ Мерсье о положеніи женщинъ во Франціи. Рисуя идеальный бытъ той далекой поры, въ ожиданіи которой исчезнутъ съ лица земли, одно за другимъ, тридцать человѣческихъ поколѣній, авторъ противополагаетъ ей современную дѣйствительность, и проводитъ, какъ исключеніе, тотъ взглядъ на призваніе женщины, который сложился въ разумнѣйшей части тогдашняго французскаго общества. Обитатель идеальнаго царства, которое наступитъ въ двадцать пятомъ столѣтіи по Р. Х., сообщаетъ своему собесѣднику слѣдующее: Браки у насъ совершаются по свободному выбору, безъ всякихъ принужденій, происковъ и разсчетовъ. Закономъ запрещено у насъ приданое, и этою мудрою мѣрою сокрушена гидра тщеславія со всѣми его гибельными послѣдствіями. Наши браки счастливы, потому что они не осквернены грязными своекорыстными разсчетами. Всякій честный гражданинъ, будь онъ изъ самаго низкаго слоя общества, можетъ жениться на дѣвушкѣ изъ самаго высшаго круга, и такимъ образомъ въ брачномъ союзѣ, и только въ немъ одномъ, воскресаетъ первобытное, установленное природою, равенство всѣхъ людей между собою. У женщинъ нѣтъ и не должно быть приданаго, потому что сама природа подчинила ихъ мужчинамъ, и эта вполнѣ законная власть гораздо менѣе ужасна, нежели то иго, которое женщины надѣваютъ сами на себя, гоняясь за пагубною свободой. Получая все изъ рукъ своихъ мужей, жены естественно располагаются и къ вѣрности и къ повиновенію; честь свою онѣ поставляютъ въ исполненіи своихъ обязанностей; вмѣсто того, чтобы развивать суетность, они заботятся объ умственномъ и нравственномъ развитіи; кругъ

Digitized by Google

ихъ познаній не ограничивается, какъ бывало прежде, музыкою и танцами: они считаютъ нужнымъ изучать домашнее хозяйство, искусство нравиться своимъ мужьямъ и воспитывать своихъ дѣтей. Природа предназначила женщинъ для домашней жизни и для занятій, повсюду одинаковыхъ. Она вложила въ женскій характеръ гораздо менѣе разнообразія, нежели въ мужской; почти всѣ женщины похожи одна на другую: у всѣхъ у нихъ одинаковыя цѣли и стремленія, которыя обнаруживаются во всѣхъ странахъ почти однимъ и тѣмъ же образомъ. Такъ какъ ошибки возможны и при свободномъ выборѣ, то необходимъ и разводъ, возвращающій обществу двухъ людей, потерянныхъ другъ для друга. Но разводъ допускается у насъ только на законномъ основаніи, какъ напримѣръ, если обѣ стороны требуютъ его или если мужъ и жена не сходятся характерами. И странное дѣло! чѣмъ легче у насъ разводъ, тѣмъ менѣе желающихъ имъ воспользоваться, ибо есть что-то позорящее въ признаніи супруговъ, что они не могутъ вмѣстѣ переносить невзгоды этой скоропреходящей жизни [185]).

Таковы семейные нравы будущей Франціи: они водворятся въ ней черезъ семьсотъ лѣтъ; а какими они были во времена автора, видно изъ той главы Картины Парижа, въ заглавіи которой сопоставлены вещи повидимому противоположныя: Mariage;adultère. Содержаніе ея подтверждаетъ любимую мысль автора о необходимости развода. Въ нерасторжимости брака — говоритъ онъ — заключается источникъ прелюбодѣянія: нельзя развязать узелъ, и потому его разсѣкаютъ. И это неудивительно. Брачныя узы одинаково тяготѣютъ надъ всѣми и каждымъ, не смотря на физическое, умственное, нравственное и общественное различіе между лицами, вступившими въ бракъ; солдатъ, купецъ, матросъ, писатель и т. д. подчинены одному и тому же закону въ отношеніи брака. Въ былое время прелюбодѣяніе наказывалось смертью; теперь оно всячески поощряется; всѣ искусства содѣйствуютъ этому; наши картины, какъ и наши стихи, прославляютъ развратъ и издѣваются надъ святынею брака. Если мужъ слѣдитъ

Digitized by Google

за поведеніемъ жены, его называютъ ревнивцемъ; если жена обманываетъ мужа, мужъ становится для всѣхъ посмѣшищемъ. Во всѣхъ нашихъ комедіяхъ предметомъ насмѣшки бываютъ обыкновенно мужья; наша легкая поэзія служитъ безконечною апологіею разврата, и т. п.[186]).

Въ живыхъ и яркихъ очеркахъ одного изъ популярнѣйшихъ писателей своего вѣка Болтинъ видѣлъ вѣрное и безпристрастное изображеніе тогдашняго состоянія Франціи и ея общественнаго устройства. Болтинъ приводитъ изъ Мерсье, частію въ подлинникѣ, частію въ переводѣ, свидѣтельства: о злоупотребленіи власти; о вопіющей нищетѣ народа; о невыносимыхъ податяхъ; о суевѣріяхъ, поддерживаемыхъ католическимъ духовенствомъ; о французскомъ легкомысліи; о семейной жизни во Франціи, и т. п. Приводимыя мѣста знакомятъ съ основными воззрѣніями французскаго писателя; вмѣстѣ съ тѣмъ они показываютъ умѣнье Болтина выбирать изъ своихъ источниковъ то, что всего болѣе заслуживаетъ вниманія. Вотъ нѣсколько примѣровъ:

„Людовикъ XIV смотрѣлъ на государство какъ на свою личную собственность, и истощилъ народъ войнами, которыя предпринималъ изъ тщеславныхъ видовъ, въ прямой ущербъ государству. Онъ потушилъ послѣднія искры свободы, и могъ ли онъ не быть деспотомъ, когда все раболѣпно склонялось передъ нимъ, и ни откуда не слышалось ни малѣйшаго протеста противъ его самовластія. Вдохновляемый духовенствомъ, онъ издавалъ жестокіе эдикты, поражающіе фанатизмомъ и нетерпимостью, и показывающіе, до какой степени этотъ человѣкъ, прослывшій великимъ, былъ погруженъ въ невѣжество варварскихъ вѣковъ.

Да что говорить о прошломъ: теперешніе порядки ни чуть не лучше прежнихъ. Тюрьма и ссылка угрожаютъ каждому гражданину, и на вопросъ о причинѣ незаслуженной кары нѣтъ другаго отвѣта, какъ только: такъ угодно королю. Многіе состарѣлись въ темницѣ, всѣми позабытые и оставленные, а король ничего не зналъ ни объ ихъ винѣ, ни объ ихъ наказаніи, ни о томъ даже, что они живутъ на бѣломъ свѣтѣ. Говорятъ: законы, за-

Digitized by Google

Digitized by Google

sans alarmes. Qui l'aurait cru, que sous votre gouvernement la joie eût disparu de nos cantons, que nos fêtes se fassent tournées en deuil, que la crainte et l'effroi eussent succédé à la douce confience! Autrefois nos campagnes verdoyantes souriaient à nos yeux; nos champs nous promettaient de payer nos travaux. Aujourd'hui le fruit de nos sueurs passe dans des mains étrangères; nos hameaux que nous nous plaisions à embellir, tombent en ruine; nos viellards, nos enfans ne savent plus où reposer leurs têtes: nos plaintes se perdent dans les airs, et chaque jour une pauvreté plus extrême succede à celle sous laquelle nous gémissions la veille. A peine nous reste-t-il quelque trait de la figure humaine, et les animaux qui broutent l'herbe, sont, sans doute, moins malheureux que nous.

могъ повѣрить, что при вашемъ правленіи веселіе изъ жилищъ нашихъ сокрылося; чтобъ праздники наши обратилися въ сѣтованіе; чтобъ страхъ и ужасъ заступилъ мѣсто сладкія довѣренности. Прежде поля наши зеленѣющія осклаблялися въ глазахъ нашихъ; нивы наши обѣщевали намъ награду за наши труды. Нынѣ плоды нашихъ потовъ преходятъ въ чужія руки; хижины наши, кои украшать почитали мы себѣ забавою, отъ ветхости валятся; старики наши и дѣти не знаютъ, гдѣ главы подклонити: наши жалобы теряются въ воздухѣ, и каждый день бѣдность тягчайшая послѣдуетъ тяготившей насъ наканунѣ. Едва остаются въ насъ нѣкоторыя черты образа человѣческаго; и скоты жвущіе траву суть, безъ сумнѣнія, меньше несчастливы, нежели мы...

Des coups plus sensibles sont venus fondre sur notre tête. L'homme puissant nous meprise et ne nous attribue aucun sentiment d'honneur; il vient nous troubler sous le chaume, il séduit l'innocence de nos filles, il les enlève; elles deviennent la proie de l'impudence. Envain implorons-nous le bras qui tient le glaive des loix: il se détourne, il se refuse à notre douleur; il ne se prête qu'à ceux qui nous oppriment.

Digitized by Google

L'aspect du faste qui insulte à notre misère, rend notre état plus insupportable. On boit notre sang, et on nous défend la plainte! L'homme dure, environné d'un luxe insolent, s'enorgueillit des ouvrages qu'ont fabriqué nos mains: il oublit notre propre industrie, tandis qu'il n'a en partage que la soif vile de l'or; il nous croit ses esclaves, parce que nous ne sommes ni furieux, ni sanguinaires.

Пьютъ кровь нашу, и запрещаютъ намъ жаловаться...

Les besoins renaissans qui nous tourmentent, ont altéré la douceur de nos mœurs; la mauvaise foi et la rapine se sont glissées parmi nous, parce que la nécessité de vivre l'emporte ordinairement sur la vertu. Mais qui nous a donné l'exemple de la rapine. Qui a éteint dans nos cœurs ce fond de candeur qui nous liait tous dans une parfaite concorde? Qui a fait notre infortune, mère de nos vices? Plusieurs de nos concitoyens ont refusé de mettre au jour des enfans que la famine viendrait saisir au berceau. D'autres, dans leur désespoir, ont blasphêmé contre la Providence. Quels sont les vrais auteurs de ces crimes?

Нужды, ежедневно рождающіяся и непрестанно насъ томящія, измѣнили тихость нашихъ нравовъ; обманъ и хищеніе водворилися между насъ, понеже недостатокъ пищи преодолѣваетъ добродѣтель....

Многіе изъ нашихъ сограждан отреклися отъ произведенія на свѣтъ дѣтей, коихъ гладъ похищалъ еще въ зыбкѣ. Другіе, въ ихъ отчаяніи, произносили хулу противу Провидѣнія...

Digitized by Google

Que nos justes plaintes percent l'athmosphère qui environne les trônes! Que les rois se réveillent et se souviennent qu'ils pouvaient naître à notre place, et que leurs enfans pourront y descendre! Attachés au sol de la patrie, ou plutôt en formant une partie essentielle, nous ne pouvons point nous dispenser de fournir à ses besoins. Ce que nous demandons, c'est un homme équitable qui s'applique à connaître la mesure de nos forces, et qui ne nous écrase pas sous le fardeau que dans une plus juste proportion nous aurions porté avec joie. Alors tranquilles et riches de notre économie, contens de notre sort, nous verrons le bonheur des autres sans nulle inquiétude sur le nôtre.

La moitié de notre carriere est plus que remplie. Notre coeur est à moitié livré à la douleur. Nous n'avons que peu d'instans à vivre. Les voeux que nous formons sont plus pour la patrie que pour nous-mêmes. Nous sommes ses soutiens.

Mais si l'oppression va toujour en croissant, nous succomberons, et la patrie se renversera: en tombant elle écrasera nos tyrans. Nous ne demandons point cette vaine et triste vengeance. Que nous importerait dans la tombe le malheur d'autrui...

Если угнетеніе еще пріумножится, мы падемъ, и отечество наше разрушится: разрушаяся, оно сокрушитъ нашихъ тирановъ...

Говоря о положеніи женщинъ въ Россіи, Болтинъ приводитъ, для сравненія, двѣ-три черты изъ Картины Парижа Мерсье, изъ главы: Mariage; adultère.

По этому же поводу Болтинъ приводитъ слѣдующее мѣсто изъ Монтескье, изъ его Lettres persannes: Французы никогда почти не говорятъ о своихъ женахъ, потому что боятся говорить о нихъ лицамъ, знающимъ ихъ лучше, нежели сами мужья. Ревнивый мужъ — самое несчастное созданіе: его всѣ ненавидятъ и презираютъ. Нѣтъ страны, гдѣ было бы такъ мало рев-

Digitized by Google

нивыхъ мужей, какъ во Франціи, но причина этому заключается отнюдь не въ довѣріи къ женамъ, а напротивъ того — въ дурномъ о нихъ мнѣніи. Мужъ, возымѣвшій намѣреніе владѣть своею женою нераздѣльно, прослыветъ безумцемъ, мечтающимъ воспользоваться солнечнымъ свѣтомъ единственно для себя, закрывъ его для другихъ. Любить свою жену — значитъ предпочитать личное благо общему, присвоивать себѣ то, что дано во временное владѣніе, и ниспровергать порядокъ, установившійся къ общему удовольствію какъ для того, такъ и для другаго пола [190]).

Болтинъ неоднократно обращался къ знаменитому произведенію Монтескье, которое послужило основою для наказа, даннаго Екатериною II комиссіи, трудившейся надъ составленіемъ проэкта новаго уложенія. Говоритъ ли Болтинъ объ отношеніи между закономъ и обычаемъ, о вліяніи климата, и т. п., въ его сужденіяхъ отзываются, съ бо́льшей или мѣньшей степени, идеи автора Духа законовъ.

Ссылаясь на Монтескье, Леклеркъ говоритъ, что въ Россіи нѣтъ средняго сословія. Болтинъ замѣчаетъ на это: «Г. Монтескю *не въ одномъ мѣстѣ*, говоря о Россіи, заблуждаетъ, повѣря безъ разсмотрѣнія сказкамъ путешественниковъ, подобныхъ г. Леклерку» [181]). Даже подобныя, совершенно случайныя замѣтки показываютъ, что Болтинъ хорошо былъ знакомъ съ сочиненіями Монтескье.

Тоже можно сказать о книгѣ Рейналя (1711—1796): Histoire philosophique et politique des établissemens et du commerce des européens dans les deux Indes. Леклеркъ неоднократно повторялъ въ своей исторіи, что деспотизмъ «превращаетъ въ прахъ твореніе, а твореніе въ прахъ» — le despotisme met de la poussière en oeuvre et de l'oeuvre en poussière: «рѣчь сію — говоритъ Болтинъ — присвоилъ г. Леклеркъ изъ мыслей сочинителя Философической и политической исторіи о торговлѣ обѣихъ Индій. *Осталася она у меня въ памяти по новости ея, и пріискать ее было мнѣ нетрудно.* Вотъ его (Рейналя) слова:

Digitized by Google

«Народы художники или воины, что есте вы въ рукахъ природы, какъ игралище ея законовъ, опредѣленные поочередно превращати прахъ въ твореніе, а сіе твореніе въ прахъ» [192]).

Объясняя причину постоянной вражды между Россіею и ея сосѣдями, Болтинъ ссылается на Руссо, и сказанное имъ о враждѣ и ненависти, какъ неизбѣжныхъ проявленіяхъ человѣческой природы, примѣняетъ и къ международнымъ отношеніямъ. Пускай превозносятъ человѣческое общество, сколько кому угодно, — говоритъ Руссо — но тѣмъ не менѣе справедливо то, что само общественное устройство побуждаетъ людей дѣлать другъ другу зло. Каждый членъ общества основываетъ свое благосостояніе на несчастіи другаго. Быть можетъ, нѣтъ на свѣтѣ человѣка, смерти котораго, если онъ богатъ, не ожидали бы съ нетерпѣніемъ наслѣдники и родственники, даже собственныя дѣти; нѣтъ ни одного корабля, гибели котораго не желалъ бы кто-либо изъ участниковъ въ морской торговлѣ; нѣтъ ни одного народа, который бы не радовался несчастію своихъ сосѣдей. Наша выгода всегда сопряжена съ ущербомъ для нашихъ ближнихъ; потеря для одного изъ насъ служитъ почти всегда пріобрѣтеніемъ для другаго [193]).

Изъ словъ Руссо въ письмѣ къ Даламберу можно бы заключить, что оригинальный философъ считалъ пьянство чуть не добродѣтелью. Болтинъ воспользовался этими словами, чтобъ сколько-нибудь смягчить обвиненіе, взводимое на русскій народъ въ непомѣрной страсти къ вину. Люди, сильно пьющіе — говоритъ Руссо — отличаются вообще искренностью и задушевностью; они — добрые малые, честные, хорошіе, вѣрные и правдивые. Въ тѣхъ странахъ, гдѣ нравы испорчены происками, измѣнами и развратомъ, страшно боятся пьянства, потому что у пьянаго

Digitized by Google

что на умѣ, то и на языкѣ. Въ Швейцаріи пьянство почти пользуется уваженіемъ; въ Неаполѣ, напротивъ того, приходятъ отъ него въ ужасъ; но въ дѣйствительности что опаснѣе: невоздержность ли швейцарца или крайняя сдержанность итальянца?[194])

Для избѣжанія ошибокъ при сужденіи о бытѣ русскаго народа Болтинъ совѣтуетъ обратить вниманіе на движеніе народонаселенія въ Россіи, и припомнить слова Руссо: государственное устройство, при которомъ народонаселеніе наиболѣе увеличивается, есть безспорно наилучшее; наоборотъ, то правленіе, при которомъ народъ убываетъ и гибнетъ, есть наихудшее[195]).

Взглядъ Руссо на свободу нашъ писатель находитъ вполнѣ основательнымъ. Полагая, что благоразуміе требуетъ большой осторожности въ дарованіи рабамъ свободы, Болтинъ подкрѣпляетъ мысль свою цитатою изъ Руссо, считавшаго свободу такого рода пищею, которая предназначена не для всѣхъ и каждаго, а только для избранныхъ желудковъ[196]).

Какъ на несомнѣнную истину Болтинъ указываетъ на замѣчаніе Руссо, что законодатели должны сообразоваться съ народными особенностями: если не знаютъ глубоко народа, для котораго пишутъ законы, то какихъ бы прекрасныхъ вещей ни написали, всѣ они окажутся никуда негодными въ примѣненіи[197]).

Но Болтинъ расходится съ Руссо во взглядѣ на связь между просвѣщеніемъ и нравственностью. Не выступая рѣшительнымъ противникомъ Руссо, не доказывая, что добродѣтель зависитъ *исключительно* отъ просвѣщенія, Болтинъ признаетъ мнѣніе о вредѣ наукъ одностороннимъ, *крайнимъ*, а слѣдовательно невѣрнымъ. Онъ говоритъ: «знаменитый Руссо, *попустясь въ крайность*, коренемъ всего зла просвѣщеніе признаетъ; по его мнѣнію, оно есть главною причиною растлѣнія нашего сердца и поврежденія нашихъ нравовъ. Но держась средины, можно за неопровергаемое правило поставить, что ни добродѣтели отъ просвѣщенія, ни пороки отъ простоты нравовъ не зависятъ»[198]).

Digitized by Google

Что касается до произведеній русской литературы, древней, старинной и современной, то знакомство съ ними простиралось у Болтина до самыхъ обширныхъ предѣловъ, которые возможны были при тогдашнемъ состояніи нашей образованности. Судя по тѣмъ только даннымъ, которыя находятся въ печатныхъ трудахъ Болтина, можно уже заключить, что все сколько-нибудь цѣнное, какъ для историка, такъ и для образованнаго человѣка вообще, было внимательно прочитано Болтинымъ, и многое и существенное подвергнуто критическому разсмотрѣнію. Въ самыхъ бѣглыхъ замѣткахъ, оброненныхъ, такъ сказать, въ разныхъ мѣстахъ его сочиненій, видно, что онъ говоритъ не на авось, а хорошо зная дѣло, и недовѣряя слѣпо ни одному авторитету. Обладая самою широкою начитанностью, онъ не повторялъ, безъ провѣрки или безъ убѣжденія, ни одной мысли, ни одного свидѣтельства, на которомъ строилъ свои доводы.

Источниками для трудовъ Болтина въ области русской исторіи служили какъ печатныя изданія памятниковъ, такъ и *рукописи*. Въ то время одно уже основательное знакомство съ рукописями составляло заслугу и весьма существенную. О собираніи рукописей едва начинали думать. Правительство разослало требованія о присылкѣ рукописей изъ разныхъ мѣстъ въ столицу. Въ обществѣ появлялись любители рукописной древности и старины, но число ихъ было весьма ограничено, и цѣль, ими предположенная, достигалась съ большими затрудненіями. Многое предоставлялось случаю, и надо было умѣнье, чтобы воспользоваться случайными находками. Благодаря также случаю, Болтинъ имѣлъ въ рукахъ своихъ множество рукописей. Съ одними изъ нихъ онъ могъ ознакомиться только поверхностно; другія онъ разсматривалъ съ особеннымъ вниманіемъ, сравнивалъ ихъ между собою весьма тщательно, и на основаніи этого сличенія опредѣлялъ ихъ относительное достоинство. Разысканія его въ архивахъ привели его къ тому заключенію, что отъ древнихъ временъ уцѣлѣло у насъ мало, чрезвычайно мало; но за то для «среднихъ временъ» нашей исторіи матеріаловъ сохранилось въ

Digitized by Google

изобиліи. Матеріаловъ этихъ — говоритъ онъ — мы имѣемъ «болѣе, нежели воображаемъ, *что я не въ одномъ мѣстѣ собственными глазами видѣлъ*; но о томъ должны сожалѣть, что по сіе время, къ великому ущербу нашей исторіи, не приложено довольнаго старанія объ ихъ отысканіи, собраніи и разсмотрѣніи, или доставался разборъ оныхъ въ руки людей неспособныхъ, то есть или нерадивыхъ или незнающихъ. Одинъ Миллеръ имѣлъ къ тому способность, чтобъ изъ великихъ кучъ дрязгу избирать драгоцѣннѣйшіе зарытые въ нихъ перла; но когда былъ опредѣленъ къ сему, былъ уже старъ, и слѣдственно ни довольнаго времени, ни нужныхъ силъ, чтобъ окончить превеликій трудъ сей, не имѣлъ. Тѣмъ паче великаго сожалѣнія достойно, что сіи историческія, въ помянутыхъ рукахъ скрывающіяся, сокровища, отъ худаго присмотра и содержанія, время отъ времени тлѣютъ, расхищаются, и невѣжами нужныя бумаги вмѣсто черныхъ на обвертки употребляются, чему я самъ былъ неоднократно свидѣтелемъ»[199]).

Личныя связи Болтина открывали ему доступъ къ частнымъ библіотекамъ и архивамъ. Болтину предоставлено было въ самыхъ широкихъ размѣрахъ право пользоваться однимъ изъ богатѣйшихъ собраній рукописей. Оно погибло въ московскомъ пожарѣ 1812 года, и лица, видѣвшія это собраніе, вспоминали о немъ, какъ о потерянномъ кладѣ. «Многія древнія рукописи — говоритъ Болтинъ — имѣю я отъ пріятеля моего г. церемонимейстера Алексѣя Ивановича Мусина-Пушкина, который, будучи крайній древностей нашихъ любитель, великимъ трудомъ и иждивеніемъ, а больше по счастію, по пословицѣ: *на ловца и звѣрь бѣжитъ*, собралъ много книгъ весьма рѣдкихъ и достойныхъ уваженія отъ знающихъ въ такихъ вещахъ цѣну; невозбранно я, по дружбѣ его ко мнѣ, оными пользуюсь, но не имѣлъ еще время не только всѣхъ ихъ прочесть, ниже пересмотрѣть. *Изъ надписей ихъ и изъ почерка письма* предварительно я увѣренъ, что прочетши ихъ много можно открыть относительно до нашей

Digitized by Google

исторіи, что̀ понынѣ остается или въ темнотѣ или въ совершенномъ безвѣстіи; но сіе требуетъ великихъ трудовъ»[200]).

Болтинъ пользовался также рукописями, присланными въ св. синодъ изъ различныхъ краевъ Россіи, изъ монастырскихъ архивовъ и библіотекъ. Къ сожалѣнію Болтину пришлось уже на закатѣ дней своихъ ознакомиться съ этими сокровищами: они присланы въ послѣдній годъ его жизни. Но до какой степени онъ трудился надъ ихъ разработкою, несмотря на истощеніе своихъ силъ, блестящимъ свидѣтельствомъ служитъ Русская правда, изданная любителями отечественной исторіи. Мы уже говорили, что изданіе это составляетъ почти исключительно трудъ Болтина.

Мнѣніе свое о томъ, что еще до Нестора были у насъ лѣтописцы, Болтинъ основываетъ на личномъ знакомствѣ своемъ съ рукописями, въ которыхъ лѣтописный текстъ представляетъ весьма рѣзкія видоизмѣненія. Онъ говоритъ: «Изъ премногихъ списковъ съ лѣтописей, находящихся въ государственныхъ книгохранилищахъ и людей частныхъ, не найдется двухъ во всемъ между собою согласныхъ. *Я имѣлъ у себя въ рукахъ семь, и всѣ весьма стариннаго письма, въ томъ числѣ два съ юсами и на пергаментѣ писанныхъ; но всѣ между собою разнствовали: одинъ другаго или полнѣе или сокращеннѣе; въ одномъ того бытія или обстоятельства, а въ другомъ другаго не доставало, а иные написаны совсѣмъ иначе.* Который назвать изъ нихъ правильнымъ и Нестору принадлежащимъ, рѣшить едва-ли возможно. Сколько есть повѣствованій въ прологахъ, въ лѣтописи никоновской, въ польскихъ и другихъ иностранныхъ писателяхъ, коихъ ни въ одномъ спискѣ несторовомъ нѣтъ. Какъ же намъ изъ сея трудности выпутаться, ежели кромѣ Нестора никому другому не вѣрить?»[201]).

У Болтина было, какъ видно и свое, хотя бы и небольшое, собраніе рукописей. По крайней мѣрѣ такъ можно заключить изъ словъ его: «Въ одной *рукописной лѣтописи, имѣющейся у меня*, весьма древняго почерка[202])... *Есть у меня письменная тетрадка* о началѣ запорожскихъ казаковъ, сочиненная съ пре-

Digitized by Google

данія относящагося между ними, или, паче, слѣдуя точному ихъ о самихъ себѣ разсказыванію[203])... Все сіе взято мною изъ *имѣющейся у меня письменной поденной записки* осады города Оренбурга, сочиненной г. Рычковымъ, который во все то время находился въ Оренбургѣ, и былъ всему описанному имъ очевидный свидѣтель», и т. д.[204]).

Въ распоряженіи Болтина находился архивъ военной коллегіи. Къ этому архиву, а равно и къ канцеляріямъ различныхъ вѣдомствъ, онъ обращался не только по текущимъ дѣламъ, для справокъ и офиціальной переписки, но и съ цѣлію научною—для собиранія свѣдѣній историческихъ и статистическихъ.

Изъ архива военной коллегіи извлечены Болтинымъ точныя данныя, относящіяся къ рекрутскимъ наборамъ. По словамъ Манштейна, война съ Пруссіей стоила Россіи слишкомъ триста тысячъ людей и болѣе тридцати милліоновъ рублей. Но оказывается, что втеченіе всей этой войны, для укомплектованія всѣхъ войскъ, сухопутныхъ и морскихъ, собрано всего 121,315 человѣкъ въ три рекрутскіе набора, производившіеся три года сряду. Въ 1757 году собрано рекрутъ 30,425; въ 1758 году—50,891; въ 1759 году — 39,999. Съ 1759 по 1767 годъ рекрутскихъ наборовъ не было[205]).

Изъ вѣдомости шуйскаго уѣзднаго суда, присланной въ 1782 году въ московскую губернскую канцелярію, Болтинъ приводитъ удивительный и «достовѣрный образчикъ плодородія». У крестьянина экономическаго вѣдомства, бывшаго владѣнія николаевскаго монастыря, что на рѣчкѣ на Каширкѣ, Ѳедора Васильева было, отъ двухъ женъ, 87 человѣкъ дѣтей, изъ которыхъ 4 умерло, а 83 находились на лицо. Съ первою женою онъ прижилъ 69 человѣкъ, со второю—18. Въ числѣ 69, родившихся отъ первой жены были шестнадцать разъ двойни, семь разъ тройни и четыре раза четверни; отъ второй жены—шесть разъ двойни и два раза тройни. Плодовитому отцу было, въ 1782 году, 75 лѣтъ[206]).

Само собою разумѣется, что рукописи составляли только малую часть въ огромномъ количествѣ матеріаловъ, которыми поль-

Digitized by Google

зовался Болтинъ для своихъ научныхъ работъ. Большинство составляли произведенія печати. Едва-ли когда-либо русскія книги имѣли болѣе усерднаго, болѣе вдумчиваго читателя. Съ неутомимымъ постоянствомъ слѣдя за движеніемъ русской литературы и науки, Болтинъ читалъ съ напряженнымъ вниманіемъ все сколько-нибудь выдающееся, отъ лирическаго стихотворенія до строгаго научнаго изслѣдованія. Въ числѣ матеріаловъ, которыми пользовался Болтинъ, дѣлая изъ нихъ извлеченія, и сопровождая ихъ умными и дѣльными замѣчаніями, находятся: сочиненія Ломоносова, Татищева, Тредьяковскаго, Кантемира, Хераскова, академика Миллера; повременныя изданія академіи наукъ, записки Манштейна, древняя россійская вивліоѳика, и весьма многое другое.

Отдавая должную справедливость трудамъ нашихъ ученыхъ и писателей, и высоко цѣня заслуги нѣкоторыхъ изъ нихъ, Болтинъ тѣмъ не менѣе относился и къ нимъ критически. При всемъ сочувствіи и уваженіи своемъ къ такимъ свѣтиламъ нашей литературы и науки, какъ Ломоносовъ и Татищевъ, критикъ нашъ указывалъ и ихъ слабыя стороны, не затрудняясь признать въ томъ или другомъ случаѣ превосходство иностраннаго писателя, если только онъ черпалъ свои свѣдѣнія изъ первыхъ источниковъ. Сличая изложеніе договора Олега съ греками у Ломоносова и у Левека, Болтинъ находитъ, что въ нѣкоторыхъ мѣстахъ надо отдать преимущество Левеку, именно потому, что онъ обратился къ источникамъ, а Ломоносовъ ограничился пособіями. «Переводъ Левековъ — замѣчаетъ Болтинъ — сдѣланъ съ Нестора, а переводъ Леклерковъ съ Ломоносова, и первый предпочесться долженъ послѣднему, яко *изъ самаго источника почерпнутый*. Ломоносовъ впалъ въ заблужденіе не по незнанію славянскаго языка, но *повѣря лѣтописи Татищева,* не хотѣлъ или полѣнился справиться съ несторовскою и никоновскою. Леклеркъ, послѣдуя Ломоносову, не могъ справиться съ сказанными лѣтописьми за незнаніемъ языка, и погрѣшность предпочелъ истинѣ тѣмъ охотнѣе, чтобъ укорить могъ Левека» [207]).

Digitized by Google

Особенно замѣчательно отношеніе Болтина къ предшественнику своему въ работахъ по русской исторіи — Татищеву. Противники Болтина ставили ему въ укоръ безпредѣльное, какъ утверждали они, довѣріе его къ Татищеву, въ которомъ онъ будто бы не видѣлъ никакихъ недостатковъ. Но если глубже вникнуть въ это, то придется отказаться отъ подобнаго обвиненія. Живая связь между Татищевымъ и Болтинымъ; преемство идей и воззрѣній; общія черты, замѣчаемыя въ литературной дѣятельности обоихъ писателей — явленіе весьма естественное. Татищевъ и Болтинъ трудились на одномъ и томъ же поприщѣ; жили и дѣйствовали въ средѣ, представлявшей много одинаковыхъ условій: то, что совершалось во времена Болтина въ умственной и общественной жизни Россіи, было продолженіемъ и дальнѣйшимъ развитіемъ того, что происходило на Руси во времена Татищева. Складъ народной жизни не мѣняется съ каждымъ поколѣніемъ, а потому и представители различныхъ поколѣній одного и того же народа, и притомъ одного и того же слоя общества, — люди совсѣмъ нечужіе другъ другу. Татищевъ и Болтинъ сходились между собою во взглядахъ на многія событія отечественной исторіи вслѣдствіе того, что оба строго держались дѣйствительности, а не витали въ облакахъ. Если объясненіе, данное Татищевымъ тому или другому историческому факту, не противорѣчило дѣйствительности, т. е. тѣмъ условіямъ, въ которыхъ находилось русское общество и русскій народъ, то Болтинъ не считалъ нужнымъ отвергать взглядъ своего предшественника ради того, чтобы придумать что-нибудь новенькое. Игра въ новинки, отъ которой не прочь иные теоретики, была вовсе не въ духѣ Болтина, смотрѣвшаго на исторію, какъ на правдивую повѣсть о томъ, что дѣйствительно пережито народомъ, и нелюбившаго прибѣгать къ отвлеченнымъ толкованіямъ и предположеніямъ.

Сходясь съ Татищевымъ въ воззрѣніяхъ своихъ на многіе вопросы общественной и политической жизни, Болтинъ довѣрялъ, хотя отнюдь не слѣпо, и фактической сторонѣ исторіи Татищева, и довѣрялъ главнымъ образомъ потому, что Татищевъ добро-

Digitized by Google

совѣстно пользовался *источниками*, а не полагался на *пособія*, болѣе или менѣе сомнительныя. Болтинъ цѣнилъ въ Татищевѣ его правдивость; его *осторожную разборчивость* при пользованіи многочисленными матеріалами; простоту и вѣрность его историческаго повѣствованія. Довѣріе мое къ Татищеву — говоритъ Болтинъ—основывается, вопервыхъ, на томъ, что «я не примѣтилъ въ его исторіи ничего ни легковѣрнаго, ни сумнительнаго, а все *съ разсужденіемъ, съ точностію и съ доводами* писанное»; вовторыхъ, на томъ, что «все то, что онъ писалъ, находилъ я *согласнымъ и съ нашими лѣтописями и съ обстоятельствами временъ и произшествій*» [208]).

На этомъ основаніи Болтинъ неоднократно приводитъ дословныя выписки изъ исторіи Татищева, какъ свидѣтельства вполнѣ достовѣрныя. Вотъ нѣсколько примѣровъ.

Обрядъ постриженія волосъ — замѣчаетъ Болтинъ — существовалъ у руссовъ и у славянъ и въ языческую и въ христіанскую эпоху. Въ подтвержденіе словъ своихъ приводитъ свидѣтельство Татищева, который между прочимъ говоритъ слѣдующее: «О подстриганіи Георгія, сына великаго князя Ивана Васильевича, въ его жизни написано, что по прошествіи седьми лѣтъ его *на сѣдлѣ* со стрѣлами постригали, и на конь посадили. Сіе хотя о государяхъ, *сколько мнѣ извѣстно*, болѣе не упоминается, но *въ моей памяти между знатными еще употреблялось. Въ шляхетствѣ подстриганіе на сѣдлѣ доднесь въ обычаѣ*» [209]).

Указывая источники постановленій нашихъ о престолонаслѣдіи, Болтинъ приводитъ изъ Татищева и основныя начала, почерпнутыя изъ естественнаго права, и историческіе примѣры тому, что властитель можетъ по своей волѣ избирать себѣ наслѣдника. Основываясь на естественномъ правѣ, Татищевъ утверждаетъ, что всякій воленъ отдавать свое имѣніе, какое бы оно ни было, кому и когда хочетъ; что родители *обязаны* дѣтямъ дать одно только воспитаніе: «родители дѣтямъ ничѣмъ, кромѣ воспитанія не должны»; что первородный никакого преимущества передъ другими дѣтьми не имѣетъ. Примѣры Татищевъ заимствуетъ

Digitized by Google

изъ русской исторіи, а именно: Гостомыслъ, помимо дѣтей старшей дочери, назначилъ наслѣдникомъ сына средней; Рюрикъ, имѣя старшаго сына на удѣлѣ, отдалъ престолъ шурину своему Олегу; Иванъ Великій назначилъ своимъ наслѣдникомъ сперва внука своего, а потомъ сына, о чемъ постановилъ и законъ, утвердя его соборомъ: объ этомъ упоминаетъ Иванъ Грозный въ своей рѣчи къ вельможамъ; Петръ Великій подтвердилъ этотъ законъ, о чемъ подробно говорится въ Правдѣ о волѣ монаршей [210]).

Разсуждая о причинахъ, по которымъ монархическое правленіе предпочиталось у насъ аристократическому, Болтинъ заимствуетъ у Татищева два примѣра. По сверженіи Шуйскаго, власть перешла въ руки семи бояръ, слѣдовательно утверждено правленіе чисто-аристократическое: отъ этого «безпутнаго правительства» государство пришло въ крайнее разореніе и въ такой упадокъ, что едва не распалось на части и не сдѣлалось добычею враговъ. По кончинѣ Петра Великаго горсть коварныхъ вельможъ учредила верховный тайный совѣтъ, ознаменовавшій свою дѣятельность тѣмъ, что «многіе знатные люди неповинно перепытаны, ограблены и въ ссылки разосланы» [211]).

Что Болтинъ довѣрялъ Татищеву не безусловно и не во всемъ, на это много доказательствъ въ сочиненіяхъ Болтина. Въ иныхъ случаяхъ онъ выражаетъ сомнѣніе, въ другихъ указываетъ очевидную ошибку, объясняя при этомъ, отчего она произошла.

Татищевъ полагалъ, что древній *Корсунь* былъ тотъ же городъ, который называется теперь *Кинбурномъ*. Онъ основывался на томъ, что, по Птоломею, стѣна корсунская была въ междоморіи, а по Нестору, Корсунь стоялъ надъ лиманомъ. Ошибка Татищева происходитъ, по замѣчанію Болтина, отъ словъ Нестора, сказавшаго, что Корсунь стоялъ надъ лиманомъ, надъ которымъ въ дѣйствительности нѣтъ другаго города, кромѣ Кинбурна [212]).

Въ пространномъ примѣчаніи къ статьѣ Русской Правды «о мѣсячномъ рѣзѣ» Болтинъ говоритъ между прочимъ слѣдующее:

Digitized by Google

«*Не безъ удивленія видимъ*, что Татищевъ въ объясненіяхъ своихъ на судебникъ царя Ивана Васильевича написалъ, якобы росты въ Россіи издревле не болѣе были какъ по 10 на 100. Но въ какой исторіи нашелъ онъ на предлагаемое имъ свидѣтельство, того онъ не сказалъ, а *потому и имѣемъ мы право* усумниться о томъ, тѣмъ паче, что въ статьѣ, на кою онъ ссылается, обрѣтаемъ совсѣмъ противное утверждаемому имъ» [213]).

По поводу одного весьма неяснаго и запутаннаго мѣста въ спискахъ древней лѣтописи Болтинъ замѣчаетъ: «Татищевъ, при всей своей осторожной разборчивости, не проникъ въ семъ мѣстѣ до первобытнаго смысла, и *послѣдовалъ разумѣнію другихъ*, однакожъ не во всемъ никоновскому списку подражалъ» [214]).

Значеніе историческаго труда Татищева Болтинъ опредѣляетъ такимъ образомъ: «Не погрѣшилъ я противу справедливости, сказавъ, что нѣтъ у насъ понынѣ полной хорошей исторіи, и не оскорбилъ тѣмъ ни мало памяти достопочтенныхъ моихъ сограждан Ломоносова и Татищева. Я увѣренъ, что и сами бы они тѣхъ словъ моихъ за оскорбленіе себѣ не приняли, ибо не сказалъ я, что нѣтъ у насъ никакой хорошей исторіи, но нѣтъ полной, каковою ни Ломоносова, ни Татищева назваться не можетъ, тѣмъ менѣе послѣдняго, которая *не иное что̀ есть, какъ лѣтопись Несторова и продолжателей его, безъ всякой перемѣны, но токмо исправленная, пополненная изъ разныхъ списковъ, и примѣчаніями обогащенная*. Онъ самъ не назвалъ ея исторіею, но лѣтописью Нестора черноризца, и слѣдуя во всемъ ему изъ слова въ слово, не исключилъ даже и тѣхъ мѣстъ, гдѣ Несторъ и Сильвестръ о себѣ говорили». Вслѣдствіе чего выходитъ, какъ будто бы Татищевъ былъ *самовидцемъ* открытія мощей св. Ѳеодосія въ 1091 году, и т. п.[215]).

Отличительными чертами Болтина, какъ писателя, служатъ: уваженіе къ факту, строгая правдивость, неуклонное стремленіе

Digitized by Google

[illegible] — [illegible]

[illegible] и не изображаемой. Отъ историка [illegible] фактическій достовѣрности: [illegible], что могли бы быть, но то, что [illegible] случилось, но добывается. На [illegible] разбираемому автору даже [illegible] приписанное извѣстіе о томъ, [illegible] Людовика XV. произвелъ пріят- [illegible] не прощаю, чтобъ [illegible] Болтина не могли [illegible] но чтобъ [illegible] самой вещи [illegible] не засвидѣтельство- [illegible].

[illegible] и точности въ изложеніи того, что было [illegible] Болтинъ избѣгалъ всего непровѣреннаго. Гада- [illegible] не останавливался на фразахъ, въ [illegible] было должно, донъ ко- [illegible] онъ не ограничивался [illegible] возможность узнать все, [illegible] подробностями, не пренебрегая и мел- [illegible] и провѣрить, было у него въ [illegible] о чемъ бы ни [illegible].

[illegible] на празднествѣ [illegible] сарептской колоніи, [illegible] мужчинъ и женщинъ [illegible] въ церк- [illegible] мужчинъ, съ тѣми, [illegible] жен- [illegible]. Леклеркъ въ своей исторіи Россіи [illegible] въ томъ чи- [illegible] лѣтъ, три- [illegible] [illegible] лѣтъ, что между русскими [illegible] стойная. Вслѣдствіе этого Болтинъ [illegible] весьма непри- [illegible] вниманіемъ весь сборникъ пословицъ, бывшій въ рукахъ Леклер- ка, и такимъ образомъ могъ сказать съ увѣренностью, что по- добной русской пословицы не существуетъ, по крайней мѣрѣ ее

Digitized by Google

нѣтъ въ указанномъ сборникѣ: «Я прочелъ всю книжку, отъ доски до доски, *употребляя всевозможную осторожность и вникание, чтобъ не пропустить сказанныя пословицы;* но трудъ мой былъ тщетенъ. Видно кто-нибудь сказалъ ему нàсмѣхъ о томъ или самъ онъ читая, по незнанію языка, счелъ пристойное за непристойное и обыкновенное за странное» [218]). Предположеніе Болтина о томъ, что иныя извѣстія сообщали Леклерку просто нàсмѣхъ, весьма правдоподобно. Позабавиться на счетъ легковѣрныхъ иностранцевъ, поразсказать имъ разнаго рода небывальщины, доставляло немалое удовольствіе русскимъ людямъ не только въ шестнадцатомъ столѣтіи, но и въ восемнадцатомъ и даже въ девятнадцатомъ.

Отвергая все ложное, сомнительное и недостовѣрное, историкъ дорожитъ и руководствуется правдивымъ свидѣтельствомъ памятниковъ, выдерживающихъ самую строгую критику. Собирая всѣ уцѣлѣвшія въ нихъ указанія, онъ долженъ вникать въ смыслъ ихъ и постоянно имѣть въ виду условія мѣста и времени, измѣняющіяся съ движеніемъ исторической жизни. «Историку—говоритъ Болтинъ — должно опасаться, чтобъ объясняя темныя мѣста лѣтописей, не уклониться отъ подлиннаго ихъ смысла и не написать чего ни есть съ обстоятельствами времени или мѣстоположенія несогласнаго» [219]).

Собираніе матеріаловъ — вещь весьма почтенная; но одного накопленія фактовъ, какъ бы ни были они любопытны и важны, недостаточно для историческаго труда. Не обширность, также, какъ и не краткость, составляетъ существенное достоинство исторіи, а разумный выборъ матеріаловъ, точность и безпристрастіе въ повѣствованіяхъ, дѣльность въ сужденіяхъ, ясность и чистота въ слогѣ, и т. д. Разнообразныя данныя, заимствованныя изъ многочисленныхъ источниковъ, должны быть соединены въ одно цѣлое, освѣщены пытливою мыслью и согрѣты человѣческимъ чувствомъ. Историку надо «ежечасно помнить, что онъ *человѣкъ*» и описываетъ дѣйствія подобныхъ себѣ людей [220]). Исторія, вполнѣ достойная этого имени, должна совмѣ-

Digitized by Google

щать въ себѣ богатство фактическихъ свѣдѣній съ ихъ художественнымъ изображеніемъ и критическимъ изслѣдованіемъ. Весьма тѣ ошибаются — говоритъ Болтинъ — которые думаютъ, что всякій тотъ, кому случай поможетъ достать нѣсколько древнихъ лѣтописей и собрать достаточное количество *историческихъ припасовъ*, можетъ сдѣлаться историкомъ. *Многаго еще ему не достаетъ, если кромѣ этого ничего не имѣетъ. Припасы необходимы, но необходимо также умѣнье располагать ими*, которое вмѣстѣ съ ними не пріобрѣтается [221])... Нельзя жаловаться на недостатокъ *припасовъ* для составленія русской исторіи: они такого же рода, изъ которыхъ составлена исторія французская, англійская, испанская и другія, съ тѣмъ еще преимуществомъ, что русскія лѣтописи «достаточнѣе» иностранныхъ. «Недостаетъ понынѣ у насъ полной хорошей исторіи не по недостатку къ тому припасовъ, но по недостатку искуснаго *художника*, который бы умѣлъ тѣ припасы *разобрать, очистить, связать, образовать, расположить и украсить*. Требуется къ сему особливое *искусство, даръ, остроуміе, обильность воображенія, тонкость разсужденія и точность опредѣленія*» [222]).

Счастливое сочетаніе трехъ началъ, указанныхъ Болтинымъ — фактическаго, художественнаго и критическаго, приближаетъ твореніе историка къ его идеалу. Но какъ дѣйствительность всегда болѣе или менѣе расходится съ идеаломъ, то и русская исторіографія не представляетъ подобнаго сочетанія: не было у насъ, говоря словами Болтина, полной хорошей исторіи. Работая неутомимо на избранномъ поприщѣ, ясно сознавая свое призваніе, и не поддаваясь самообольщенію, Болтинъ далекъ былъ отъ мысли считать себя историкомъ-художникомъ. Его силу составляли два другія начала, присутствіе которыхъ даетъ себя чувствовать въ его историческихъ трудахъ. Всѣ труды его основаны на точныхъ и достовѣрныхъ *фактахъ*, и въ разработкѣ ихъ онъ является основательнымъ и мыслящимъ *критикомъ*. Скептицизмъ, критическое начало составляетъ душу его сочиненій. Подобно тому, какъ Ломоносовъ требовалъ, чтобы изслѣдователь никому

Digitized by Google

не вѣрилъ на слово, и упорно добивался истины, споря со всѣми, даже съ Аристотелемъ, даже съ самимъ собою, такъ и Болтинъ находилъ, что нельзя слѣпо вѣрить никакимъ авторитетамъ, даже самому Вольтеру, и надо крѣпко-на-крѣпко затвердить, что всякій человѣкъ есть ложь, и что считать кого-либо непогрѣшимымъ могутъ одни только суевѣрные паписты. Свидѣтельство самаго знаменитаго писателя, самаго ученѣйшаго человѣка, не сдѣлаетъ ложь правдою.

Скептицизмъ Болтина нашелъ для себя богатую пищу въ сочиненіяхъ, на которыя натолкнула нашего критика сама судьба. Сочиненія эти — исторія Россіи Леклерка и россійская исторія князя Щербатова. Разборъ этихъ объемистыхъ произведеній составляетъ содержаніе нѣсколькихъ томовъ, написанныхъ Болтинымъ, и заключающихъ въ себѣ яркія черты, рисующія и его полемическій талантъ, и складъ его ума, и его научныя и общественныя понятія.

Полная, достойная своего имени, исторія Россіи, была однимъ изъ самыхъ горячихъ желаній Болтина, и появленіе ея онъ привѣтствовалъ бы съ искреннимъ восторгомъ. Предоставляя времени осуществить свою любимую мечту, онъ велъ въ тишинѣ своего кабинета подготовительныя работы, собирая и изучая матеріалы, число которыхъ возрастало съ каждымъ новымъ досугомъ, съ каждою прочитанною рукописью или книгою. Кабинетнымъ работамъ Болтина суждено было выйти на свѣтъ Божій совершенно неожиданно: они вызваны появленіемъ книги, претендующей именно на такую исторію, которую ожидалъ онъ въ отдаленномъ будущемъ отъ кого-либо изъ своихъ соотечественниковъ. Но книга Леклерка выдала себя съ первой страницы, и вмѣсто ожидаемой полной и хорошей русской исторіи Болтину пришлось разбирать произведеніе совершенно другаго рода.

Книга Леклерка — говоритъ Болтинъ — отнюдь не исторія, и не заслуживаетъ этого имени; это — всякая всячина, всякій сборъ; это — мелочная лавочка, въ которой можно найти все, что

Digitized by Google

угодно, но не спрашивайте о качествѣ того, что̀ вы въ ней найдете. «По странному всякородныхъ вещей смѣшенію, приличнѣе бы сочиненіе сіе назвать *всякою всячиною* или pot pourri... Пришло мнѣ въ умъ сдѣлать страннаго рода, но весьма близкое и сходное, сравненіе тамошнія (сарептской) лавки съ книгою, на которую пишу я теперь возраженіе. Есть тамъ (въ лавкѣ) бархатъ и штофъ, крашенина и посконный холстъ, астролябіи и микроскопы, сѣнокосныя косы и сошники, душистыя воды и помада, вакса и деготь, позументы и ленты, снурки и нитки, золотые часы и табакерки, мѣдныя кольца и стекляныя пронизки, конценель и сурикъ. Въ жизнь мою не видалъ я такой лавки, въ которой толикая разнообразность вещей находится. Въ первый разъ въ жизнь мою читаю такую книгу, въ которой толикая смѣсь вещей разнородныхъ и разнообразныхъ содержится» [223]).

Леклерка никакимъ образомъ нельзя назвать историкомъ: онъ просто-на̀-просто *бахарь,* въ родѣ тѣхъ, какіе водились встарину у нашихъ вельможъ. Обязанность бахарей состояла въ томъ, чтобы потѣшать и усыплять вельможъ своими разсказами о чемъ бы то ни было. Книга Леклерка производитъ совершенно то же впечатлѣніе, что и розказни бахарей. Нѣтъ въ ней ни послѣдовательвости, ни связи; закрывая ее, забываешь прочитанное, а принимаясь за нее вновь, не имѣешь нужды справляться, на чемъ остановились; можно пропустить нѣсколько страницъ, и потери отъ этого никакой не будетъ: до такой степени все нагромождено, столько вещей, попавшихъ въ книгу случайно, безъ всякаго отношенія къ предыдущему и послѣдующему. Исторія Леклерка послужитъ для потомства образцомъ сказаній старинныхъ нашихъ бахарей: вотъ единственная услуга, которую сдѣлалъ намъ Леклеркъ изданіемъ своей исторіи [224]).

Про такихъ пустослововъ, какъ Леклеркъ, говорятъ у насъ пословицей: *языкъ вретъ, а умъ не въдаетъ* [225]). Во всѣхъ его разсказахъ, многословныхъ до невозможности, недостаетъ одного только слога: слогъ этотъ νοῦς, что̀ порусски значитъ *умъ* [226]).

Ошибки вольныя и невольныя, наивная ложь и умышленная

Digitized by Google

клевета, представляютъ пеструю смѣсь въ книгѣ Леклерка. Въ указателѣ предметовъ, приложенномъ къ замѣчаніямъ Болтина противъ Леклерка, самое обширное мѣсто занимаетъ отдѣлъ подъ названіемъ *Лжи и клеветы* Леклерковы. Чего, чего ни наговорилъ Леклеркъ про Россію, какихъ напраслинъ и небылицъ ни взвелъ онъ на всѣ классы русскаго общества, на весь русскій народъ,— словомъ, всѣмъ сестрамъ по серьгамъ отъ расходившагося краснобая. Досталось и купцамъ, и вельможамъ, и духовенству, и крестьянамъ; Леклеркъ говоритъ, что народъ нашъ и суевѣренъ и грубъ, и покоренъ и ослушливъ (?), и коваренъ и лживъ, и лѣнивъ и пьянъ, и обладаетъ многими другими качествами, все въ такомъ же родѣ. Правдолюбивый авторъ старается увѣрить своихъ читателей, что у насъ вкладываютъ въ руки мертвому паспортъ съ надписью на имя св. Николая; что до временъ Петра Великаго не было въ Россіи законовъ; что русскіе не ѣдятъ пѣтуховъ, потому что считаютъ ихъ многоженцами; что въ Россіи отъ сильной стужи и морозовъ замерзаютъ зайцы, стоя на ногахъ, и т. п. Авторъ, увидя на сытномъ рынкѣ мерзлыхъ зайцевъ, т. е. убитыхъ и замороженныхъ, которыхъ продавцы разставляютъ наприлавкахъ, вообразилъ, что ихъ находятъ въ такомъ положеніи по полямъ, и оттуда привозятъ на продажу [227]).

По поводу замѣчанія Леклерка о томъ, что музыкальныя орудія, употребляемыя нашимъ народомъ, издаютъ рѣзкіе и несносные звуки, и сдѣланы изъ скотскихъ роговъ, Болтинъ входитъ въ такого рода объясненія. Музыкальныя орудія «русской черни» слѣдующія: *гудокъ, балалайка, свирѣль, дудка* и *рогъ*. Изъ нихъ всего употребительнѣе *гудокъ* и *балалайка*. *Гудокъ* — не иное что̀, какъ скрыпка о трехъ струнахъ; *балалайка* — видъ бандоры; *свирѣль* — видъ флейты о шести ладахъ; *дудка* — маленькая флейта о четырехъ ладахъ; *рогъ* — видъ *деревянной* трубы, выгнутой на подобіе рога, о шести ладахъ. Леклеркъ слыхалъ, что въ Россіи играютъ на рогахъ, а можетъ издали и видѣлъ играющихъ, и обманувшись видомъ и названіемъ, деревянные рога принялъ за звѣриные [228]).

Digitized by Google

Леклеркъ говоритъ, что въ Россіи какъ у мужчинъ, такъ и у женщинъ, волосы длинные, обыкновенно черные, лоснящіеся, густые, липкіе, и т. д. Болтинъ замѣчаетъ на это: ложь безкорыстная и безполезная. Волосы у нашихъ крестьянъ обыкновенно русые; черноволосыхъ очень мало, да и о тѣхъ навѣрно можно сказать, что происходятъ отъ инородцовъ, когда-то обитавшихъ среди русскаго населенія, а «чтобъ безъ примѣси иноплеменныя крови русскій былъ черноволосымъ, тому нельзя статься»: нѣкоторые писатели самое названіе *русскаго* народа производятъ отъ *русыхъ* волосъ. Что касается до дворянъ, то между ними больше найдется черноволосыхъ или темнорусыхъ, нежели свѣтлорусыхъ, и это потому, что большинство нашихъ дворянскихъ родовъ выѣхало изъ чужихъ земель: изъ Греціи, изъ Золотой орды, изъ Грузіи, изъ Германіи, и т. д. Но и у дворянъ хотя и черные волосы, но не жосткіе и не лоснящіеся. Такіе волосы, т. е. черные, жосткіе и лоснящіеся, находятся только у калмыковъ, а изъ русскихъ только у тѣхъ, у которыхъ отецъ или дѣдъ былъ калмыкъ. Липкихъ же волосъ, безъ искусственнаго ихъ смазыванія, въ природѣ не бываетъ. Говорятъ, что у страждущихъ болѣзнію, называемою plica polonica, волосы слипаются; но «мнѣ — прибавляетъ Болтинъ — таковыхъ болящихъ видѣть не случалося»[229]).

Леклеркъ искажаетъ и русскія имена, и русскія пословицы, и событія русской исторіи.

Вмѣсто *Свирговскаго* у Леклерка *Тверковскій;* вмѣсто *Вишневецкаго — Вишневскій*, и т. п. Встрѣчаются такія прозванія, какихъ на Руси никогда не бывало: *Кситровъ*, *Риссоксиль,* и др. Названія княжескихъ и дворянскихъ родовъ передѣланы до такой степени, что̀ ихъ невозможно узнать: *Стешадимъ*, *Облаизовъ*, *Котоница,* и т. д.[230]).

Русскія пословицы переданы Леклеркомъ въ такомъ видѣ[231]):

Браги частыя, но руки одинакія.

On a plus d'un *ennemi*, mais on n'a qu'un bras.

Digitized by Google

Воинъ воюетъ, а жена дома *горюетъ*.	Tandis que militaire combat, sa femme *brûle* la maison.
Пьянъ *проспится*, а *дуракъ* никогда.	L'ivrogne *s'endort* souvent, *le mechant* jamais.
Всѣ люди въ избѣ, одинъ чортъ *на дворѣ*.	*L'honnete homme* habite une cabane; le diable occupe le palais.

Но и самъ Болтинъ невѣрно перевелъ одну изъ пословицъ, съ французскаго на русскій, если только это не просто типографская ошибка — пропускъ отрицательной частицы, а именно: Vous *avez beau faire* requête à Toula, il faut aller chercher la justice à Moscou — *Хорошо* ты *сдѣлалъ*, что билъ челомъ въ Тулѣ, надобно искать правосудія въ Москвѣ.

Пословицу: *громъ не грянетъ, мужикъ не перекрестится* Болтинъ называетъ «подлою, рѣдкимъ извѣстною», т. е. простонародною и малоизвѣстною въ образованномъ обществѣ.

Не говоримъ о невѣрностяхъ, промахахъ и искаженіяхъ при передачѣ крупныхъ и мелкихъ фактовъ изъ области русской исторіи. Въ указателѣ своемъ, подъ словомъ: *ошибки*, Болтинъ сдѣлалъ общее примѣчаніе: «*Ошибки*, *заблужденія*, *погрѣшности* г. Леклерка указывать за излишное считаемъ: они безъ пріисканія на каждой страницѣ представляются»[333]).

Многотомное сочиненіе Леклерка есть трудъ весьма поверхностный, сшитый на живую нитку изъ разныхъ лоскутковъ, частью вырванныхъ изъ чужихъ книгъ, частью собственнаго издѣлія автора. Съ міра по ниткѣ, голому рубаха — изъ нѣсколькихъ десятковъ книгъ страницы по двѣ и по три, и составится цѣлый томъ: вотъ тайна творчества Леклерка. Многое взялъ онъ изъ архива своей головы, откуда рѣдко выносятся достовѣрныя справки; но многое заимствовалъ изъ источниковъ гораздо болѣе дѣльныхъ[334]). Опредѣленіе источниковъ, изъ которыхъ взято множество данныхъ, нагроможденныхъ въ исторіи Леклерка, составляетъ безспорную заслугу Болтина, и доказываетъ его обширную начитанность.

Digitized by Google

Болтинъ указываетъ и доказываетъ, что Леклеркъ заимствовалъ свои матеріалы: изъ исторіи Левека; изъ записокъ Манштейна; изъ книги, приписываемой фельдмаршалу Миниху; изъ географіи Бюшинга; изъ сочиненій Вольтера; изъ записокъ русскихъ академиковъ, путешествовавшихъ по Россіи, и т. д. Постороннія вещи, наполняющія двѣ трети всего сочиненія, взяты изъ всеобщихъ путешествій, Кука и другихъ; изъ книги Рейналя о торговлѣ обѣихъ Индій; изъ исторіи древней, римской, и т. д., и т. д.,—изъ которыхъ онъ бралъ и краткими отрывками, и цѣлыми страницами, и слегка передѣлавъ по своему, выдавалъ за собственное произведеніе [235]).

Компилятору нашему крайне не посчастливилось въ заимствованіяхъ; онъ бралъ какъ нарочно не то, что слѣдуетъ. Дѣлая изъ Левека сплошныя выписки, съ нѣкоторымъ измѣненіемъ слога и порядка предложеній, онъ строго держался своего источника во всѣхъ тѣхъ мѣстахъ, которыя не согласны ни съ тогдашними обстоятельствами, ни съ здравымъ смысломъ, и расходился съ Левекомъ именно тамъ, гдѣ его свидѣтельства не противорѣчатъ ни лѣтописямъ, ни здравому смыслу. Левекъ говоритъ, что прибывъ къ устью Днѣпра, пристали къ острову, находящемуся между Очаковымъ и Кинбурномъ. Слова Левека повторяетъ Леклеркъ, не справившись, есть ли тамъ островъ или нѣтъ, а оказывается, что между Кинбурномъ и Очаковымъ никакого острова нѣтъ. Левекъ говоритъ, что въ Россіи закономъ запрещено ѣсть телятъ, и кто нарушитъ этотъ законъ, того подвергаютъ смертной казни: тоже самое утверждаетъ Леклеркъ, принимая бредни и выдумки за сущую правду. Левекъ говоритъ, что всѣ жители, взятые въ плѣнъ половцами, замерзли на дорогѣ. Леклеркъ выписываетъ и это извѣстіе, какъ вполнѣ достовѣрное, забывая или не примѣтя, что дѣло происходило лѣтомъ и въ мѣстности, лежащей между 49° долготы и 50° широты, и т. д. Бюшингъ приписываетъ, по ошибкѣ, русскимъ крестьянамъ нѣкоторые суевѣрные обычаи чувашъ и мордвы; Левекъ безъ дальнихъ спра-

Digitized by Google

вокъ пользуется извѣстіями Бюшинга, и тѣмъ заставляетъ Леклерка поневолѣ говорить пустяки [236]).

Иногда Леклеркъ лукаво умалчиваетъ о своихъ источникахъ, но неумолимый и зоркій Болтинъ открываетъ ихъ, изобличая историка-самозванца съ нѣкоторымъ злорадствомъ. Леклеркъ хвастливо заявилъ въ своей исторіи, что свѣдѣнія о казакахъ, чрезвычайно любопытныя и важныя, онъ собралъ самъ на мѣстѣ, живучи долгое время между казаками. Но Болтинъ доказалъ, что всѣ эти свѣдѣнія собраны не въ украинскихъ степяхъ, а выписаны слово въ слово изъ книги, напечатанной въ Петербургѣ, при артиллерійскомъ и инженерномъ шляхетномъ корпусѣ, въ 1777 году, подъ названіемъ: Краткая лѣтопись Малыя Россіи съ 1506 по 1776 годъ [237]).

Сближая слово *красавица* съ названіемъ *краснаго* цвѣта, Леклеркъ говоритъ, что понятіе *хорошая женщина* русскіе выражаютъ словами: *самая красная баба* — femme très rouge. Онъ повторяетъ въ этомъ случаѣ ошибку Бюшинга, но чтобы скрыть свой источникъ, замѣняетъ слово: *дѣвица* (у Бюшинга: *дѣвица красная*) словомъ: *баба*. Замѣна эта — говоритъ Болтинъ — весьма основательна, потому что большая часть тѣхъ, которыя при Бюшингѣ были *дѣвицами*, сдѣлались теперь уже *бабами* [238]).

Подбирая ошибки и промахи Леклерка, и издѣваясь надъ ними, Болтинъ не забываетъ однакоже указывать и тѣ случаи, въ которыхъ Леклеркъ былъ болѣе или менѣе правъ. Было бы противно справедливости — говоритъ Болтинъ — утверждать, что въ пяти томахъ, написанныхъ Леклеркомъ, нѣтъ ничего дѣльнаго и полезнаго; но того, что̀ есть хорошаго, черезчуръ мало сравнительно съ намѣреніями автора и, главное, съ его широкими обѣщаніями. Что касается Сибири, то надобно вполнѣ согласиться съ Леклеркомъ, что тамъ и такихъ мѣстъ немного, гдѣ на каждую квадратную милю приходится *двадцать* жителей, а въ остальныхъ мѣстахъ населенія гораздо меньше. *Благоразумно и разсудительно сказалъ Леклеркъ* объ Иванѣ Грозномъ: онъ имѣлъ

Digitized by Google

все отъ природы, а отъ воспитанія ничего; хорошія качества были его собственныя, а пороки прививные, и т. д.[239]).

Обычный пріемъ Болтина въ полемикѣ съ Леклеркомъ заключается въ сравненіи Россіи съ западною Европою и преимущественно съ Франціею. Сравненіе это имѣетъ цѣлью показать, что все то, надъ чѣмъ такъ глумятся иностранцы, водилось и водится также у нихъ, и порою достигало тамъ гораздо большихъ размѣровъ, нежели у насъ.

Напрасно — говоритъ Болтинъ — иностранные писатели стараются показать, что втеченіе многихъ вѣковъ, съ девятаго и до семнадцатаго, русскій народъ былъ самымъ несчастнымъ на землѣ народомъ. Не лучшимъ жребіемъ пользовались всѣ вообще европейскіе народы со времени завоеванія римлянъ и до четырнадцатаго вѣка и даже гораздо позднѣе. Стоитъ только сравнить Европу, какою она была во времена римскаго владычества, съ тою Европою, какою стала она послѣ нашествія варваровъ, въ исходѣ шестаго вѣка. Римляне вводили всюду свой языкъ и нравы, науки и искусства — въ награду за лишеніе свободы. Съ новыми побѣдителями, сокрушившими римское господство, все перемѣнилось: являются новыя формы правленія, новые законы, новые нравы, новыя платья, новые языки и новыя имена людямъ и странамъ. Перемѣна эта, совершившаяся чрезвычайно быстро, сопряжена была съ поголовнымъ почти истребленіемъ жителей. Уцѣлѣвшіе остатки ихъ оказались несчастнѣе истребленныхъ. Народъ былъ приведенъ въ ужаснѣйшее состояніе. Междоусобіе стало общимъ и повальнымъ, и не предвидѣлось ему конца, и не было силъ положить ему предѣлы. Власти духовныя и свѣтскія истощили всѣ свои средства: указы, запрещенія, отлученія отъ церкви, поддѣльныя чудеса и знаменія не достигали желаемой цѣли, не могли истребить вопіющее зло. Разумъ человѣческій

Digitized by Google

лишенъ былъ свободы, и оставшись безъ просвѣщенія, низпалъ до глубочайшаго невѣжества. Въ половинѣ четырнадцатаго вѣка Франція была на одинъ перстъ отъ разрушенія. Войско разбито было англичанами; первостепенные вельможи и самъ король взяты въ полонъ. Крестьяне возмутились, и стали мучить и умерщвлять попадавшихъ въ ихъ руки дворянъ; одного изъ нихъ сжарили, и заставили его жену и дочерей ѣсть его мясо. Въ началѣ пятнадцатаго вѣка положеніе Франціи было не лучше. Въ Англіи, въ исходѣ четырнадцатаго вѣка, народное возстаніе надѣлало много бѣдъ государству, и т. д. Вообще въ Европѣ феодальное правленіе превратилось въ самое тяжкое рабство, и тѣ, которые назывались вольными людьми, въ дѣйствительности были рабами. Гнетъ тяготѣлъ и надъ крестьянами, надъ деревенскимъ населеніемъ, и надъ жителями городовъ и мѣстечекъ; полновластные бароны творили судъ и расправу по своему произволу, и лишая жителей всѣхъ человѣческихъ правъ, держали ихъ въ тяжеломъ и унизительномъ порабощеніи. Русскій народъ не испытывалъ такихъ рѣзкихъ и быстрыхъ перемѣнъ, какъ другіе европейскіе народы. Татары, завоевывая удѣльныя княжества, одно за другимъ, налагали на нихъ дань, и оставляя для взысканія ея своихъ баскаковъ, возвращались восвояси. При монголахъ, какъ и до нихъ и послѣ нихъ, русскіе управлялись одними и тѣми же, своими собственными, законами. Нравы, платье, языкъ, названіе людей и странъ, остались такіе же, какіе были и прежде, за ничтожными исключеніями въ нѣкоторыхъ обычаяхъ, повѣрьяхъ и словахъ, заимствованныхъ нами отъ монголовъ. Все это доказываетъ, что разореніе и опустошеніе Россіи не было такъ велико и повсемѣстно, какъ то, которому подверглись другія европейскія государства. Краски свои для изображенія средневѣковой Европы Болтинъ заимствовалъ у одного изъ первостепенныхъ европейскихъ историковъ, котораго и называетъ, говоря: «пособіе въ семъ подаетъ мнѣ Робертсонъ въ житіи Карла Великаго» [240]).

Люди, выбранные русскимъ княземъ Владиміромъ для испы-

Digitized by Google

танія вѣръ, были не Богъ вѣсть какіе мудрецы; но также мало просвѣщенія было тогда и во всей Европѣ. Большая часть вельможъ и сами короли грамотѣ не знали; доселѣ уцѣлѣло много грамотъ, на которыхъ короли вмѣсто подписи собственноручно ставили кресты по причинѣ своей неграмотности [241]).

Ярополкъ, какъ говорятъ, взялъ себѣ въ жены свою мачиху. Но Ярополкъ былъ язычникъ, а въ западной Европѣ водились такіе обычаи и въ христіанскія времена. Французскіе короли перваго поколѣнія женились на близкихъ родственницахъ, и имѣли по нѣскольку женъ. У Пепина было двѣ жены, у Дагоберта—три, у Карла Великаго—девять. Частные люди, подражая государямъ, женились на своихъ мачихахъ. Оставя древніе примѣры, приведемъ не очень давній: Діана де Пуатье была наложницею у Франциска I, а потомъ у сына его Генриха II, что̀ извѣстно всему свѣту [242]).

Русскій народъ имѣетъ великую вѣру въ чудотворца св. Николая, но съ Богомъ его отнюдь не равняетъ, какъ дѣлаютъ это французы съ своимъ Франциском̀. Кто хочетъ удостовѣриться въ этомъ, пусть прочитаетъ книгу подъ названіемъ: Conformités de St. François avec Iesus Christ, т. е. сравненіе св. Франциска съ Іисусомъ Христомъ. Книга эта, признаваемая папистами за благочестивую, содержитъ въ себѣ столько странностей и нелѣпостей, столько изувѣрства и богохульства, что прочтя ее, всякій убѣдится, до какой степени «западный законъ» отдалился отъ своего источника [243]).

Въ Россіи — говоритъ Леклеркъ — многіе монахи добивались себѣ короны, и нѣкоторые ее достигли. Тщетный трудъ—возражаетъ Болтинъ — предстоитъ тому, кто, повѣря Леклерку, станетъ искать многихъ монаховъ, добивавшихся царскаго престола. Ссылка на Гришку Отрепьева была бы некстати потому, что онъ получилъ престолъ не подъ своимъ именемъ, и успѣхъ его надо отнести къ имени, имъ похищенному. Да и можно ли изъ одного, и притомъ неподходящаго, примѣра выводить общее заключеніе. Въ Англіи тоже появлялись иногда самозванцы: одинъ изъ нихъ —

Digitized by Google

жидъ, другой — хлѣбничій подмастерье; но было бы въ высшей степени странно, еслибы кто, пиша исторію Англіи, сталъ утверждать, что въ Англіи многіе жиды и хлѣбники искали престола и получили его [244]).

Леклеркъ, говоря о нашемъ древнемъ законодательствѣ, находитъ, что планъ Судебника очень стѣсненъ. Болтинъ возражаетъ на это: Судебникъ есть произведеніе такихъ временъ, когда и стѣсненный планъ законодательства могъ обнимать всѣ несложныя еще потребности народной жизни. Планъ первобытнаго закона римлянъ — такъ называемыхъ *двѣнадцати таблицъ*, которымъ довольствовались многія столѣтія, не пространнѣе плана нашего Судебника. Прибыли нужды, прибавлены и законы: чего не доставало въ судебникѣ, то пополнено въ уложеніи, въ губной и уставной грамотахъ и указахъ [245]).

На замѣчаніе Вольтера, что право участвовать въ боярской думѣ пріобрѣталось у насъ рожденіемъ, а не знаніями, Болтинъ отвѣчаетъ: Повсюду было и прежде, повсюду ведется и теперь, что рожденіе, богатство и случай предпочитаются знанію, талантамъ и способностямъ. «Сказываютъ, что и въ Англіи подобное случается, что при избраніи въ члены парламента болѣе иногда уважается богатство, нежели знаніе и способность» [246]).

Утверждать, что законы наши, именно уложеніе, давали мужу власть дѣлать съ женою своею все что̀ угодно, Болтинъ признаетъ и безстыдствомъ и наглостью. О власти мужа надъ женою въ уложеніи не сказано ни слова. Если русскіе мужья и распространяли свою власть далѣе дозволенныхъ предѣловъ, то это надо приписывать не законамъ, а ихъ злоупотребленію. Во Франціи встарину мужья имѣли такую же власть надъ женами: по свидѣтельству Бомануара, обычай давалъ имъ полное право бить своихъ женъ — l'usage les autorisait à battre leurs femmes à loisir [247]).

Въ нравахъ и обычаяхъ русскаго народа, а равно и въ его дѣйствіяхъ, начиная съ самой глубокой древности, не найдется такой жестокости, такого звѣрства и безчеловѣчія, которымъ

Digitized by Google

отличаются поступки древнихъ французовъ. Болтинъ приводитъ цѣлый рядъ возмутительныхъ жестокостей, совершенныхъ французскими королями. Самое видное мѣсто въ ряду королей-тирановъ принадлежитъ французскому Нерону, Людовику XI, подобнаго которому не представляютъ лѣтописи ни одного въ мірѣ народа[248]).

Однимъ изъ яркихъ признаковъ мягкости и человѣчности нравовъ служитъ гостепріимство. Нигдѣ въ Европѣ гостепріимство не достигало такихъ размѣровъ, какъ въ Россіи; нигдѣ иностранцы не находили такихъ выгодъ и такого спокойствія, какъ у насъ. Въ западной Европѣ владѣлецъ той земли, гдѣ поселялся чужестранецъ, могъ сдѣлать его своимъ рабомъ. Въ иныхъ государствахъ законы позволяли жителямъ обращать въ рабовъ тѣхъ несчастныхъ, которые, потерпѣвъ крушеніе на морѣ, и едва спасшись отъ гибели, высадились на чужой берегъ. Жители землицы Гальской могли безнаказанно предавать смерти людей трехъ видовъ: безумныхъ, прокаженныхъ и пришлыхъ[249]).

Чѣмъ же объяснить обычное, систематическое сопоставленіе русскихъ съ иностранцами, Россіи съ западною Европою—этотъ излюбленный пріемъ нашего автора? Объясненіе должно основываться на общемъ складѣ понятій русскаго восемнадцатаго вѣка, живымъ представителемъ котораго является Болтинъ. По тогдашнимъ понятіямъ, идеала человѣчества надо было искать въ европейскомъ обществѣ, въ избранной семьѣ *европейскихъ* народовъ. Слова: *человѣкъ*, какъ существо нравственно-разумное и свободное, и *европеецъ*, заслуживающій этого имени по своимъ духовнымъ способностямъ,—значило одно и тоже. Поэтому русскимъ людямъ было весьма пріятно, когда европейскія знаменитости называли ихъ европейцами. Такое названіе дано русскимъ и Монтескье: поводомъ послужила оцѣнка преобразованій Петра Великаго.

Монтескье говоритъ: Если какой-либо государь предпринимаетъ большія преобразованія въ своемъ народѣ, то онъ долженъ измѣнять посредствомъ законовъ то, что было постановлено так-

Digitized by Google

же законами, и посредствомъ обычаевъ то, что̀ введено обычаями. Весьма плоха та политика, которая пытается измѣнить законами то, что̀ должно быть измѣнено только обычаями. Законъ Петра перваго, требовавшій, чтобы русскіе брили бороды, и обрѣзывали до колѣнъ свои долгополыя платья, былъ мѣрою насильственною, жестокою (tyrannique). Легкость и быстрота, съ которою русскіе усвоили образованность (cette nation s'est policée), достаточно показываетъ, что крутыя мѣры его были безполезными: онъ достигъ бы той же цѣли и мѣрами кроткими. Опытъ показалъ, какъ легко было произвести перемѣну. Петръ сталъ призывать ко двору женщинъ, которыхъ до того времени держали въ затворничествѣ, заставлялъ ихъ одѣваться по иностранному, и присылалъ имъ матеріи на платья: прекрасному полу скоро полюбился образъ жизни, удовлетворявшій женскому тщеславію, и отъ женщинъ вкусъ перешелъ и къ мужчинамъ. Преобразованію много содѣйствовало то обстоятельство, что тогдашніе нравы не соотвѣтствовали климату, власть котораго сильнѣе всѣхъ другихъ властей. Петръ первый, давая европейскіе нравы и обычаи европейскому же народу, вводилъ ихъ съ такимъ успѣхомъ, какого и самъ не ожидалъ. Вотъ подлинныя слова Монтескье: Ce qui rendit le changement plus aisé, c'est que les moeurs d'alors étaient étrangères au climat et y avaient été apportées par le mélange des nations et par les conquêtes. Pierre I *donnant les moeurs et les manières de l'Europe à une nation d'Europe*, trouva des facilités qu'il n'attendait pas lui-même. L'empire du climat est le premier de tous les empires [250]).

Изъ приведеннаго мѣста очевидно, что авторъ назвалъ русскихъ европейцами только для того, чтобы, несмотря на кажущееся противорѣчіе, подтвердить любимую мысль свою о безполезности насилія и личнаго произвола при перемѣнѣ обычаевъ, сложившихся вѣками, и созданныхъ не однимъ человѣкомъ, а цѣлымъ народомъ. Яркій примѣръ въ этомъ отношеніи представляло преобразованіе Россіи Петромъ Великимъ, которое было тогда у всѣхъ въ свѣжей памяти. Петръ Великій употреблялъ

Digitized by Google

насиліе, а между тѣмъ цѣль достигнута. Для того, чтобы объяснить такое противорѣчіе теоріи съ дѣйствительностью, надо было признать русскій народъ европейскимъ: иначе теорія оказалась бы несостоятельною.

Каковъ бы ни былъ настоящій смыслъ словъ Монтескье, для насъ особенно важно то, что они выдвинуты на первый планъ въ знаменитомъ наказѣ Екатеринѣ II, и имъ придано значеніе одного изъ руководящихъ началъ не только въ сужденіяхъ о русскомъ народѣ, но и въ *дѣйствіяхъ*, обращенныхъ непосредственно къ народу, и касающихся существенныхъ, насущныхъ интересовъ народа. Первыя строки первой главы наказа заключаютъ въ себѣ переводъ изъ Монтескье: «Россія есть *европейская* держава. *Доказательство сему* слѣдующее. Перемѣны, которыя въ Россіи предпріялъ Петръ Великій, тѣмъ удобнѣе успѣхъ получили, что нравы, бывшіе въ то время, совсѣмъ не сходствовали съ климатомъ, и принесены были къ намъ смѣшеніемъ разныхъ народовъ и завоеваніями чуждыхъ областей. Петръ первый, *вводя нравы и обычаи европейскіе въ европейскомъ народѣ*, нашелъ тогда такія удобности, какихъ онъ и самъ не ожидалъ». Такимъ образомъ Екатерина II, слѣдуя Монтескье, но придавая словамъ его болѣе глубокое значеніе, признавала русскихъ европейцами, способными принять въ себя и развить нечуждыя имъ по существу своему начала европейской образованности. Въ названіи русскаго народа *европейскимъ*, выражалось и сознаніе его духовныхъ силъ, и вѣра въ его великое, историческое призваніе. Въ этомъ сознаніи, въ этой вѣрѣ Болтинъ вполнѣ сходился съ лучшими людьми современнаго ему русскаго общества. Проводя рѣзкую грань между Россіею и западною Европою, онъ имѣлъ въ виду преимущественно внѣшнія условія. Судить о Россіи, — говоритъ онъ — «примѣняяся къ другимъ государствамъ европейскимъ, есть тожъ, что сшить на рослаго человѣка платье по мѣркѣ, снятой съ карлы. Государства европейскія во многихъ чертахъ довольно сходны между собою: знавши о половинѣ Европы, можно судить о другой, примѣняясь къ первой, и ошибки во всеобщихъ чертахъ будетъ немного. Но

Digitized by Google

о Россіи судить такимъ образомъ не можно, понеже она ни въ чемъ на нихъ непохожа, а особливо *въ разсужденіи физическихъ мьстоположеній ея предьловъ*» [251]). Болтинъ имѣлъ здѣсь въ виду не *народы*, съ ихъ духовными особенностями, но исключительно *государства*, ихъ объемъ и топографическое свойство. Сравненіе рослаго человѣка съ карломъ относится очевидно къ пространству, занимаемому различными государствами, и самое замѣчаніе о непримѣнимости къ Россіи европейской мѣрки вызвано увѣреніемъ французскаго писателя, что русскому государству для защиты его обширныхъ предѣловъ необходимо содержать не менѣе десяти армій. Въ полемикѣ своей съ Леклеркомъ Болтинъ вынужденъ былъ касаться преимущественно темныхъ сторонъ народной жизни, выдвигаемыхъ на первый планъ его противникомъ. Настойчиво и послѣдовательно сближая между собою каждое явленіе, каждую черту въ бытѣ и судьбѣ русскаго и другихъ европейскихъ народовъ, Болтинъ тѣмъ самымъ показываетъ, что Россія и Европа — двѣ соизмѣримыя, двѣ однородныя, въ духовномъ, а не физическомъ смыслѣ, величины, которыя вслѣдствіе этого и могутъ быть сравниваемы одна съ другою. Въ этой-то однородности, въ этой-то разумной, человѣческой *равноправности* между народами и кроется основная мысль, руководившая Болтинымъ при сравненіи русской жизни съ западно-европейскою. Болтинъ не только признавалъ русскихъ *европейцами* въ томъ смыслѣ, какой придавали этому слову многіе западно-европейскіе писатели, но находилъ въ русскомъ народѣ и такія черты, которыя безспорно возвышаютъ его надъ его европейскими собратами. Для Болтина, говоря словами наказа, русскіе были народомъ *европейскимъ*, т. е. способнымъ и призваннымъ къ умственному, нравственному и общественному развитію, какое только возможно для человѣчества. Но не такъ смотрѣли на русскій народъ иностранные публицисты.

При первыхъ попыткахъ нашихъ тѣснѣе сблизиться съ западною Европою, при первомъ знакомствѣ нашемъ съ европейскою литературою, мы наталкивались уже на вещи крайне для

Digitized by Google

насъ оскорбительныя. Живой свидѣтель нашихъ первыхъ шаговъ на пути сближенія съ западною Европою, писатель временъ преобразованія, былъ пораженъ отзывами о насъ въ историческомъ трудѣ Пуффендорфа. Только по настоянію Петра Великаго Гавріилъ Бужинскій, переводившій сочиненіе Пуффендорфа, перевелъ и эти отзывы на русскій языкъ [252]). По мнѣнію Пуффендорфа, русскіе — не европейскій народъ: они и не такъ «устроены и политичны», какъ европейцы; они и невѣжественны и малодушны, и свирѣпы и кровожадны; они — *рабы* по самой природѣ своей, по своврожденнымъ наклонностямъ [253]). Коренное отличіе русскаго наимъ рода отъ другихъ европейскихъ народовъ возведено иностранными публицистами въ принципъ. Такъ или иначе, вполнѣ ясно или только намеками, европейская печать проводила ту же мысль, которая высказана и Пуффендорфомъ. Знаменитый представитель тогдашней публицистики, истолкователь «духа законовъ», считая свободу, въ ея идеѣ, общимъ достояніемъ человѣчества, допускаетъ вмѣстѣ съ тѣмъ существенное различіе въ этомъ отношеніи между народами: одни изъ нихъ имѣютъ несомнѣнное право на свободу, у другихъ оно очень сомнительно. Различіе установлено самою природою. Съ одними она поступила какъ мать, съ другими — какъ мачиха. Къ числу народовъ-пасынковъ Монтескье относитъ и русскихъ. По крайней мѣрѣ такъ можно заключить изъ нѣкоторыхъ замѣчаній и оговорокъ, разсѣянныхъ въ его сочиненіяхъ. Всѣ люди — говоритъ онъ — рождаются равными, и поэтому надо полагать, что рабство противно человѣческой природѣ, хотя въ нѣкоторыхъ странахъ оно условливается естественными причинами. Необходимо строго отличать эти страны отъ тѣхъ, въ которыхъ не существуетъ подобныхъ условій. Въ примѣръ народовъ, свободныхъ какъ бы по самой природѣ своей, Монтескье приводитъ жителей тѣхъ странъ Европы, въ которыхъ такъ счастливо уничтожено рабство. Къ народамъ, добровольно налагающимъ на себя рабство, онъ относитъ русскихъ, да одинъ изъ малоизвѣстныхъ народцевъ, обитающихъ на островѣ Суматрѣ [254]). Въ источникѣ, къ которому Монтескье обращался

Digitized by Google

съ полнымъ довѣріемъ, русскіе изображаются въ самомъ отвратительномъ видѣ: будучи вмѣстилищемъ всевозможныхъ пороковъ, они вынуждаютъ обходиться съ ними не какъ съ людьми, а какъ со скотами, и повидимому обречены на рабство самою природою[255]). Свѣдѣнія свои о дикаряхъ Монтескье заимствовалъ изъ описаній кругосвѣтныхъ путешествій, а извѣстія о русскихъ бралъ изъ разсказовъ путешественниковъ, пріѣзжавшихъ въ Россію съ тою или другою цѣлью. Большинство незваныхъ гостей являлось къ намъ для наживы, и свои понятія о Россіи основывало на успѣхѣ своихъ дѣлишекъ. На многое иноземцы смотрѣли невѣрно и пристрастно; осыпали бранью то, что не заслуживало порицанья, а бывали случаи, что и хвалили такія вещи, которыя собственно не заключаютъ въ себѣ ничего похвальнаго, но были на руку иностранцамъ. Да и можно ли требовать безпристрастія отъ людей, пріѣзжавшихъ въ Россію съ цѣлями чисто корыстными, когда и люди науки, долго жившіе въ Россіи, и имѣвшіе возможность узнать ее, если бы хотѣли, въ сужденіяхъ о ней руководствовались не голосомъ истины, а предвзятыми взглядами, мѣшающими вѣрному пониманію дѣйствительности[256]).

Сопоставленіе русскихъ съ дикарями и варварами, отрицаніе у русскаго народа его неотъемлемыхъ правъ и произвольное исключеніе его изъ семьи европейскихъ народовъ оскорбляло мыслящихъ русскихъ людей, считавшихъ себя *европейцами* не только въ географическомъ, но и въ духовномъ смыслѣ этого слова. Равнодушно относиться къ такого рода приговорамъ и къ такому презрительному тону могъ только книжникъ, весь ушедшій въ свои книги, и разорвавшій всѣ связи свои съ Россіею и съ русскимъ народомъ. Но отъ писателя, у котораго связи эти были особенно живы, невозможно требовать подобнаго равнодушія. Какъ истый русскій человѣкъ и какъ просвѣщенный писатель восемнадцатаго вѣка, Болтинъ долженъ былъ возвысить свой голосъ въ защиту русской народности. Пріемъ, употребляемый имъ, вполнѣ соотвѣтствуетъ основной мысли его возраженій. Противникамъ своимъ, порицаю-

Digitized by Google

щимъ Россію и превозносящимъ западную Европу, онъ говоритъ: вы называете насъ варварами, но вотъ вамъ примѣры изъ вашей собственной исторіи и быта, доказывающіе что прозвище это пристало вамъ гораздо болѣе, нежели намъ. Несмотря на то, мы не обзываемъ васъ варварами. Не давайте же и намъ несвойственнаго намъ имени, и не отрицайте той очевидной истины, что и мы и вы, и русскій народъ и его западныя братья, одинаково способны къ умственному и политическому развитію; и вы и мы — *европейцы* и по крови и по духу.

Сравненіе Россіи съ западною Европою, послѣдовательно проводимое Болтинымъ въ его критическомъ разборѣ книги Леклерка, отзывается нерасположеніемъ къ Франціи. И это также весьма понятно и естественно. Осужденіе Россіи и русскаго народа шло преимущественно изъ Франціи, высказывалось представителями ея литературы. Поводомъ къ самому появленію книги Болтина было сочиненіе французскаго писателя, разсказавшаго Европѣ про Россію немного были и множество небылицъ. Вліяніе Франціи чувствовалось у насъ не только въ литературѣ, но и въ жизни. Оно отражалось не только въ нашихъ понятіяхъ, но и въ нашихъ нравахъ, общественныхъ и даже семейныхъ; оно разрывало живую связь русскихъ людей съ русскою землею; оно грозило имъ умственнымъ и нравственнымъ порабощеніемъ. Въ виду этого писатели наши не могли и не должны были молчать. Сама собою создалась у насъ обличительная литература, направленная противъ иноземнаго вліянія. Въ смѣлыхъ и правдивыхъ укорахъ, выходившихъ изъ круга людей, подобныхъ Новикову и Болтину, слышится не слѣпая ненависть къ иностранцамъ, а горячая любовь къ Россіи и сознаніе духовныхъ силъ русскаго народа. Не говорите съ чужаго голоса, а работайте собственною мыслію; дорожите своимъ нравственнымъ достоинствомъ, и не жертвуйте имъ изъ подражанія иностраннымъ образцамъ, — вотъ сущность проповѣди Новикова и Болтина, обращенной къ современному имъ русскому обществу. И Новиковъ и Болтинъ, осуждая и осмѣивая слѣпое и жалкое подчиненіе чужеземному

Digitized by Google

игу, ратовали за умственную и нравственную самостоятельность русскаго народа, за сохраненіе въ немъ добрыхъ началъ, потеря которыхъ была бы для него великимъ несчастіемъ. Дорожа лучшими преданіями народной жизни, они не могли помириться съ ихъ утратою и истребленіемъ подъ наплывомъ иностранныхъ обычаевъ, безсознательно усвоиваемыхъ нашимъ обществомъ. Совершенно тотъ же взглядъ и даже тотъ же пріемъ при оцѣнкѣ французскаго вліянія находимъ и у Болтина и у Новикова. Припомнимъ, что говорилъ Новиковъ въ своемъ замѣчательномъ предисловіи къ древней россійской вивліоѳикѣ: «Не всѣ у насъ еще слава Богу *заражены Франціею;* но есть много и такихъ, которые съ великимъ любопытствомъ читать будутъ описанія нѣкоторыхъ обрядовъ, въ житіи *предковъ нашихъ* употреблявшихся; съ неменьшимъ удовольствіемъ увидятъ нѣкое начертаніе нравовъ ихъ и обычаевъ, и *съ восхищеніемъ познаютъ великость духа ихъ,* украшеннаго простотою. Полезно знать нравы, обычаи и обряды древнихъ чужеземныхъ народовъ; но гораздо полезнѣе имѣть свѣдѣнія о своихъ предкахъ; *похвально любить и отдавать справедливость достоинствамъ иностранныхъ, но стыдно презирать своихъ соотечественниковъ.* Напоенные сенскимъ воздухомъ сограждане наши станутъ, можетъ быть, пересмѣхать *суевѣріе* и простоту нашихъ прапрадѣдовъ. Но *пусть припомнятъ наши полуфранцузы день св. Варѳоломея: тогда не должно будетъ удивляться, что у насъ нѣкоторые частные люди отъ суевѣрія пострадали*». Болтина возмущало то, что французское воспитаніе породило у насъ рознь: русскіе люди раздѣлились на два враждебные лагеря, изъ которыхъ въ одномъ стоятъ образованные или *благородные*, а въ другомъ — невѣжественная *чернь*, и эти такъ называемые образованные люди «съ презрѣніемъ смѣются» надъ прекрасными обычаями родной стороны потому только, что подобныхъ обычаевъ не водится у французовъ [257]). По мнѣнію Болтина, французское вліяніе вносило къ намъ и сословную рознь: дворянство наше — говоритъ онъ — не заразилось еще безмѣрнымъ чванствомъ французскаго. Воспитаніе французское не успѣ-

Digitized by Google

ло еще истребить изъ насъ истинныхъ началъ благоразумія, устраненіе отъ коихъ произвело въ учителяхъ нашихъ ложныя понятія о честномъ и о полезномъ» [358]). Эта-то ложь въ понятіяхъ и оскорбляла нравственное чувство нашихъ писателей заставляя ихъ выставлять съ особенною яркостью ту нравственную распущенность, то непростительное легкомысліе, которыя обнаруживались при замѣнѣ русскаго французскимъ. Въ одномъ изъ примѣчаній къ поученію Владимира Мономаха говорится о русскихъ людяхъ, получившихъ французское воспитаніе: «Будучи утверждены во мнѣніи отъ учителей, что все французское хорошо и *все русское дурно*, при всякомъ случаѣ не оставляютъ изъявлять своего къ первому уваженія, а къ послѣднему *презрѣнія*, не выключая изъ того и вѣры, *хотя ея и не знаютъ*; смѣются всему тому, что̀ предки наши за священное почитали, и что̀, не по внушенію невѣжества и суевѣрія, но *по наставленію здраваго разсудка, должно чтить и уважать*, то̀ они считаютъ за басни, за игрушки, недостойныя вниманія людей просвѣщенныхъ, каковыми они сами себя признаютъ и величаютъ. Вотъ плоды французскаго воспитанія» [359]).

Историческій трудъ князя Щербатова разсмотрѣнъ Болтинымъ такъ же подробно и внимательно, какъ и многотомная исторія Россіи Леклерка. Разбирая сочиненіе князя Щербатова, Болтинъ обнаружилъ туже критическую пытливость, туже научную требовательность и тоже неистощимое остроуміе.

Книга Щербатова подверглась не только суду, но въ той же мѣрѣ и осужденію безпощаднаго критика. По его словамъ, рѣдкое событіе представлено авторомъ въ своемъ настоящемъ видѣ, съ желаемою точностью и ясностью; большая часть перемѣшана съ посторонними обстоятельствами, прерывающими нить историческаго повѣствованія; вещи же дѣйствительно важныя неизвѣстно

Digitized by Google

почему пропущены, вслѣдствіе чего происходитъ такая темнота и путаница, что безъ помощи лѣтописей ничего нельзя понять. Вмѣсто стройнаго и связнаго изложенія событій встрѣчается безобразная куча словъ, въ которой малая доля историческихъ истинъ засыпана безчисленнымъ множествомъ счебня и мусора.

И Щербатовъ и Татищевъ пользовались для своихъ трудовъ одними и тѣми же источниками, т. е. лѣтописями; но отчего же — спрашиваетъ Болтинъ — такая разница между произведеніями этихъ историковъ? Оттого, что Татищевъ прежде обдумывалъ, соображалъ, справлялся и повѣрялъ, а потомъ уже писалъ, а Щербатовъ, выписывая изъ своихъ источниковъ, нисколько незаботился о томъ, достовѣрно или нѣтъ содержаніе его выписокъ [260]). Въ иныхъ случахъ, на вопросъ, почему то или другое извѣстіе попало на страницы его исторіи, у него не нашлось бы другаго отвѣта, какъ такой: я и самъ не помню, что я думалъ тогда, когда писалъ [261]).

Имѣя подъ руками много лѣтописей, Щербатовъ не сличалъ ихъ одна съ другою, не обращалъ вниманія на ошибки переписчиковъ, не позаботился даже о томъ, чтобы перечитать написанное имъ самимъ и уничтожить противорѣчія самому себѣ. Такая безпечность и нерадѣніе о своемъ собственномъ дѣтищѣ причиною всѣхъ пороковъ и недостатковъ, съ которыми возмужалый отрокъ явился на свѣтъ, и заставилъ себя презирать къ величайшему огорченію автора-родителя [262]).

Много пострадали лѣтописи наши отъ неискусныхъ писцовъ; но Щербатовъ надѣлалъ гораздо болѣе ошибокъ, нежели всѣ переписчики вмѣстѣ. Онъ перепортилъ и собственныя имена, и хронологическія данныя, и самыя событія [263]).

Вмѣсто *Кельты* Щербатовъ пишетъ *Сельты*, вмѣсто *Сербія — Сервія*, вмѣсто *Византія — Визанція*, вмѣсто *Спарта — Спартъ*, и т. п. Быть можетъ впрочемъ — иронически замѣчаетъ Болтинъ — историкъ нашъ портитъ иностранныя имена въ отместку иностранцамъ, которые такъ часто искажаютъ наши имена. Незнаніе русскаго языка, неумѣнье выражаться порусски

Digitized by Google

Digitized by Google

Щербатовъ говоритъ, что Всеволодъ, отпуская новгородцевъ, оставилъ у себя *Дмитрія Стрѣлина*, и что новгородцы разграбили домы: *Мирошкинъ* и *Дмитровъ*. Во всѣхъ лѣтописяхъ написано, что Всеволодъ оставилъ при себѣ посадника *Дмитрія Мирошкина*; но откуда же взялся *Дмитрій Стрѣлинъ*? Разгадку Болтинъ нашелъ въ никоновской лѣтописи, гдѣ сказано: посадника новгородскаго Дмитрея, *стрѣлена* зѣло подъ Пронскомъ. *Стрѣлена зѣло* значитъ: *тяжко раненаго стрѣлою*. Князь Щербатовъ принялъ слово *стрѣлена* за прозвище, и вмѣсто *Дмитрія Мирошкина* явился у него *Дмитрій Стрѣлинъ*. Но и Мирошка, и Дмитро, и Стрѣлинъ—одно и тоже лицо: «такимъ образомъ часто нашъ историкъ изъ одного дѣлаетъ три, а изъ трехъ одного, а часто и ничего, но обилію зиждительной силы своего мозга» [266]).

Слово: *гребля* Щербатовъ принялъ за собственное имя, и назвалъ рѣку, протекающую у стѣнъ города Луцка *Греблею*, не зная, что слово *гребля* значило и значитъ *плотина*, и въ этомъ смыслѣ употребляется до сихъ поръ въ Малороссіи. Щербатовъ, сознаваясь въ своемъ промахѣ, оправдывается тѣмъ, что въ Малороссіи не бывалъ, и украинскаго нарѣчія не знаетъ, а въ другихъ мѣстностяхъ есть и рѣка *Роща*, и рѣка *Лужа*: почему же, думается ему, не быть и рѣкѣ *Греблѣ*? [267]).

Рѣзкость отзывовъ Болтина, какъ о Щербатовѣ, такъ и о Леклеркѣ, объясняется отчасти тѣмъ, что онъ долженъ былъ высказывать свои мысли не иначе, какъ въ видѣ отпора и возраженія своимъ противникамъ. Желая какъ можно ярче выставить ихъ промахи и ошибки, онъ и самъ налагалъ иногда черезчуръ густыя краски на тотъ предметъ, которымъ опровергалъ доводы противной стороны. Вслѣдствіе этого замѣтно иногда если не совершенное противорѣчіе, то, по крайней мѣрѣ, весьма сильное различіе въ оттѣнкахъ при изложеніи одного и того же предмета, при развитіи одной и той же мысли.

Digitized by Google

Произведенія Болтина, его критическія работы въ области русской исторіи отличаются строгою послѣдовательностью, единствомъ пріемовъ и выдержанностью основной мысли. Разсматривая то или другое свидѣтельство, тотъ или другой памятникъ, критикъ нашъ приводитъ изъ нихъ въ каждой главѣ по нѣскольку строкъ, и перебираетъ ихъ, такъ сказать, по ниткѣ, не покидая приведеннаго отрывка до тѣхъ поръ, пока не исчерпаетъ всего его содержанія. Чѣмъ запутаннѣе и непонятнѣе то или другое мѣсто въ памятникѣ, тѣмъ съ большею настойчивостью добивается онъ его настоящаго смысла, прибѣгая большею частью къ сравненію съ другими источниками. Для объясненія сколько-нибудь загадочнаго мѣста онъ прежде всего обращается къ древнѣйшимъ спискамъ; затѣмъ разсматриваетъ послѣдующія видоизмѣненія текста по разнымъ спискамъ, и только по сличеніи всѣхъ варіантовъ, дѣлаетъ свой выводъ, предлагаетъ свое толкованіе. Встрѣчая у позднѣйшихъ писателей уклоненіе отъ первыхъ источниковъ, какое-либо невѣрное или сомнительное извѣстіе или даже слово, онъ нетолько исправляетъ его на основаніи достовѣрныхъ источниковъ, но и объясняетъ причину появленія той или другой ошибки, незамѣтной и непонятной для критика менѣе проницательнаго и менѣе подготовленнаго. Примѣровъ не привожу потому, что они находятся въ каждой главѣ критическихъ замѣчаній Болтина на книги Леклерка и князя Щербатова, а всѣхъ главъ около семисотъ. Одну изъ нихъ мы помѣщаемъ въ приложеніяхъ, какъ наглядный образецъ критическихъ пріемовъ автора [268]).

Болтинъ не любилъ щеголять своими знаніями, избѣгалъ произвольныхъ обобщеній, и не произносилъ рѣшительныхъ приговоровъ въ тѣхъ случаяхъ, когда были еще основательные поводы къ сомнѣнію. Въ одномъ изъ самыхъ жгучихъ вопросъ нашей исторіографіи восемнадцатаго столѣтія, за который столько нареканій падало и на Миллера и на Ломоносова, и о которомъ толковали и въ академическихъ собраніяхъ и при дворѣ, — въ вопросѣ о происхожденіи руссовъ Болтинъ не беретъ на себя окон-

Digitized by Google

чательнаго рѣшенія, осторожно высказывая свои домыслы, и отвергая генеалогію народовъ, невыдерживающую научной критики. У многихъ, если не у всѣхъ, народовъ — замѣчаетъ Болтинъ — обнаруживалось стремленіе причислить себя къ древнѣйшимъ народамъ міра, отыскивая себѣ родоначальника между сыновьями или внуками Ноя. Словно боялись эти народы, чтобы кто-нибудь не назвалъ ихъ незаконорожденными, если они не докажутъ, что происходятъ по прямой линіи отъ Ноя. Выборъ между потомками Ноя, дѣйствительными или небывалыми, опредѣлялся единственно созвучіемъ ихъ именъ съ названіемъ различныхъ народовъ. Такимъ-то образомъ явились: у скиѳовъ родоначальникъ Скиѳъ, у славянъ — Славенъ, у русскихъ — Россъ, у чеховъ — Чехъ, у готовъ — Гутъ, и т. д. [269]). Болтинъ *не осмѣливается рѣшительно сказать* (его подлинное выраженіе), отъ какого народа происходятъ русскіе, но на основаніи *нѣкоторыхъ обстоятельствъ* считаетъ *вѣроятнымъ*, что праотцами нашими были кимвры. Чѣмъ болѣе руссы смѣшивались съ варягами и сарматами, тѣмъ быстрѣе исчезали въ языкѣ ихъ слѣды ихъ киммерійскаго происхожденія [270]). По мнѣнію Болтина, пришествіе Рюрика есть эпоха *зачатія* русскаго народа, произшедшаго отъ соединенія руссовъ со славянами. Знакомы были они между собою давно, но *сочетались* родствомъ при Рюрикѣ, а черезъ нѣсколько вѣковъ *произвели на свѣтъ* ихъ общее дѣтище, заимствовавшее *нѣчто* въ своихъ свойствахъ отъ своихъ обоихъ родителей; но это *нѣчто* неузнаваемо измѣнилось отъ времени и многихъ другихъ причинъ. Истыми праотцами нашими должны считаться руссы: отъ нихъ мы ведемъ свой родъ, и на тѣхъ самыхъ живемъ мѣстахъ, на которыхъ они родились и погребены. Хотя и славянъ, по смѣшенію ихъ съ руссами, мы также должны назвать своими праотцами, но все то, что мы отъ нихъ заимствовали, превратилось въ русское дѣйствіемъ времени и климата, и едва ли въ жилахъ нашихъ осталась хотя одна капля славянской крови [271]).

Въ обозначеніи эпохи Рюрика съ такою образною опредѣ-

Digitized by Google

ленностью видно желаніе автора свести вопросъ на историческую почву, и говорить не о тѣхъ свойствахъ, которыя могли быть у праотцевъ русскаго народа, а о тѣхъ дѣйствіяхъ этого народа, о которыхъ имѣемъ мы положительныя свидѣтельства. Предпринимать экскурсіи въ доисторическую даль значило для Болтина терять время на безполезныя разысканія и самому теряться въ предположеніяхъ и догадкахъ. Говорить о временахъ историческихъ гораздо удобнѣе и сподручнѣе, нежели дѣлать безплодныя усилія проникнуть въ неизмѣримую глубину незапамятной древности [272]).

Говоря о временахъ историческихъ, Болтинъ высказываетъ много дѣльныхъ соображеній, сдѣлавшихся достояніемъ науки. Онъ выражаетъ убѣжденіе, что Несторъ отнюдь не былъ первымъ по времени русскимъ лѣтописцемъ, и доказательства этому находитъ въ самомъ содержаніи и составѣ нашихъ лѣтописей, начиная съ древнѣйшихъ ихъ списковъ. Несторъ писалъ свою знаменитую лѣтопись не со словъ, а пользуясь письменными сказаніями своихъ предшественниковъ; равнымъ образомъ и послѣдующіе бытописцы, внося въ свои труды много такого, чего нѣтъ у Нестора, брали это не изъ устныхъ преданій, а изъ другихъ лѣтописей, составители которыхъ намъ неизвѣстны [273]). О лѣтописи, извѣстной подъ именемъ несторовой, Болтинъ дѣлаетъ весьма умное и вѣрное замѣчаніе, что въ ней всего менѣе чудесъ, суевѣрій и явленій сверхъестественныхъ. Справедливость замѣчанія Болтина вполнѣ подтверждается сравненіемъ древней нашей лѣтописи не только съ позднѣйшими русскими, но и съ западно-европейскими [274]).

Для того, чтобы получить вѣрное понятіе о состояніи Россіи въ ту или въ другую эпоху, Болтинъ обращается къ свидѣтельству памятниковъ, въ полномъ смыслѣ слова, историческихъ. Такимъ образомъ изъ данныхъ, представляемыхъ договоромъ русскихъ съ греками, онъ выводитъ заключеніе, что уже въ тѣ времена, т. е. въ началѣ десятаго столѣтія, русскій народъ имѣлъ законы; что онъ раздѣленъ былъ на сословія; что онъ велъ тор-

Digitized by Google

говлю, внутреннюю и внѣшнюю; занимался мореплаваніемъ, художествами и ремеслами, и обладалъ даже образованностью, разумѣется, соотвѣтствующею тогдашнему вѣку [275]).

Излагая различныя явленія русской исторической жизни, Болтинъ разсматриваетъ ихъ въ послѣдовательности времени, и этимъ даетъ твердую основу для выводовъ и для вѣрной оцѣнки каждаго отдѣльнаго факта. По поводу перемѣны лѣтосчисленія Петромъ Великимъ, Болтинъ сообщаетъ нѣсколько свѣдѣній о постепенномъ измѣненіи нашего лѣтосчисленія. Первоначально, въ языческую эпоху, начало года считалось съ весны, подобно тому, какъ и теперь начало весны празднуется вотяками, черемисами, вогуличами, и т. п. По принятіи христіанства, церковный годъ считали отъ перваго марта, а гражданскій — отъ перваго сентября. При митрополитѣ Ѳеогностѣ постановленіемъ собора положено какъ церковный, такъ и гражданскій годъ начинать съ сентября. Въ 1700 году указомъ Петра Великаго началомъ новаго года признано первое января [276]). Статья о рѣзахъ въ Русской Правдѣ послужила поводомъ къ историческимъ указаніямъ о ростахъ или процентахъ. Росты были у насъ разные, въ разное время: мѣсячные — взымаемые съ займа на мѣсяцъ или на нѣсколько дней; третные — съ займа на два, на три мѣсяца, и т. д. Неудивительно, что во времена Владимира Мономаха брали 50 ростовъ на 100, когда и во времена Ивана Грознаго не воспрещалось брать по 40 на 100. Нельзя также удивляться величинѣ третныхъ и мѣсячныхъ ростовъ, если и въ недавнее время, до учрежденія ломбарда, мелочные ростовщики брали отъ 5 до 10 копѣекъ съ рубля въ недѣлю, что̀ и составитъ въ мѣсяцъ отъ 20 до 40 ростовъ; давая же сумму покрупнѣе (двѣсти, триста рублей), брали ростовъ отъ 5 до 8 и до 10 въ мѣсяцъ, слѣдовательно, въ четыре мѣсяца приходилось немногимъ меньше старинныхъ третныхъ ростовъ [277]). Какъ матеріалъ, необходимый для публициста, находимъ у Болтина краткій историческій очеркъ образа правленія въ Россіи и отношеній правительственной власти къ народу.

Digitized by Google

Болтинъ сообщаетъ весьма важныя данныя о народонаселеніи въ Россіи, точно обозначая, въ различныхъ мѣстностяхъ, число жителей по сословіямъ и количество земли удобной и неудобной для воздѣлыванія: пахатной, сѣнокоса, лѣса; пространствъ, занимаемыхъ рѣками, рѣчками, озерами, болотами и дорогами, и т. п. Весьма любопытны также свѣдѣнія, собранныя Болтинымъ о количествѣ добываемаго въ Россіи золота и серебра и объ отпускѣ русскихъ произведеній заграницу. Втеченіе десяти лѣтъ, съ 1771 по 1781 годъ, на петербургскій монетный дворъ привезено съ перчинскихъ и колывановоскресенскихъ заводовъ чистаго золота 753 пуда съ фунтами и чистаго серебра 20,077 пудовъ съ фунтами; всего, и золота и серебра, на 28,622,073 рубля. Россія болѣе отпускаетъ своихъ произведеній заграницу, нежели получаетъ чужихъ. Перевѣсъ отпуска передъ полученіемъ доставляетъ ежегодно около пяти миліоновъ рублей. Разнаго хлѣба отпущено изъ Россіи въ чужіе краи въ три года, а именно въ 1778, въ 1779 и въ 1780, на 4,598,815 рублей; въ послѣдующіе годы — прибавляетъ Болтинъ — отпускъ былъ больше, но *я достовѣрнаго о томъ извѣстія не имѣю* [278]).

По поводу различныхъ фактовъ и предположеній, встрѣчающихся у того или другаго автора, Болтинъ въ свою очередь дѣлаетъ множество бѣглыхъ замѣтокъ, относящихся къ самымъ разнообразнымъ предметамъ — къ уцѣлѣвшихъ остаткамъ литературныхъ памятниковъ древности и къ государственнымъ актамъ восемнадцатаго столѣтія, къ народнымъ и церковнымъ обычаямъ и къ біографіи историческихъ лицъ, и т. д. Обычай изображать луну у подножія креста на церквахъ Болтинъ объясняетъ чрезвычайно просто. Онъ считаетъ весьма вѣроятнымъ, что какой-нибудь кузнецъ придѣлалъ рогатую луну къ нижней части креста безъ всякаго умысла, безо всякой цѣли, а единственно для прикрасы. Украшеніе это понравилось и привилось. Впрочемъ Болтинъ оговаривается, что ему не удалось найти достовѣрнаго объясненія этого обычая, а существующія преданія онъ находитъ весьма сомнительными [279]). Объ одномъ изъ ближайшихъ сотруд-

Digitized by Google

никовъ Петра Великаго Болтинъ отзывается слѣдующимъ образомъ. Меншиковъ былъ кусокъ желѣза, обдѣланный руками счастья и поставленный на одинаковую высоту съ людьми родовитыми. Хотя онъ происходилъ изъ самаго низкаго состоянія, но «не изъ невольниковъ: отецъ его, какъ я слыхалъ отъ многихъ» былъ придворнымъ конюхомъ, а въ конюхахъ бывали тогда большею частью бѣдные дворяне и дѣти боярскія [280]).

По содержанію своему труды Болтина представляютъ рядъ замѣчаній и изслѣдованій, относящихся къ области *древней* русской исторіи. Но въ нихъ собрано много данныхъ, относящихся и къ *новому* періоду нашей исторіи, отъ Петра Великаго до Екатерины II. Петра Великаго онъ называетъ и героемъ, и побѣдоносцемъ, и насадителемъ наукъ, но при оцѣнкѣ его преобразованій показываетъ и обратную сторону медали. По убѣжденію Болтина, самою тяжелою порою въ общественной жизни Россіи была угнетавшая русскій народъ бироновщина. Рѣзкую противоположность ей во всѣхъ отношеніяхъ составляетъ полная свѣта и жизни эпоха Екатерины II.

Искреннее, глубокое горе наболѣвшей души русскаго человѣка слышится въ разсказахъ Болтина о томъ, что̀ дѣлалось на Руси во времена бироновщины. Эти страшныя времена были еще у всѣхъ въ свѣжей памяти; Болтинъ слышалъ о нихъ отъ очевидныхъ свидѣтелей, отъ людей, сдѣлавшихся жертвою постигшаго Россію несчастія. Говоря о Биронѣ и его клевретахъ, Болтинъ выходитъ изъ своей обычной сдержанности, отступаетъ отъ своего спокойнаго тона, и въ его задушевныхъ словахъ звучитъ лирическое настроеніе. При вступленіи на престолъ императрицы Анны Ивановны было въ недоимкѣ нѣсколько миліоновъ государственныхъ податей. Задумавъ воспользоваться тайкомъ этою суммою, Биронъ присовѣтовалъ учредить для сбора ея доимочный приказъ, распространившій свои дѣйствія на всѣ вообще недоимки по государственнымъ сборамъ. Все, поступавшее въ приказъ, отсылалось въ секретную казну, откуда болѣе половины бралъ себѣ Биронъ, но такъ искусно, что имени его нигдѣ не

Digitized by Google

упоминается, и всѣ суммы, въ офиціальныхъ бумагахъ, писались въ расходъ на особу ея императорскаго величества. Вымогательствамъ и жестокости Бирона не было предѣловъ. Не взирая на донесенія воеводъ о крайней нищетѣ народа, правительство, вдохновляемое Бирономъ, насылало строжайшіе указы о неослабномъ взысканіи недоимокъ. Все, что находили у крестьянъ: хлѣбъ, скотъ, всякую рухлядь,—продавали; «лучшихъ людей» забирали подъ караулъ, и каждый день ставили разутыми ногами на снѣгъ, и били палками по щиколодкамъ и по пяткамъ; помѣщиковъ и старостъ сажали въ тюрьмы, гдѣ большая часть ихъ и погибла «съ голоду, а паче отъ тѣсноты». По деревнямъ всюду слышенъ былъ стукъ палочныхъ ударовъ, крикъ мучимыхъ, вопль и плачъ ихъ женъ и дѣтей; въ городахъ—бряцаніе кандаловъ и жалобные голоса колодниковъ, просящихъ милостыни у прохожихъ. Спасаясь отъ разоренія и гибели, многія тысячи крестьянъ переселились въ пограничныя страны: Молдавію, Валахію, Польшу. Жалобы, неудовольствія, ропотъ народа, дошли до ушей временщика, и онъ прибѣгнулъ къ средствамъ, вполнѣ соотвѣтствующимъ его природѣ, — къ преслѣдованіямъ и казнямъ. Описаніе бироновщины, которое находимъ у Болтина, напоминаетъ нѣкоторыми чертами описаніе временъ Бориса Годунова въ сказаніи объ осадѣ троицко-сергіевой лавры въ началѣ семнадцатаго столѣтія [281]). Кровожаднымъ Бирономъ «повсюду разосланы были лазутчики, кои днемъ и ночью подслушивали разговаривающихъ между собою, идущихъ по улицамъ и сѣдящихъ въ домахъ. Въ столицахъ, не смѣлъ никто, сошедшись съ пріятелемъ своимъ, остановиться на нѣсколько минутъ и поговорить, страшася, чтобъ не сочли разговоръ ихъ за подозрительный, и не взяли бы обоихъ подъ караулъ. Онасался мужъ съ женою, отецъ съ сыномъ, мать съ дочерью промолвить о бѣдственномъ состояніи своемъ, чтобъ изъ домашнихъ кто, подслушавъ, не донесъ. Прощаясь между собою, родственники или пріятели, отходя каждый въ домъ свой, не иначе другъ о другѣ думали, что прощаются на вѣчность, ибо никто не былъ увѣренъ, что проснется на той

Digitized by Google

же постели, на которой свечера легъ. Рѣдкая ночь проходила, чтобъ кто ни есть изъ живущихъ въ городѣ не пропалъ безвѣстно, да и не смѣли спрашивать, куда онъ дѣвался. На всѣхъ лицахъ изображенъ былъ страхъ, уныніе, отчаяніе; ни одинъ человѣкъ не былъ удостовѣренъ о свободѣ, о безопасности, о жизни своей ни на одинъ часъ. Слыша, какъ безчеловѣчно мучимъ былъ Волынскій и многіе другіе, прежде и послѣ его безвинно пострадавшіе, отъ ужаса волосы дыбомъ станутъ, сердце отъ жалости стѣснится, кровь отъ ярости и досады закипитъ. Какимъ подлымъ тираномъ, каковъ былъ Бирон, чрезъ столько лѣтъ Россія была томима! Колико честныхъ и добродѣтельныхъ людей имъ перепытано; въ ссылкѣ, въ бѣдности и страданіи поморено, казнено, и оставшихъ ихъ семействъ ограблено и посрамлено! Да блаженна будетъ память сихъ доблихъ страдальцевъ за отечество и правду, а проклинаема тѣхъ, кои, изъ подлой трусости къ тирану, были ихъ предателями и мучителями. Бѣги отъ меня ужасное воображеніе, не возмущай покоя и удовольствія, коими настоящее состояніе Россіи душу мою наполняетъ»...

Темная ночь, тяготѣвшая такъ долго надъ Россіею, уступила мѣсто теплу и свѣту съ воцареніемъ Екатерины II, умѣвшей понять и полюбить русскій народъ, и давшей русскимъ людямъ свободно вздохнуть и сколько нибудь оправиться отъ пережитыхъ ими бѣдствій. Сочувствіе Болтина къ Екатеринѣ основывается на томъ, что она освободила отъ гнета мысль, совѣсть и слово подвластнаго ей народа. Какъ гражданинъ и какъ писатель, Болтинъ привѣтствовалъ времена Екатерины потому, что съ наступленіемъ ихъ «совѣсть не судится, мысль свободна, языкъ развязанъ; всякій изъясняетъ мнѣніе свое свободно, и получаетъ мзду по достоинству, то есть или одобреніе и похвалу или отрицаніе и осмѣяніе» [282]).

Въ сочиненіяхъ Болтина разсѣяно много чертъ, рисующихъ его образъ мыслей не только о событіяхъ историческихъ, о временахъ давноминувшихъ, но и о современномъ ему обществѣ, о господствующихъ нравахъ, понятіяхъ, обычаяхъ, и т. п. Въ

Digitized by Google

сужденіяхъ Болтина о современной ему дѣйствительности и во взглядахъ его на историческую судьбу народовъ и на ихъ духовныя особенности отражаются просвѣтительныя идеи философскаго вѣка, а въ примѣненіи общихъ началъ къ оцѣнкѣ данныхъ, представляемыхъ русскою исторіею и русскимъ бытомъ, видно знаніе Россіи, не вычитанное изъ книжекъ, а добытое прямо изъ жизни. Въ иныхъ случаяхъ Болтинъ развиваетъ мысли, взятыя имъ изъ наказа Екатерины II, или однородныя съ ними, а также и заимствованныя изъ сочиненій Монтескье, Мерсье и другихъ писателей, и въ подтвержденіе своихъ доводовъ приводитъ примѣры изъ русскаго быта. Всегда и во всемъ, при всѣхъ своихъ выводахъ и соображеніяхъ, Болтинъ обнаруживаетъ сдержанность, желаніе избѣгать крайностей и повозможности примирять противоположныя и враждебныя одно другому воззрѣнія.

По убѣжденію Болтина, и для историка и для государственнаго дѣятеля въ высшей степени важно и необходимо пониманіе существенныхъ *особенностей* народа. Совокупность причинъ, физическихъ и нравственныхъ, создаетъ народности, и образуетъ между ними болѣе или менѣе рѣзкое различіе. Въ числѣ этихъ причинъ особенное значеніе Болтинъ приписываетъ *климату*. Онъ полагаетъ, что климатъ оказываетъ самое сильное вліяніе на человѣческіе нравы, на свойства души и сердца, а все другое, какъ напримѣръ: воспитаніе, образъ правленія, и т. п. можетъ только содѣйствовать климату или же, въ большей или меньшей степени, задерживать его неотразимое вліяніе [288]). Различіе между народностями должны постоянно имѣть въ виду руководители государственной жизни народа: иначе труды ихъ не достигнутъ желаемой цѣли, и будутъ только безплодною тратою времени и силъ. Пословица говоритъ: что городъ, то норовъ; что деревня, то обычай. Обычай одной деревни не годится для другой; законъ одного государства неудобенъ для другаго. Дѣлая перемѣны и нововведенія, необходимо строго наблюдать, чтобы они соотвѣтствовали нравамъ, обычаямъ, мѣстнымъ условіямъ и прежде всего климату. Безъ этого всякое предписаніе, всякое узаконе-

Digitized by Google

ніе будетъ безполезнымъ, напраснымъ и даже вреднымъ. Климатъ кладетъ свою неизгладимую печать на обычаи, предразсудки и повѣрья народа. Поцѣлуй русскій и поцѣлуй итальянскій— не одно и тоже. Одинъ итальянскій писатель шестнадцатаго вѣка не позволялъ своей дочери ни съ кѣмъ цѣловаться, находя поцѣлуи вещью весьма опасною для италіянокъ. Сѣвернымъ же дѣвушкамъ не приходитъ и въ голову, что поцѣлуй можетъ служить поводомъ ко грѣху. Въ Гарлемѣ одинъ молодой человѣкъ прикоснулся рукою къ груди своей невѣсты, и поступокъ его признанъ многими въ высшей степени предосудительнымъ и требующимъ наказанія, а тѣ, которые оправдывали юношу, получили несовсѣмъ приличное прозвище титечниковъ (mamillaires). Въ Малороссіи ежедневно можно видѣть на улицахъ обращеніе мужчинъ съ женщинами, подобное тому, которое произвело такую бурю въ Голландіи. Вообще въ Малороссіи молодые люди обращаются съ дѣвушками гораздо вольнѣе, нежели въ другихъ мѣстахъ Россіи: они заранѣе выбираютъ себѣ невѣстъ, цѣлуютъ ихъ, обнимаютъ, прикасаются къ груди, и никто не ставитъ имъ этого ни въ зазоръ, ни въ нарушеніе благопристойности [284]).

Яркимъ выраженіемъ народныхъ особенностей служатъ *обычаи*, и съ ними-то надо обращаться съ особенною осторожностью. Легко, хотя часто и безполезно, отмѣнять *законы* и издавать новые; но крайне трудно и неудобно переносить обычаи изъ одной страны въ другую, и рѣшительно невозможно истреблять ихъ по произволу законодателей. На этомъ основаніи Болтинъ совѣтуетъ держаться начала терпимости въ отношеніи къ расколу, борьба съ которымъ ведется въ сущности изъ за обычаевъ. Надо быть большимъ знатокомъ человѣческаго сердца, чтобы не надѣлать ошибокъ при исправленіи нравовъ и обычаевъ; надо взвѣсить на добрыхъ вѣсахъ неудобства того или другаго обычая, и пользу, ожидаемую отъ его уничтоженія, и если вѣсъ будетъ равенъ, то лучше оставить вещи такъ, какъ они были. Не должно вводить насиліемъ перемѣны къ обычаяхъ и понятіяхъ, а слѣдуетъ предоставить измѣненіе ихъ силѣ времени и обстоя-

Digitized by Google

тельствъ. Донскіе казаки, будучи въ заграничной арміи, обрили себѣ бороды по приказанію начальства; имъ казалось, что съ утратою бороды они потеряли и часть своей храбрости. Такое уваженіе къ бородѣ, какъ понимали и сами они, есть предразсудокъ, но предразсудокъ для нихъ пріятный, который они желаютъ удержать: кажется, можно имъ это позволить. Если разсмотрѣть обряды и религіозныя понятія нашихъ раскольниковъ, то не найдется въ нихъ ничего такого, что̀ противорѣчило бы правиламъ и обязанностямъ истиннаго христіанина и добраго гражданина. Какой вредъ государству наносили бороды? Никакого. Какая польза, что ихъ обрили? Никакой. Когда душа у меня хороша, кому нужда до того, что лицо у меня мохнато; что платье на мнѣ длинно; что я такъ, а не иначе, складываю пальцы при крестномъ знаменіи; что старопечатныя книги предпочитаю новымъ, и т. п. Пусть всякій думаетъ о вещахъ по своему, но дѣлаетъ только то̀, что̀ повелѣваетъ законъ, и т. д. [285]).

Если и въ обращеніи съ обычаями, имѣющими за собою одно только право давности, но лишенными внутренняго значенія, нужна большая осторожность, то тѣмъ необходимѣе она относительно тѣхъ обычаевъ, въ основѣ которыхъ лежитъ разумное, нравственное начало. Бытовыя измѣненія не могутъ совершаться скоропостижно, и всякое насиліе при замѣнѣ стараго быта новымъ влечетъ за собою самыя печальныя послѣдствія. Мы, русскіе, испытали это на себѣ: «съ тѣхъ поръ какъ юношество свое стали мы посылать въ чужіе краи, и воспитаніе ихъ ввѣрять чужестранцамъ, нравы наши совсѣмъ перемѣнилися. Съ мнимымъ просвѣщеніемъ насадилися въ сердцахъ нашихъ новыя предубѣжденія, новыя страсти, слабости, прихоти, кои предкамъ нашимъ были неизвѣстны. *Погасла въ насъ любовь къ отечеству, истребилась привязанность къ отеческой вѣрѣ, обычаямъ*, и проч. И такъ мы старое позабыли, а новаго не переняли, и ставъ непохожими на себя, не сдѣлалися тѣмъ, чѣмъ быть желали. Сіе все произошло отъ торопливости и нетерпѣнія: *захотѣли сдѣлать то̀ въ нѣсколько лѣтъ, на что̀ потребны вѣка; начали строить*

Digitized by Google

зданіе нашего просвѣщенія на пескѣ, не сдѣлавъ прежде надежнаго ему основанія. Петръ Великій думалъ, что для просвѣщенія дворянства довольно будетъ заставить ихъ путешествовать по иностраннымъ государствамъ; но опытъ оправдалъ стариковъ нашихъ мнѣніе, что вмѣсто ожиданной пользы вышелъ изъ того вредъ. Большая часть изъ посланныхъ имъ возвратилися не просвѣщеннѣе, не умнѣе, но порочнѣе и смѣшнѣе, нежели были. Тогда позналъ Петръ Великій, что надобно начать хорошимъ воспитаніемъ, а кончить путешествіемъ, чтобъ видѣть желаемый плодъ» и т. д. [286]).

Нравственный упадокъ повлекъ за собою и физическое разслабленіе. Многими замѣчено, — говоритъ Болтинъ что съ тѣхъ поръ, какъ мы покинули обычаи нашихъ предковъ и начали жить на иностранный ладъ, мы сдѣлались слабѣе, чаще стали подвергаться болѣзнямъ и хворости, и уменьшилось число доживающихъ до глубокой старости: «главными тому причинами, *по моему скудоумію*, полагаю уничтоженіе обычая ходить въ бани и введеніе французской поварни» [287]).

Низкій уровень общественной нравственности особенно ярко обнаруживается въ высшихъ слояхъ нашего общества. Пороки и слабости пустили тамъ глубокіе корни, расшатали основы домашняго счастья, извратили семейныя отношенія. Не имѣя ни богатства, ни торговли мы превзошли съ сластолюбіи и роскоши самыхъ богатѣйшихъ народовъ. Нравы высшаго русскаго общества — сколокъ съ иностраннаго образца, разоблаченнаго и осмѣяннаго лучшими писателями нашего вѣка. Читая Монтескье и Мерсье подумаешь, что они говорятъ о насъ: до такой степени велико сходство французскихъ нравовъ съ нашими. Французы привозятъ къ намъ не одни свои моды, но и нравы свои, и мнѣнія, и даже «злоупотребленія и глупости. Мы, также какъ они, изъ одной крайности перешли въ другую касательно женъ. Нынѣ въ Россіи жена мужу отнюдь неподвластна, неподчинена; живетъ по своей волѣ. Рѣдкій домъ изъ благородныхъ найдешь, гдѣбъ была жена равна мужу, была бъ ему товарищъ, а по большей части влады-

Digitized by Google

чица, начальница, а мужъ не иное что, какъ первѣйшій изъ ея рабовъ. Сіе безобразіе водворяется токмо въ домахъ живущихъ въ большомъ свѣтѣ; до купцовъ, до мѣщанъ и до тѣхъ дворянъ, кои живутъ по провинціямъ, еще не дошло; между ними еще нѣсколько умѣренности хранится. Крестьяне по старинѣ съ женами своими обходятся; ихъ начальство не простирается далѣе, какъ токмо надъ женами и надъ лошадьми, съ коими поступаютъ равно. Сколько у нихъ излишества, столько у дворянъ недостатка въ соразмѣрности власти мужей и подчиненія женъ. Не хвалятъ и французы обычая своего въ разсужденіи крайняго своеволія женъ; г. Мерсье сильно противу того вооружается. Заимствуя изъ его мыслей, скажу я нѣсколько словъ въ сходство нашихъ обычаевъ. Природа учинила жену подвластною мужу. Давши женѣ равныя права правамъ мужнимъ, въ противность законовъ природы, превращается домашнее устройство въ нестроеніе; тишина и спокойство — въ молву и мятежъ. Уничтожая подчиненіе жены, уничтожается сожитіе мирное и пріятное; подается поводъ и средства ко взаимному неудовольствію, къ жалобамъ, къ соблазну, которыя паче и паче отчуждаютъ супружескія сердца одно отъ другаго. Хотѣть сдѣлать мужа и жену равными есть противоборствіе порядку и природѣ; есть буйство, безчиніе, безобразіе. Необходимо нужно, чтобъ одинъ начальствовалъ, а другой повиновался: не можетъ быть тутъ середины. Равенство между мужа и жены существовать не можетъ; женское легкомысліе, высокомѣріе, властолюбіе, не потерпятъ его надолго; захотятъ онѣ повелѣвать, начальствовать. Государственная польза требуетъ, чтобъ жена подчинена была мужу; требуетъ того польза сочетавшихся, и польза ихъ дѣтей и домашнихъ. Природа дала женѣ чѣмъ снискать мужною любовь, уваженіе отъ него къ себѣ; чѣмъ удержать его въ границахъ умѣренности, укрощать его вспыльчивость и проч. Мужъ долженъ быть почтенъ, долженъ быть хозяинъ дома, а не нѣмой послухъ безчинія, своевольствъ и похабствъ жениныхъ прислужниковъ» [288]).

Изъ приведенныхъ примѣровъ очевидно, что Болтинъ отно-

Digitized by Google

ситъ начало нашаго нравственнаго паденія именно къ той эпохѣ, когда умственная образованность стала распространяться у насъ все болѣе и болѣе. Какъ же истолковать подобное противорѣчіе, подобный разладъ? На чемъ остановиться при рѣшеніи вопроса, дѣйствительно ли просвѣщеніе улучшаетъ нравы народа или же наоборотъ: нравственныя начала ослабѣваютъ въ народѣ помѣрѣ усиленія въ немъ образованности? Вопросъ этотъ занималъ, какъ извѣстно, мыслящихъ людей западной Европы; тамошнія ученыя общества предлагали его, какъ академическую задачу на премію. Онъ возникалъ въ умѣ и нашего писателя, избравшаго и здѣсь, какъ во многихъ другихъ случаяхъ, благоразумную, какъ онъ самъ называетъ ее, середину. Мы уже привели замѣчаніе Болтина о томъ, что, вопреки Руссо, слѣдуетъ признать, что просвѣщеніе и нравственность—двѣ самостоятельныя, независимыя одна отъ другой области, и умственное развитіе не относится къ нравственному, какъ причина къ слѣдствію, и наоборотъ.

Отстаивая неприкосновенность обычаевъ, Болтинъ оставался вѣренъ и основнымъ убѣжденіямъ своимъ и тѣмъ понятіямъ и взглядамъ, которые высказывались такъ часто въ современной ему литературѣ, и въ справедливости которыхъ были убѣждены лучшіе умы тогдашней Европы. Монтескье говоритъ: необходимо сохранять древніе обычаи; народы развращенные не создаютъ гражданскихъ обществъ, не основываютъ городовъ, не издаютъ законовъ; *благоустроенныя общества*, *города*, *законы* обязаны своимъ существованіемъ тѣмъ народамъ, нравы которыхъ отличаются простотою и строгостью. Призывать народъ къ обычаямъ старины, къ древнимъ началамъ, значитъ возвращать его къ добродѣтели — il y beaucoup à gagner, en fait de moeurs, à garder les coûtumes anciennes; rappeler les hommes aux maximes anciennes, c'est ordinairement les ramener à la vertu [289]). Слова Монтескье—иностранца, скорѣе предубѣжденнаго противъ Россіи, нежели расположеннаго въ ея пользу, служили какъ бы новымъ подтвержденіемъ того понятія о русскомъ народѣ, которое сложилось въ умѣ Болтина на основаніи историческихъ данныхъ и близкаго

Digitized by Google

знакомства съ русскою жизнью. Съ особеннымъ удареніемъ Болтинъ указываетъ на то, что, по свидѣтельству достовѣрныхъ источниковъ, предки наши, въ самой глубокой древности, жили въ *благоустроенныхъ обществахъ*, имѣли *города* и *законы*, и законы эти несомнѣнно доказываютъ, что предки наши не были варварами и невѣждами, и едвали мы имѣемъ право хвалиться тѣмъ, что мы просвѣщеннѣе ихъ: хотя о нѣкоторыхъ вещахъ имѣли они и меньше познаній, нежели мы, но за то сердца ихъ были чище и нравы менѣе повреждены [290]).

Не поддаваясь самообольщенію, и не творя себѣ кумировъ ни въ прошломъ, ни въ настоящемъ, Болтинъ умѣлъ оцѣнить надлежащимъ образомъ тѣ черты стариннаго быта, которые согласны были съ требованіями разума и долга, но которыя отвергались новымъ обществомъ чрезвычайно легкомысленно. Признавая свѣтлыми нѣкоторыя изъ явленій нашей прошлой жизни, Болтинъ основывался на точномъ свидѣтельствѣ такихъ памятниковъ, какъ русская правда, какъ лѣтописи и т. п., а русскимъ лѣтописямъ даже такой строгій и рѣзкій судья, какъ Шлецеръ, отдавалъ рѣшительное преимущество передъ западно-европейскими. Нѣтъ ничего удивительнаго, что Болтинъ съ чувствомъ народнаго достоинства указывалъ черты, засвидѣтельствованныя подобными памятниками. Не увлеченіе, не предвзятая мысль слышатся въ сочувственныхъ отзывахъ Болтина о русской древности и старинѣ, а голосъ человѣка убѣжденнаго, вѣрнаго духу и понятіямъ своего времени.

Какъ историкъ-мыслитель, вникавшій въ различныя стороны русской жизни, Болтинъ не могъ обойти вопросовъ, относящихся къ религіи, имѣющей, всегда и всюду, тѣснѣйшую связь съ умственнымъ, нравственнымъ и общественнымъ состояніемъ народа. Въ сужденіяхъ Болтина о предметахъ, входящихъ въ кругъ религіозныхъ вѣрованій, выражается прежде всего и ярче

Digitized by Google

всего общій складъ его самобытнаго ума; вмѣстѣ съ тѣмъ они представляютъ, во многихъ чертахъ, въ большей или меньшей степени, сходство со взглядами Татищева и съ идеями энциклопедистовъ и преимущественно Бэля.

Подобно Татищеву, Болтинъ былъ вѣрующимъ христіаниномъ; не сомнѣвался въ бытіи Бога и въ непреложной правдѣ его закона; но, также подобно Татищеву, неоднократно говорилъ объ искаженіи людьми божественнаго закона, и осуждалъ тѣ человѣческія постановленія, которыя выдавались иногда за заповѣди Божіи. Преклоняясь предъ нравственнымъ величіемъ религіозныхъ истинъ, и не пытаясь проникнуть въ область непостижимаго, Болтинъ относился скептически къ тѣмъ явленіямъ, въ которыхъ видѣлъ дѣло рукъ и соображеній человѣческихъ. Мы вѣримъ,— говорилъ онъ—что добрыя дѣла, совершаемыя на землѣ, составляютъ сокровище на небеси; мы вѣримъ, что райское блаженство будетъ такого рода, какого не видало око, не слыхало ухо, и не входило на сердце человѣческое. Но болѣе ничего объ этомъ не извѣстно, и разныя подробности о загробной жизни въ родѣ тѣхъ, которыя описываютъ іезуиты, принадлежатъ очевидно къ вымысламъ [291]).

Болтинъ не считалъ себя въ правѣ оспаривать христіанскіе догматы и обряды того исповѣданія, въ которомъ онъ родился и въ которомъ долженъ былъ умереть. Если имъ и сдѣлано нѣсколько замѣтокъ критическаго свойства касательно библіи, то они относятся или къ слогу ея, или къ тѣмъ сторонамъ содержанія, которыя соприкасаются съ чисто-научною областью, какъ напримѣръ: опредѣленіе историческаго и физіологическаго родства народовъ. Болтина, какъ историка, занимала мысль о внутренней, кровной связи между различными племенами и народами и о происхожденіи ихъ отъ одного общаго родоначальника. Это единство, это кровное родство казалось Болтину весьма сомнительнымъ; но онъ находилъ, что *«нельзя о томъ спорить*, ибо къ доказательству соплеменства всѣхъ земнородныхъ книга Бытія единаго Ноя по всемірномъ потопѣ спасшагося быти сказуетъ: Ной есть общій

Digitized by Google

и единственный всѣхъ народовъ праотецъ и родоначальникъ. *Положимъ* такъ, что всѣ были одной семьи, всѣ сокровны и подобообразны, но по размноженіи, раздѣленіи и разсѣяніи сея многочисленныя семьи, уничтожилось сіе единоплеменство, разрушилось и исчезло сходство и подобіе въ ихъ потомкахъ; все стало быть между ними различное и особенное, не только языкъ и нравы, но и самая природа; и въ разсужденіи крайняго сего различія во всемъ, и единокровность ихъ учинилась сомнительною»[292]).

Возражая на замѣчаніе Леклерка, что при изложеніи предметовъ возвышенныхъ русскіе подражаютъ библейскому слогу— ceux des Russes qui veulent écrire sur des sujets élevés, cherchent à former leur style sur celui de leur bible, Болтинъ говоритъ: «Кому входило въ голову учиться слогу изъ библіи, изъ *такой книги, которая писана слогомъ восточнымъ и несообразнымъ правильному и употребительному витійству*. Догадываюсь я, что авторъ будучи въ Россіи, слыхалъ, что желающіе славянскому языку изучиться, и о красотѣ, важности и краткости его получить достаточное понятіе, читаютъ славянскія книги, съ греческаго языка переведенныя; но читаютъ для сего другія книги, а не библію»[293]).

Болтинъ полагаетъ, что быстрому и повсемѣстному распространенію христіанства много содѣйствовали гоненія на христіанъ и всеобщее тогда стремленіе къ новизнѣ и перемѣнамъ, которому, какъ и всему на свѣтѣ, есть свое время, бываетъ своя пора. Еслибы римскіе императоры не преслѣдовали и не гнали принявшихъ христіанство, оно не сдѣлало бы такихъ успѣховъ. Утихало гоненіе, угасалъ и священный огонь, одушевлявшій христіанъ. Увѣщанія и проповѣди становились безсильными, и для обращенія язычниковъ понадобились мѣры насильственныя, угрозы и казни. Этими мѣрами обращены въ христіанство: Финны у шведовъ; чуваши, мордва и вотяки у насъ. Русскій народъ принялъ христіанство, при св. Владимирѣ, частію по принужденію, частію добровольно. По мнѣнію Болтина, русскіе временъ Владимира св. тѣмъ охотнѣе принимали христіанство, что оно не

Digitized by Google

было для нихъ новостью, и представлялось имъ въ самомъ благопріятномъ свѣтѣ. Еще до Владимира, были христіанскія церкви въ Кіевѣ и въ Новгородѣ; при Ольгѣ число христіанъ значительно увеличилось. Образъ жизни первыхъ христіанъ въ Россіи, ихъ единодушіе, равенство и братство, привлекало къ нимъ умы и сердца руссовъ-язычниковъ. Призывъ государя, котораго они любили и боялись, примѣръ бояръ, ожиданіе «новыхъ выгодъ и пособій» и т. п. оказали большое вліяніе. Безъ стеченія всѣхъ этихъ обстоятельствъ не повѣрило бы войско чуду, случившемуся въ Корсунѣ. Народъ обыкновенно вѣритъ только такимъ чудесамъ, которыя совершаются черезъ собственныхъ боговъ, а чужія считаютъ всегда баснею и обманомъ. Не повѣритъ конечно нашъ крестьянинъ, что Магометъ ѣздилъ въ рай на своемъ баракѣ; не повѣритъ также и магометанинъ, что нѣкоторые изъ нашихъ святыхъ словомъ своимъ передвигали гору съ мѣсто на мѣсто [294]).

Объясненія историческимъ событіямъ Болтинъ искалъ обыкновенно въ условіяхъ реальныхъ, представляемыхъ дѣйствительною жизнью, и рѣзко порицалъ тѣхъ изъ современныхъ ему историковъ, которые въ своихъ повѣствованіяхъ допускаютъ элементъ чудеснаго. Историкъ настоящаго вѣка даетъ поводъ къ весьма невыгоднымъ для себя заключеніямъ, если вноситъ въ свою исторію вещи невѣроятныя, басни и чудеса [295]). Но находя крайне неумѣстнымъ появленіе чудесъ въ историческихъ сочиненіяхъ нашего вѣка, онъ не переносилъ своихъ требованій въ глубину древности, въ тѣ давноминувшія времена, когда вѣра въ чудеса была всеобщею. Болтинъ говоритъ: если г. Леклерку покажется невѣроятнымъ, что св. Антоній приплылъ на камнѣ изъ Рима въ Новгородъ, то пусть припомнитъ, что перенесеніе ангелами лоретской церкви изъ Палестины въ Италію не болѣе вѣроятно. А развѣ неудивительно, что одинъ изъ католическихъ епископовъ, причтенный въ одиннадцатомъ вѣкѣ къ лику святыхъ, совершилъ между прочимъ такія чудеса: перешелъ рѣку Эльбу, не замочивши себѣ ногъ; превратилъ воду въ вино, и ударомъ ноги извелъ изъ земли

Digitized by Google

источникъ: первымъ чудомъ онъ уподобился Моисею, вторымъ—Христу, а третьимъ—Пегасу [296]).

Въ отношеніи къ древнимъ обычаямъ, вѣрованіямъ, и даже суевѣріямъ Болтинъ совѣтовалъ держаться исторической точки зрѣнія и судить о нихъ по понятіямъ тогдашняго, а не нашего, времени. Обращаясь къ писателю-иностранцу, онъ говоритъ: Мы знаемъ, что многія странныя вещи появились въ католической церкви и въ духовной литературѣ во времена повсемѣстнаго невѣжества и мрака, и хотя черезъ нѣсколько вѣковъ, когда открылись глаза людямъ, обнаружились всѣ подлоги и заблужденія, но введенные обычаи и обряды остались безъ перемѣны, потому что уваженіе къ древности сдѣлало ихъ почтенными. Такъ разсуждаемъ мы о вашихъ обрядахъ, которые намъ кажутся смѣшными: такъ и вы должны разсуждать о нашихъ, если находите въ нихъ что-либо странное [297]). Древность, стародавность служила всегда смягчающимъ обстоятельствомъ въ приговорахъ Болтина, какъ историка. Онъ чрезвычайно дорожилъ памятниками старины и древности, какого бы рода они ни были, и съ особенною настойчивостью отыскивалъ въ нихъ хорошія, свѣтлыя стороны. Если даже заблужденія и *суевѣрія*, получившія право древности, Болтинъ называетъ почтенными, то понятно, какое высокое, какое священное значеніе имѣла для него *вѣра* отцовъ—это древнее сокровище, завѣщанное намъ всѣми предшествующими поколѣніями. И дѣйствительно историкъ нашъ считаетъ ее великою силою нетолько нравственною, но и общественною и государственною. Крѣпость и могущество царствъ и народовъ неразрывно связана съ сохраненіемъ вѣры отцовъ. Поруганіе ея, отреченіе отъ нея оскорбительно для нравственнаго достоинства человѣка и немысленно для цѣлаго народа и для государства, непотерявшаго права на свое существованіе.

Татищевъ говоритъ: если бы ты и замѣтилъ какіе-либо недостатки въ своей вѣрѣ, и въ своей церкви, никогда и ни за что не перемѣняй ея, и не отступай отъ нея, ибо это противно чести [295]). Также смотритъ на христіанскую религію и Болтинъ,

Digitized by Google

считая вѣрность ей нравственною обязанностью христіанина, его личною честью По мнѣнію Болтина, измѣна вѣрѣ должна быть преслѣдуема, какъ тяжкое преступленіе, и неминуемо навлекать на виновнаго строгую кару закона. Отступникъ отъ вѣры отцовъ есть «измѣнникъ, клятвопреступникъ, вѣроломецъ, недостойный сообщества людей честныхъ, подъ закономъ живущихъ и закономъ водимыхъ: какоежъ общество позволитъ, потерпитъ, оставитъ ненаказанными людей столь опасныхъ и вредныхъ?» Но все это — поясняетъ Болтинъ — относится къ измѣнѣ христіанской вѣрѣ вообще, а не къ различію между вѣроисповѣданіями: православнымъ, католическимъ, лютеранскимъ, кальвинскимъ. Разница между взглядами Татищева и Болтина заключается въ томъ, что Татищевъ соединяетъ въ данномъ случаѣ *христіанство* и *церковь* въ одно понятіе, а Болтинъ проводитъ между ними грань. Въ раздѣленіи церквей, въ розни между исповѣданіями одной и той же религіи, онъ видитъ только *различіе мнѣній*, перемѣна которыхъ не должна, какъ само собою разумѣется, подлежать такой же карѣ, какъ и отступничество отъ христіанской вѣры и принятіе, напримѣръ, іудейской, и т. д. [299]).

Изъ христіанскихъ исповѣданій Болтинъ отдаетъ преимущество православію передъ католичествомъ на томъ основаніи, что православіе вѣрнѣе сохранило *христіанскія* начала, и удержало *древніе* обряды и вѣрованія, между тѣмъ какъ католичество допустило, по различнымъ причинамъ, много нововведеній, удалившихъ его отъ древняго типа [300]).

Главная вина въ искаженіи христіанства падаетъ на католическое духовенство. Не только въ церковныхъ обрядахъ, но и въ самой жизни, христіанское начало изглаживалось все болѣе и болѣе подъ вліяніемъ именно тѣхъ людей, которые называли себя служителями истины. Подтверждая множествомъ доказательствъ, взятыхъ преимущественно у Вольтера и Бэля, всю глубину паденія католическаго духовенства, Болтинъ не щадитъ и нашего, которое, хотя и не до такой степени, какъ католическое, но всетаки уклонялось иногда отъ своего высокаго при-

Digitized by Google

званія. Духовенство наше — говоритъ онъ — было до того невѣжественно, что весьма трудно предположить въ немъ желанье и умѣнье удерживать народъ, для своихъ личныхъ выгодъ, въ глубокомъ и грубомъ суевѣріи. Для обмановъ и подлоговъ нужна изворотливость, гибкость ума, необходимы разнаго рода ухищренія и пронырства. Но судя о причинахъ по ихъ очевиднымъ слѣдствіямъ и о свойствахъ людскихъ по ихъ проявленіямъ, историкъ долженъ согласиться, что наши монахи не вполнѣ отрѣшались отъ житейскихъ узъ, обнаруживая въ своихъ дѣйствіяхъ значительную долю тщеславія, корыстолюбія, пронырства и другихъ подобныхъ качествъ. Какія же средства употребляли они, чтобы дѣйствовать на народъ? Самыя простыя и свойственныя тогдашнему вѣку. Они увѣрили народъ, что всякій, жертвующій что-либо на монастырь, получитъ на томъ свѣтѣ воздаяніе сторицею, и что предсмертнымъ постриженіемъ въ монашество очищаются всѣ грѣхи, сдѣланные при жизни. Изумительно, какимъ образомъ въ умахъ человѣческихъ могла утвердиться такая нелѣпая мысль, что возложенье черной рясы передъ смертью спасаетъ и избавляетъ отъ всѣхъ грѣховъ. А между тѣмъ поддерживать эту мысль было чрезвычайно выгодно для духовенства: оно хлопотало о спасеніи только богатыхъ людей, и въ отношеніи ихъ дѣло не ограничивалась срѣзываніемъ нѣсколькихъ волосъ съ головы, да облеченіемъ въ черную рясу, а требовалось отдать монастырю большую часть имущества, если не все имущество умирающаго [301]).

По замѣчанію Болтина, суевѣрія заносились къ намъ изчужа — изъ Греціи, изъ Польши. Отъ грековъ — говоритъ онъ — переняли мы и всѣ обряды и всѣ суевѣрія. По личнымъ наблюденіямъ Болтина, въ тѣхъ областяхъ, которыя были нѣкогда подъ властію Польши, гораздо болѣе ханжества и суевѣрія, нежели въ тѣхъ, которыя постоянно принадлежали Россіи [302]).

Въ отзывахъ Болтина о народныхъ обычаяхъ, сложившихся подъ вліяніемъ религіозныхъ вѣрованій, замѣтно нѣкоторое колебаніе и раздвоеніе. Тотъ же самый обычай, о которомъ упо-

Digitized by Google

минаетъ онъ весьма сочувственно въ одномъ изъ своихъ трудовъ, въ другомъ изображенъ совершенно иначе—въ юмористическомъ видѣ. Въ примѣчаніяхъ своихъ на драму Екатерины II, Болтинъ говоритъ: «Язычники руссы ни единаго дѣла важнаго не начинали безъ призванія боговъ, безъ принесенія имъ жертвъ, безъ испрошенія отъ нихъ благословенія начинанію своему. *Достохвальный* обычай предки наши сохранили и по воспріятіи христіанства: всякое начинаніе предваряли они призываніемъ Бога въ помощь, а оканчивали благодареніемъ, славословіемъ. Недавно обычай сей посредствомъ французскаго воспитанія между благородныхъ людей началъ истребляться или уже, можно сказать, истребился; но между невѣжественныя черни и поднесь еще существуетъ: они всякое дѣло начинаютъ молитвою и возложеніемъ на себя знаменія крестнаго, а просвѣщенные люди, видя то ихъ дѣлающихъ, съ презрѣніемъ надъ ними смѣются для того, что у французовъ то не въ обычаѣ» [303]). Любопытно сравнить съ этимъ отзывъ о томъ же самомъ обычаѣ, находящійся въ примѣчаніяхъ на книгу Леклерка: «Праотцы наши никакого дѣла не начинали, не призвавъ Бога въ помощь, не сотворя молитвы, не перекрестяся. Частію и понынѣ простолюдины держатся сего обыкновенія. Входя въ домъ, начинаютъ тѣмъ, что нѣсколько поклоновъ сдѣлаютъ передъ образомъ, и для того обыкновенно въ переднемъ углу во всякой храминѣ поставляется образъ, якобы безъ образа и молиться не можно. Прежде, нежели положатъ въ ротъ кусокъ хлѣба, творятъ Іисусову молитву и знаменуются крестомъ; взявъ стаканъ или рюмку съ напиткомъ, — тожъ; всякую работу или дѣло начиная, предваряютъ молитвою-жъ и крестомъ; старухи особливо безъ молитвы и шага не ступятъ. Тожъ дѣлали въ старину и латины; не начинали они никакого дѣла, не сотворя молитвы, и можетъ быть еще далѣе простирали свою набожность. Императрица Агнеса, вдова императора Генриха III, предложила Петру Даміани, ученѣйшему изъ тогдашнихъ духовныхъ, вопросъ: utrum licerit homini inter ipsum debiti naturalis egerium aliquid rumi-

Digitized by Google

nare psalmorum. Рѣшено было сумнѣніе отъ Даміани отвѣтомъ утвердительнымъ, основываяся на словахъ апостола Павла въ посланіи его къ Тимоѳею (II, 8): хощу убо, да молитвы творятъ мужіе на всякомъ мѣстѣ. Странен вопросъ отъ императрицы; неменьше странно и то, что въ таковыхъ разысканіяхъ упражнялися духовныя особы» [304]).

Различіе во взглядяхъ, подобное только-что приведенному, можно отчасти объяснить различіемъ поводовъ, по которымъ высказаны эти замѣчанія. Въ первомъ изъ нихъ авторъ защищаетъ древній русскій обычай, вытекающій изъ религіозныхъ убѣжденій, и отвергаемый нашими полу-французами только потому, что онъ свой, а не чужой. Во второмъ замѣчаніи авторъ, по своей любимой привычкѣ, вдается въ подробности, и какъ бы спохватившись, что сообщилъ ихъ ужъ черезчуръ много, и зная, что изъ пѣсни слова не выкинешь, приводитъ для сравненія рѣзкій образчикъ того, до какихъ, небывалыхъ у насъ, крайностей доводимы были тѣже самые обычаи въ западной Европѣ.

Вообще для вѣрной оцѣнки религіозныхъ идей и убѣжденій Болтина, необходимо имѣть въ виду, что и къ вопросамъ вѣры, какъ и ко всѣмъ другимъ занимавшимъ его вопросамъ, онъ обращался исключительно съ требованіями ума, почти совершенно забывая о сердцѣ. Умъ его былъ критическаго, анализирующаго свойства: онъ проникалъ во всѣ подробности разсматриваемаго явленія, и подмѣчалъ въ немъ какъ положительныя, такъ и отрицательныя стороны. Послѣднія открывалъ онъ съ особенною зоркостью, ловилъ ихъ, такъ сказать, на лету. По мѣрѣ раздробленія предмета возникало и усиливалось недовѣріе и сомнѣніе въ умѣ наблюдателя. Онъ признавалъ непреложную истину цѣлаго, но едва только переходилъ отъ общаго къ частному, сейчасъ же обнаруживалъ присущій ему скептицизмъ. Вслѣдствіе этого мысли его получали окраску, сквозь которую невдругъ можно разсмотрѣть вѣрующаго человѣка. Но такова коренная особенность его мышленія: оно стремилось всегда къ анализированію, къ изслѣдованію отдѣльныхъ фактовъ; а значеніе каждаго отдѣльнаго факта болѣе

Digitized by Google

или менѣе видоизмѣняется, если онъ оторванъ отъ своего великаго цѣлаго. Истина—думалось нашему критику—всегда останется истиной, хотя бы нѣкоторыя изъ безчисленнаго множества частей, составляющихъ великое цѣлое, и оказались сомнительными и даже невѣрными. А такъ какъ ему приходилось оцѣнивать только отдѣльныя части, то его основной взглядъ на религію и не высказался съ достаточною ясностью и убѣдительностью. Притомъ въ критическихъ пріемахъ Болтина постоянно проявлялось его остроуміе, его врожденная наклонность къ иронiи, къ юмору. Какъ онъ ни сдерживалъ себя, юмористическое начало пробивалось невольно и въ нѣкоторыхъ случаяхъ весьма неожиданно. Въ противоположность русской пѣснѣ, Болтинъ, начавъ за упокой, сводилъ за здравіе, т. е. начавъ сожалѣніемъ объ утратѣ прекраснаго обычая древности, оканчивалъ указаніемъ его смѣшныхъ сторонъ. Гдѣ бы и въ чемъ бы ни встрѣчалъ онъ смѣшное,—«сейчасъ чесалось его перо». Какъ о вещахъ, такъ и о людяхъ Болтинъ не могъ говорить безъ примѣси иронiи. Рѣдко кого изъ писателей уважалъ онъ въ такой степени, какъ Татищева, о которомъ и отзывается весьма почтительно, а изъ послѣднихъ словъ, сказанныхъ мимоходомъ, вытекаетъ презабавное заключеніе, будто-бы «многогрѣшный» Татищевъ принималъ непосредственное участіе въ благочестивомъ подвигѣ одиннадцатаго столѣтія.

Критическіе труды Болтина появились въ печати по всей вѣроятности въ томъ самомъ видѣ, въ какомъ первоначально вышли они изъ подъ пера автора. Они носятъ на себѣ живые слѣды перваго впечатлѣнія; они дышатъ искренностью; въ нихъ нѣтъ притворства и фальши, нѣтъ желанія рисоваться. Читая ихъ чувствуешь, что происходило на душѣ автора: когда онъ былъ погруженъ въ глубокое раздумье, и когда имъ овладѣвала досада и негодованіе. По самой задачѣ своей, произведенія Болтина представляютъ не систематическое цѣлое, не спеціальную монографію, а безчисленный рядъ замѣтокъ и соображеній о предметахъ самыхъ разнообразныхъ. Въ замѣткахъ этихъ, при всемъ ихъ внутреннемъ достоинствѣ, отнюдь не слѣдуетъ видѣть чего-

Digitized by Google

то законченнаго, чего-то въ родѣ символа вѣры автора. Весьма возможно, что при тщательной передѣлкѣ и исправленіи, иное бы сгладилось, иное бы явилось въ совершенно другомъ видѣ. Мы охотно соглашаемся, что въ сочиненіяхъ Болтина есть черты, возбуждающія недоумѣніе и требующія разъясненія. Но указывая промахи, ошибки и противорѣчія, мы должны помнить, что имѣемъ дѣло не только съ образцовымъ для своего времени научнымъ трудомъ, но и съ живою лѣтописью думъ и впечатлѣній наблюдательнаго автора, нежелавшаго или неуспѣвшаго дать своимъ трудамъ окончательную обработку.

Вопросы государственные и общественные занимали пытливую мысль Болтина, и при рѣшеніи ихъ онъ искалъ опоры въ дѣйствительности—въ неподкупномъ свидѣтельствѣ историческихъ фактовъ и въ условіяхъ современнаго быта, въ общемъ складѣ народной жизни. Сводя въ одно цѣлое замѣтки Болтина о предметахъ политическихъ и соціальныхъ, разсѣянныя въ его сочиненіяхъ, ясно видишь, что взгляды его коренятся въ русской дѣйствительности, добыты посредствомъ изысканій въ области русской исторіи и наблюденій надъ бытомъ русскаго общества и народа. Участіе иностранныхъ авторитетовъ, свѣтилъ европейской науки и литературы, — только второстепенное. Цитатами изъ нихъ только поясняется и подтверждается то, что сложилось въ умѣ его помимо всякихъ чужихъ вліяній, а на основаніи данныхъ, представляемыхъ отечественною исторіею и современнымъ состояніемъ Россіи. Русскія лѣтописи и русскія села и деревни служили ему источниками; изъ нихъ получалъ онъ свѣдѣнія и о томъ, какое правленіе всего пригоднѣе для Россіи, и о томъ, какъ дѣйствуетъ у насъ крѣпостное право. Въ замѣчаніяхъ Болтина, подъ суровою внѣшнею оболочкою, кроется та вѣра въ русскій народъ, которую исповѣдывали и проповѣдывали лучшіе

Digitized by Google

русскіе люди, служившіе украшеніемъ своего вѣка. Не блестящими фразами, не наборомъ словъ высказываетъ Болтинъ свою любовь къ Россіи, а самымъ дѣломъ, т. е. строгимъ, отчетливымъ подборомъ фактовъ, доказывающихъ историческое призваніе русскаго народа, и искреннимъ, задушевнымъ сожалѣніемъ о его обездоленной части.

Съ самыхъ отдаленныхъ временъ, какія только запомнитъ исторія, русскіе были народомъ свободнымъ: до гибельнаго для насъ «нашествія татарскаго народъ русскій былъ *вольный*» Власть князей, и удѣльныхъ и великихъ, была *умѣренная*, а отнюдь не деспотическая: она умѣрялась и срастворялась участіемъ вельможъ и народа въ правленіи. Въ общенародныхъ собраніяхъ каждый гражданинъ имѣлъ право подавать свой голосъ. Народъ на сеймахъ своихъ могъ дѣлать постановленія, и они имѣли большую силу и важность. Когда великій князь Игорь II пріѣхалъ въ Кіевъ, и потребовалъ отъ жителей присяги, тогда кіевляне собрались на вѣче, и послали звать къ себѣ князя Игоря. Онъ отправилъ вмѣсто себя брата своего Святослава. Граждане, въ свою очередь, потребовали, чтобы Святославъ, за себя и за брата, *всему народу крестъ цѣловалъ* въ томъ, чтобы судить *по законамъ* въ правду и никого не обидѣть. Святославъ, сойдя съ коня, принесъ передъ народомъ клятву, и цѣловалъ крестъ, что братъ его никому никакихъ обидъ не учинитъ, что судей поставитъ тѣхъ, которыхъ *самъ народъ изберетъ*, и что судьямъ накрѣпко запретитъ требовать болѣе того, что положено по древнимъ уставамъ. Неудовлетворенные этимъ обѣщаніемъ, кіевляне настаивали, чтобы такую же клятву далъ самъ Игорь, и онъ *принужденъ* былъ исполнить требованіе народа. Великій князь Изяславъ II прислалъ въ Кіевъ къ брату своему Владимиру Мстиславичу, къ митрополиту и къ тысяцкому двухъ знатныхъ мужей для извѣщенія о причинѣ, по которой онъ объявилъ войну князьямъ черниговскимъ. Владимиръ велѣлъ созвать народъ на вѣче, и тамъ послы обратились къ народу, говоря отъ имени князя: *братія и чада мои*, надо всѣмъ вамъ вооружиться. Одинъ изъ народа сказалъ: мы охотно

Digitized by Google

пойдемъ, но прежде надо подумать о собственной безопасности. Народъ согласился съ нимъ, и несмотря на увѣщанія князя Владимира, митрополита и тысяцкаго, поступилъ *вопреки волѣ великаго князя* [305]). Владимирцы, видя худое управленіе и тяготу себѣ отъ князей ростиславичей, стали роптать: мы—народъ вольный, говорили они; мы приняли къ себѣ князей, и они намъ крестъ цѣловали, а теперь грабятъ насъ: *промышляйте же, братья.* Вотъ—восклицаетъ Болтинъ—наши договорныя грамоты: «вотъ наша древняя pacta conventa» [306]).

Къ несчастью для русскаго народа, у властителей его, великихъ и малыхъ, было гораздо больше подданныхъ, нежели умѣнья ими управлять. Каждый князь, каждый бояринъ имѣлъ при себѣ дружину, болѣе или менѣе многочисленную, судя по средствамъ, которыми располагалъ. Преданность и послушаніе дружины къ своему начальнику были безграничны. На князѣ или на боярынѣ сосредоточивались всѣ помысли его вѣрныхъ слугъ; къ нему пригвождены были ихъ умы и ихъ взоры; для него жертвовали они своею жизнью. *Отечества не имѣли они въ виду*, и въ этомъ заключается коренной недостатокъ системы помѣстной или феодальной. Забвеніе объ отечествѣ, отсутствіе единодушія, рознь и вражда между князьями и ихъ народами, навлекли много бѣдъ на русскую землю, и предали ее въ руки враговъ. Никто не имѣлъ въ виду общей пользы и общаго блага. Въ этомъ и заключается главная и едвали не единственная причина скораго порабощенія монголами Руси, раздробленный ктомуже на множество частей. Неумѣлость правителей, недорожившихъ жизнію и благомъ своихъ подданныхъ, послужила источникомъ усобицъ, терзавшихъ Россію и до монгольскаго ига и во время его, и надѣлавшихъ ей болѣе несчастій, нежели всѣ внѣшнія войны и непріятельскія нашествія [307]).

Раздробленіе на части и разновластіе едва не погубили Россіи: соединеніе частей въ одно государственное цѣлое и единодержавіе спасли ее. Такъ думали предшественники Болтина на литературномъ поприщѣ: Ѳеофанъ Прокоповичъ, Татищевъ, Ломоносовъ; такъ

Digitized by Google

думалъ и Болтинъ. Признавая единодержавіе, монархію, лучшею изъ формъ правленія, Болтинъ сходился со взглядами не только русскихъ писателей, но и многихъ изъ публицистовъ западной Европы. Для доказательства того, что правленіе аристократическое гораздо хуже монархическаго, онъ приводитъ примѣры изъ исторіи Франціи во времена Гизовъ и изъ исторіи Россіи въ годины междуцарствія и дворцовыхъ переворотовъ. Въ наказѣ Екатерины II говорится, что цѣль монархическаго правленія заключается не въ томъ, чтобы отнять у людей естественную ихъ свободу, а въ томъ, чтобы дѣйствія ихъ направить къ полученію самаго большаго отъ всѣхъ добра. По опредѣленію Монтескье, монархическое правленіе есть то, въ которомъ власть въ рукахъ одного, но онъ пользуется ею на основаніи опредѣленныхъ и прочныхъ *законовъ*—un seul gouverne, mais par des lois fixes et établies. Напротивъ того, въ деспотическомъ правленіи все дѣлается не на основаніи законовъ, а по прихоти и произволу правителя [308]). Монархическое правленіе, существеннымъ признакомъ котораго служитъ *законность*, представлялось Болтину благоразумною серединою между деспотизмомъ и республикою, выраждающеюся въ «безпутный» аристократизмъ [309]). Взглядъ Болтина можетъ быть выраженъ словами его современника, Державина, о народахъ, находящихся подъ монархическимъ правленіемъ:

Царей они подвластны волѣ,
А Богу правосудну *болѣ*,
Живущему въ *законахъ* ихъ.

Но для того, чтобы законъ дѣйствовалъ со всею подобающею ему силою, необходимо было дать ему полный просторъ и уничтожить беззаконіе, проникшее въ самую глубь народной жизни. Вопіющимъ зломъ и очевиднымъ беззаконіемъ было тогда крѣпостное право. Это сознавалось и правительствомъ и обществомъ; объ этомъ говорилось и въ законодательной комиссіи и въ литературѣ. Но, за весьма немногими исключеніями, суть всего ска-

Digitized by Google

зайнаго заключалась въ томъ, что необходимо облегчить участь крѣпостныхъ крестьянъ и ограничить произволъ помѣщиковъ: предлагали уменьшить крестьянскія повинности, сократить барщину, и т. п.; но вмѣстѣ съ тѣмъ удержать личную зависимость крестьянъ отъ помѣщиковъ, и не дозволять крестьянамъ продавать свое недвижимое имущество безъ разрѣшенія помѣщиковъ [310]). Такимъ образомъ во времена Болтина друзья народа, признавая насущною потребностью времени *улучшить бытъ крестьянъ и закономъ оградить ихъ отъ произвола помѣщиковъ*, не считали еще возможнымъ совершеннаго *освобожденія* крестьянъ. Но многіе и весьма многіе, и въ законодательной комиссіи, и въ обществѣ, и даже въ литературѣ, были не только противъ освобожденія крестьянъ, но и противъ улучшенія ихъ быта, и горячо отстаивали пользу крѣпостнаго права, какъ въ экономическомъ, такъ и въ государственномъ отношеніи. Закрѣпощенія крестьянъ требовали не только родовитые дворяне, но и лица духовнаго званія, и купцы, и приказные служители, и однодворцы и т. д. По почину императрицы Екатерины II, вольно-экономическое общество предложило, какъ извѣстно, задачу, полезно ли предоставить крестьянамъ въ собственность землю, и до какой степени должны простираться права ихъ въ этомъ отношеніи. Такого рода задача показалась нѣкоторымъ весьма опасною для общественнаго спокойствія: утверждали, что она «подала поводъ къ разглагольствію и къ мыслямъ мятежнымъ». Одинъ изъ современниковъ Болтина написалъ пространное и чрезвычайно замѣчательное разсужденіе, въ которомъ изо всѣхъ силъ старался доказать крайнее неудобство дать крестьянамъ свободу [311]).

Доводы противъ освобожденія крестьянъ не потеряли своей силы и для послѣдующихъ поколѣній. Они высказывались съ новою силою по мѣрѣ распространенія слуховъ о предстоящихъ преобразованіяхъ въ крестьянскомъ быту. Такъ было въ царствованіе императора Александра I; тоже повторилось и при его преемникѣ. Въ одной рукописи временъ Александра I приводятся такого рода соображенія въ пользу крѣпостнаго права. Оно необходимо и для

Digitized by Google

того, чтобы сохранить равновѣсіе и должное различіе между сословіями, и для того, чтобы не имѣть недостатка въ чернорабочихъ. Взаимную связь между сословіями авторъ опредѣляетъ наглядным сравненіемъ: корни — крестьяне, стебли — купцы, вѣтви и плоды — дворяне. Но у насъ все перемѣшалось, никто не хочетъ оставаться въ своемъ состояніи: крестьяне лѣзутъ въ купцы, купцы въ чиновники и т. п. Крестьяне, предоставленные самимъ себѣ, впадутъ не только въ лѣность и нищету, но и въ новое и болѣе тяжкое рабство къ своей же братіи — къ разбогатѣвшимъ разными плутнями крестьянамъ. Помѣщики — естественные защитники крестьянъ; земскіе суды и смотрители изъ крестьянъ — пастыри, имже не суть овцы своя. Въ иностранныхъ государствахъ, богатые крестьяне — тѣже помѣщики: они обдѣлываютъ землю руками бѣдныхъ крестьянъ, у которыхъ нѣтъ земли. Крестьяне и помѣщики — основныя силы государства. Хлѣбопашество — дѣло трудное, и безъ принужденія никто за него не возьмется: гораздо легче торговать, умничать (т. е. заниматься науками) и воевать; войною добываютъ и много славы, и много денегъ, но вѣдь денегъ ѣсть нельзя. И потому вѣчными поставщиками насущнаго хлѣба для всѣхъ сословій должны быть крѣпостные крестьяне [313]).

На зарѣ нашихъ университетовъ, учрежденныхъ въ началѣ девятнадцатаго столѣтія, люди научно-образованные находили весьма естественнымъ сохраненіе до поры до времени крѣпостнаго права. «Общество гражданское — говорили они — не вдругъ достигаетъ своего совершенства. Пока государство не достигнетъ той степени совершенства, что дѣйствія всѣхъ членовъ его не могутъ уже поколебать общественнаго порядка, до тѣхъ поръ *рабство и власть господъ необходимы. Власть сія замѣняетъ часть власти полицейской въ государствѣ*: она управляетъ поступками рабовъ, направляетъ ихъ къ общей цѣли, и обуздываетъ неумѣстные порывы. Кажется, что это есть вмѣстѣ и причина, почему находимъ почти у всѣхъ народовъ, при первоначальномъ ихъ образованіи, рабство, и оправданіе, почему оно иногда бываетъ необходимо государству» [313]).

Digitized by Google

Въ сороковыхъ годахъ нашего столѣтія писалось слѣдующеее: «При настоящемъ порядкѣ, крѣпостный человѣкъ есть собственность владѣльца, и онъ бережетъ его какъ *вещь*, нужную ему и его наслѣдникамъ, что̀ достаточно доказывается между прочимъ огромными пожертвованіями на содержаніе крестьянъ и скота ихъ въ неурожайные годы. Но какъ управиться съ народомъ, непривыкшимъ ни къ самостоятельности, ни къ предусмотрительности въ своихъ дѣйствіяхъ? Съ одной стороны, мы видимъ управляющихъ палатами государственныхъ имуществъ и окружныхъ; съ другой—земскихъ становыхъ приставовъ. Сердце замираетъ, подумавъ, что въ ихъ руки попадутся наши бѣдные крестьяне, беззащитные въ своемъ невѣжествѣ, равно непостигающіе и ужасовъ рабства и благодати свободы. Знаю, что мнѣ укажутъ на нѣкоторыхъ изверговъ помѣщиковъ, но число таковыхъ уменьшается очевидно и духомъ времени и наблюденіемъ правительства. Это—метеоры, подобные граду и вихрямъ, которые мимоходомъ губятъ нѣсколько клочковъ полей, не препятствуя цвѣтенію прочихъ»[814]).

Возвращаясь ко временамъ Болтина, замѣтимъ, что для оцѣнки взглядовъ его сравнительно съ тогдашнимъ состояніемъ не только русской, но европейской образованности вообще, особенное значеніе имѣютъ идеи знаменитаго писателя, къ которому соплеменники наши обращались съ просьбою указать имъ путь для лучшаго государственнаго устройства. Въ соображеніяхъ своихъ по этому поводу Руссо касается вопроса объ освобожденіи крестьянъ не только въ его мѣстномъ примѣненіи, но и въ его принципѣ. Какъ отъ источника высшей политической премудрости, поляки-помѣщики ожидали отъ Руссо спасительныхъ указаній и руководящихъ началъ. И вотъ что̀ услышали отъ него: Вы не будете свободны и счастливы до тѣхъ поръ, пока не снимете оковъ съ братьевъ вашихъ. Я сознаю всю трудность предполагаемаго освобожденія. Меня страшатъ не только непониманіе своихъ интересовъ, самолюбіе и предразсудки господъ, но и пороки и нравственная испорченность самихъ рабовъ. Свобода—

Digitized by Google

пища очень хорошая, но неудобоваримая: надо имѣть очень здоровый желудокъ, чтобы ее вынести. Смѣшны и жалки для меня тѣ народы, которые, нося въ себѣ самихъ всѣ пороки рабства, но будучи подстрекаемы заговорщиками, осмѣливаются говорить о свободѣ, и воображаютъ, что стать въ ряды мятежниковъ значитъ сдѣлаться свободнымъ. Святая и гордая свобода! Еля бы эти несчастные могли тебя познать, если бы они знали, какою цѣною добываютъ тебя и хранятъ, если бы они чувствовали, насколько твои строгіе законы тяжелѣе ихъ прежняго ига, — ихъ слабыя души боялись бы тебя во сто разъ больше, нежели рабства, и съ ужасомъ бѣжали бы отъ тебя, какъ отъ тяжкаго бремени, которое можетъ ихъ сокрушить. Освободить польскихъ крестьянъ—дѣло великое и прекрасное, но за него надо браться обдуманно. Прежде, нежели освободить рабовъ, надо сдѣлать ихъ достойными свободы и способными ее выдержать. Не освобождайте ихъ тѣлъ, пока не освободите ихъ душъ. Безъ этого, не разсчитывайте на успѣхъ вашего предпріятія [315]).

Мы съ цѣлію сопоставили всѣ эти свидѣтельства, тянущіяся на пространствѣ цѣлаго столѣтія, чтобы такимъ образомъ бросить свѣтъ на всю вереницу данныхъ, которыя должны быть взвѣшены и соображены при обсужденіи взглядовъ Болтина съ единственно-вѣрной, т. е. съ исторической точки зрѣнія. Затѣмъ предоставимъ Болтину говорить самому за себя. Все, что̀ говоритъ онъ о русскихъ крестьянахъ, взято прямо изъ жизни; слова свои онъ подтверждаетъ ясными, наглядными доказательствами; описываетъ то̀, что̀ ему извѣстно заподлинно, что̀ онъ видѣлъ собственными глазами. Какъ умный и правдивый повѣствователь, онъ не разцвѣчиваетъ одной крайности и не искажаетъ умышленно другой, а предоставляя безпристрастному читателю дѣлать выводы, раскрываетъ передъ глазами его какъ свѣтлыя, такъ и темныя стороны крестьянскаго быта. Указаніе темныхъ сторонъ тѣмъ замѣчательнѣе, что оно значительно ослабляло средства нашего писателя въ борьбѣ его съ своимъ иностраннымъ противникомъ. Выставляя свѣтлыя стороны русскаго крестьянскаго быта срав-

Digitized by Google

нительно съ западно-европейскимъ, Болтинъ отражалъ нападенія иностраннаго историка Россіи. Умолчать о злоупотребленіяхъ крѣпостнаго права было бы весьма выгодно для Болтина въ его полемикѣ; но онъ разоблачалъ ихъ, и этимъ показалъ, что онъ дорожитъ истиною, и не желаетъ жертвовать ею ни ради эффекта, ни для удовлетворенія національному самолюбію.

Въ Россіи — говоритъ Болтинъ — неизвѣстна еще та звѣрская политика, которая позволяетъ грабить народъ подъ предлогомъ общественной безопасности; у насъ не примѣняется ужасное правило: чѣмъ народъ бѣднѣе, тѣмъ онъ послушнѣе. Земледѣлецъ въ Россіи гораздо меньше несетъ тягости, нежели во Франціи, Германіи, Англіи, Голландіи и другихъ государствахъ. Во Франціи платятъ съ имущества, съ промысла, съ дохода, съ купли и продажи, при въѣздѣ въ городъ со всего ввозимаго и при выѣздѣ изъ города со всего вывозимаго. Изъ пяти сноповъ, сжатыхъ земледѣльцемъ, четыре отдаетъ онъ въ разныя подати. Мелочнымъ поборамъ разнаго рода нѣтъ конца. Въ Англіи платятъ и за воздухъ и за свѣтъ: чѣмъ больше воздуха входитъ въ чей-либо домъ, чѣмъ больше онъ освѣщается солнцемъ, тѣмъ болѣе долженъ платить домовладѣлецъ. Русскій крестьянинъ не имѣетъ понятія о тѣхъ податяхъ и налогахъ, какіе платятъ иностранные земледѣльцы. Плодами трудовъ и промысла своего онъ пользуется въ полной безопасности отъ похищенія ихъ государственными сборщиками, неизвѣстными въ Россіи; приращеніе его благосостоянія не заставляетъ его бояться новыхъ поборовъ. Правда, что положеніе помѣщичьихъ крестьянъ не вездѣ у насъ одинаково: нѣкоторыхъ изъ нихъ жестокіе и безчувственные господа обременяютъ тяжкими, едва выносимыми, работами и оброками; но большинство крѣпостныхъ крестьянъ живетъ въ покоѣ и въ довольствѣ. Каждый крестьянинъ имѣетъ свою собственность, которая утверждена если и не закономъ, то всеобщимъ обычаемъ, получившимъ силу закона. Помѣщики, за немногими исключеніями, не требуютъ отъ своихъ крестьянъ чрезмѣрныхъ работъ и оброковъ. За уплатою того, что̀ слѣдуетъ помѣщику,

Digitized by Google

все остальное, что̀ выработаетъ крестьянинъ, составляетъ его собственность, которою онъ владѣетъ спокойно, отдаетъ въ приданое за дочерьми, оставляетъ въ наслѣдство сыновьямъ и родственникамъ. Безъ такой свободы и безопасности, не могли бы крестьяне наживать по сту тысячъ рублей и болѣе капитала. Раздѣлъ земли между крестьянами и раскладка платежа за нее происходитъ слѣдующимъ образомъ:

«Положимъ, что въ селѣ или деревнѣ 250 душъ мужескаго пола, кои составляютъ 100 тяголъ; что оброку платитъ вся деревня помѣщику 1000 рублей, да государственныхъ податей, яко-то подушныхъ, рекрутскихъ и разныхъ мелочныхъ расходовъ сходитъ съ нихъ 500, и того всего 1500 рублей; и что вся земля той деревни раздѣлена на 180 паевъ, полагая въ пай по десятинѣ, по полторы, или по двѣ въ полѣ. Изъ сихъ 120 паевъ земли, раздаютъ они на каждое тягло по одному, достальныя 20 раздѣляютъ по себѣ тѣ, кои семьянистѣе или зажиточнѣе другихъ, по добровольному согласію или по жеребью, какая часть пая кому достанется. Имѣющіе по одному паю земли платятъ въ годъ по 12 рублей 60 копѣекъ. Тѣжъ, кои разберутъ по себѣ достальные 20 паевъ, каждый платитъ по разчисленію, то есть, кто полъ пая возьметъ, тотъ платитъ 6 рублей 30 копѣекъ, а за четверть пая 3 рубли 15 копѣекъ, сверхъ 12 рублей 60 копѣекъ, которыми каждый за владѣніе цѣлаго пая долженъ. По прошествіи года, если который крестьянинъ, по случившемуся какому либо ему несчастью, яко за умертвіемъ жены, сына на возрастѣ, за сгорѣніемъ дома или другимъ какимъ убыткомъ, не будетъ въ состояніи съ полуторыхъ паевъ или съ одного пая платить оброкъ, то объявляетъ о томъ *на мірскомъ сходѣ* старостѣ и *всѣмъ крестьянамъ*, вслѣдствіе чего ту землю, которую онъ обработать не въ состояніи, отъ него отбираютъ и отдаютъ другому, кто взять ее пожелаетъ, или раздѣляютъ двоимъ или троимъ на части; и тѣ, кои возьмутъ ее во владѣніе свое, и платить съ нея впередъ будутъ. Такой порядокъ въ раздѣленіи земель и платежѣ оброка не повсюду есть одинаковъ,

Digitized by Google

ибо въ иныхъ мѣстахъ вовсе земли нѣтъ, слѣдовательно и дѣлить нечего; въ другихъ, столь ея много, что она цѣны своей не имѣетъ; въ такихъ случаяхъ не по владѣнію земли, а по семейству и достатку каждаго, государственныя подати и помѣщичьи оброки раскладываются. Но всегда раскладку сію дѣлаютъ крестьяне *сами по себѣ*, вѣдая каждый о другомъ, сколько можетъ заплатить безъ тягости передъ другими, и *по общему мірскому приговору*».

Вообще положеніе русскихъ крестьянъ представляется нѣкоторыми въ болѣе печальномъ видѣ, нежели оно есть въ дѣйствительности. Причина же, почему кажется оно такимъ тяжелымъ, заключается главнымъ образомъ въ томъ, что «нѣкоторые помѣщики поступаютъ съ крестьянами хуже, нежели со скотами: такихъ помѣщиковъ меньше, однакожъ, должно къ стыду признаться, нарочитое число есть» [316]).

Признавши, что между русскими помѣщиками есть немалое число такихъ, которые дѣлаютъ стыдъ русскому имени и человѣчеству, Болтинъ обращаетъ къ этимъ отверженцамъ свое обличительное слово. Онъ говоритъ съ глубокимъ негодованіемъ и желаетъ, чтобы слова его не пропали даромъ, чтобы они нашли отголосокъ въ совѣсти и религіозныхъ вѣрованіяхъ, если искры религіи и совѣсти не потухли еще въ душѣ людей, подавляющихъ въ себѣ всѣ человѣческія чувства.

Обыкновенно крестьяне работаютъ на помѣщика три дня въ недѣлю: такая работа признается умѣренною, и со стороны крестьянъ не слышно ни жалобъ, ни ропота на трехдневную барщину. Иные помѣщики заставляютъ работать на себя не три, а четыре дня; но такихъ меньше, нежели тѣхъ, которые ограничиваются тремя днями работы. Нѣкоторые изъ помѣщиковъ недовольны даже и четырьмя днями крестьянской работы. Эти «нѣкоторые хотятъ, чтобъ крестьяне ихъ безпрестанно на нихъ работали, и собственности бъ у себя никакой не имѣли; но таковые очень рѣдки, и признаются отъ всѣхъ вообще за чудовищныхъ и презрительныхъ выродковъ въ природѣ».

«Держась справедливости во всѣхъ моихъ сказаніяхъ,— гово-

Digitized by Google

ритъ Болтинъ—не могу утвердительно сказать, есть ли такіе помѣщики нынѣ; но что таковые лѣтъ тому назадъ съ двадцать дѣйствительно бывали, изъ которыхъ двоихъ самолично я зналъ, и жестокостямъ ихъ съ крестьянами былъ самовидецъ, есть то сущая правда. Однакожъ вѣроятно, что и нынѣ есть имъ подобные, коихъ звѣрскихъ сердецъ примѣръ царствующія надъ нами не силенъ былъ исправить. Но если сіи тираны не боятся суда Божія, если не ощущаютъ въ сердцѣ своемъ ни любви къ ближнему, ни жалости къ страждущему человѣчеству; то да пощадятъ, по крайней мѣрѣ, самихъ себя, видя отъ всѣхъ благонравныхъ и благомыслящихъ людей оказываемое къ себѣ презрѣніе, гнушеніе и отвращеніе, яко къ извергамъ природы и недостойнымъ сожитія съ человѣками, тѣмъ паче общества людей благородныхъ. Можетъ быть случится имъ сіе прочесть, хотя такіе люди рѣдко книги читаютъ, и можетъ быть они устыдятся, усовѣстятся и сдѣлаются сколько ни есть умѣреннѣйшими, снисходительнѣйшими къ подобнымъ себѣ. Ежели не слыхали они донынѣ сей ужасной истины, кою я хочу имъ сказать, то пусть вѣдаютъ, что ни одинъ тиранъ не умиралъ спокойно, и что послѣдніе дни жизни ихъ бываютъ для нихъ дни ужаса, трепета и отчаянія. Чтожъ ожидаетъ ихъ по смерти? Вѣдаютъ то всѣ тѣ, кои вѣрятъ, что Богъ есть правосуденъ, и что душа человѣческая есть безсмертна»...

«Нѣкоторые помѣщики, во удовлетвореніе жадности своей къ корысти, продаютъ охотно рабовъ своихъ въ рекруты, и признаютъ то прибыльнымъ торгомъ, какъ и въ самой вещи есть, еслибъ не сопряжено было сіе дѣйствіе съ жестокостью и безчеловѣчіемъ. Зналъ я однаго такого, который, промотавшися, всѣхъ до единаго крестьянъ своихъ продалъ въ рекруты, и такимъ средствомъ долги свои оплатилъ, а деревня осталася за нимъ. Было за нимъ безъ мала 400 душъ, коихъ еслибы онъ продалъ всѣхъ съ землею, то не болѣе бы получилъ 12000 рублей: сіе происходило въ послѣднія лѣта царствованія императрицы Елисаветы, когда обыкновенная цѣна деревнямъ была по 30 рублей душа. Онъ продалъ въ рекруты, помнится мнѣ, безъ

Digitized by Google

мала сто человѣкъ, и получилъ близъ 16000 рублей, ибо цѣна рекрутъ была тогда отъ 150 до 180 рублей. И такъ, взявъ цѣну превосходнѣйшую третью той цѣны, которой вся деревня стоила, осталося у него 300 душъ мужескихъ, не считая женскихъ, и вся земля. Правда, что въ оставшихъ душахъ по большей части были старики и малолѣтніе, однакожъ было между ними отъ 60 до 70 и такихъ, кои, будучи въ рекруты не годны, могли работать и оброкъ платить; ибо въ 400 душахъ не меньше полагается 160 тяголъ, изъ коихъ за уничтоженіемъ ста остается еще шестьдесятъ. Доказательно, что продажа поодиначкѣ прибыльнѣе несравненно продажи обтомъ; но производство ея ужасаетъ воображеніе. Такимъ средствомъ свободиться отъ долговъ подобно тому, къ которому возымѣлъ прибѣжище Людовикъ XI, чтобъ свободить себя отъ болѣзни угрожавшея ему смертію, употребляя для поправленія испорченной своей крови младенческую парную кровь. Однакожъ ни кровь младенческая Людовика отъ болѣзни не исцѣлила, ни цѣна крови знакомца моего состоянія не поправила: пожертвовавъ онъ мотовству своему слезами, стономъ и воплемъ нѣсколькихъ сотъ невинныхъ, промоталъ полученныя за рекрутъ деньги, и по прежнему вошелъ въ неоплатные долги. Какова была смерть Людовику, такой же должны опасаться и всѣ тѣ, кои подобныхъ безчеловѣчій дѣлать не страшатся».

Спросите—говоритъ Болтинъ—у любаго крестьянина, чѣмъ онъ лучше желаетъ быть, крѣпостнымъ ли у злаго помѣщика или солдатомъ у самаго добраго полковника; по всей вѣроятности, онъ предпочтетъ остаться крѣпостнымъ. Разумѣется, отсюда надо выключить тѣхъ помѣщиковъ, о которыхъ только-что говорено: отъ нихъ крестьяне «не только въ солдаты, но и въ адъ пойдутъ охотно» [317])

Заѣхавши въ одну изъ приволжскихъ деревень, Болтинъ былъ крайне удивленъ, увидя, что у всѣхъ крестьянъ бритыя головы. Сначала онъ подумалъ, не обрились ли по какому-нибудь народному повѣрью; но пораспросивъ, узналъ, что это произошло не

Digitized by Google

отъ крестьянскаго суевѣрія, а отъ помѣщичьей изобрѣтательности. Крестьянамъ этимъ плохо жилось у своего помѣщика, и они задумали бѣжать отъ него съ женами и дѣтьми. *Къ счастію или къ несчастію* для нихъ, помѣщикъ провѣдалъ объ этомъ, наказалъ ихъ, и сверхъ того снабдилъ особою примѣтой, по которой можно было бы сейчасъ узнать бѣглыхъ—велѣлъ выбрить имъ лбы. Странное, — прибавляетъ Болтинъ — хотя и надежное средство удержать крестьянъ отъ побѣга; но еще надежнѣе — *не подавать* имъ *повода къ побѣгамъ*. А главный поводъ заключался въ жестокомъ обращеніи съ ними и въ совершенномъ равнодушіи къ ихъ суровой судьбѣ. На глазахъ у помѣщиковъ крестьяне болѣютъ отъ употребленія дурной воды, несмотря на запрещеніе пить ее, а «инымъ помѣщикамъ о запрещеніи семъ и въ голову не прійдетъ; другіе же, *больше жалѣя лошадей своихъ, нежели крестьянъ*, не согласятся для нихъ четыре версты воду возить»[318]).

Закрѣпощеніе русскихъ крестьянъ Болтинъ объясняетъ такимъ образомъ. Втеченье нѣсколькихъ вѣковъ всѣ крестьяне на Руси были свободные, вольные. Подати платили они не съ душъ и не съ дворовъ, а съ пашни. Земли принадлежали правительству или дворянству, и поселившіеся на нихъ должны были платить государю по установленію, а владѣльцу по условію. Помѣщикъ не могъ требовать болѣе того, что̀ положено закономъ и обычаемъ, если не желалъ остаться и безъ крестьянъ и безъ дохода. А для того, чтобы отъ перехода крестьянъ съ мѣста на мѣсто не было недоимки и замѣшательства въ сборѣ государственныхъ податей и остановки въ работахъ, положенъ былъ для перехода крестьянъ одинъ срокъ въ году, а именно въ осень о Юрьевомъ дни; переходить въ другое врема было запрещено. Вслѣдствіе такого запрета каждый крестьянинъ долженъ былъ остаться на томъ мѣстѣ, гдѣ былъ поселенъ; тамъ же оставались его дѣти и потомки. Поселенные на земляхъ помѣщичьихъ, крестьянестали *крѣпки* помѣщикамъ. Запрещеніе перехода помѣщики обратили въ свою пользу, и распространили власть свою надъ крестьянами, стали принуждать ихъ къ платежу большаго оброка и требо-

Digitized by Google

вать отъ нихъ излишнихъ работъ. Крестьяне, будучи связаны, не могли ни въ чемъ отказать, боясь, чтобы ихъ не признали бунтовщиками, потому что законъ, отнявши у нихъ свободу перехода, не опредѣлилъ размѣра ни ихъ повинностей, ни ихъ работъ. Такая неопредѣленность послужила поводомъ ко многимъ спорамъ, жалобамъ и возмущеніямъ; но помѣщики, будучи смышленѣе и богаче, нежели крестьяне, сумѣли растолковать законъ въ свою пользу и сдѣлать крестьянъ виноватыми. Однако-жъ помѣщики все-таки не имѣли еще власти продавать своихъ крестьянъ какъ скотъ и пересаживать ихъ съ мѣста на мѣсто какъ деревья. Леклеркъ говоритъ: les nobles pouvaient les donner, les engager, les vendre comme des troupeaux ou les transporter d'un lieu dans un autre comme des arbres [319]). Крестьяне «продавалися, закладывалися, въ приданое отдавалися, въ наслѣдіе дѣтямъ оставлялися (разумѣя о вотчинахъ) не иначе, какъ съ землею: не смѣли еще отдѣлять ихъ отъ земли и продавать поодиначкѣ. Надъ помѣстными крестьянами власть помѣщичья еще была меньше; сихъ ни продать, ни заложить было не можно, понеже помѣстья даваны были вмѣсто жалованья по смерть, а не потомственно и въ собственность. Первый поводъ къ продажѣ поодиначкѣ поданъ владѣльцамъ наборомъ рекрутъ съ числа дворовъ, показавъ тѣмъ дорогу, что можно ихъ отдѣлять отъ земли и отъ семействъ по одиначкѣ. Указъ, сравнившій помѣстья съ вотчинами, и вскорѣ потомъ послѣдовавшая подушная перепись, которую и холопи, безъ различія кабальныхъ отъ полныхъ, поверстаны въ одинакій окладъ съ крестьянами, утвердили владѣльческое притязаніе присвоить надъ тѣми и другими одинакое властительства право. Послѣ сего стали холопей превращать въ крестьянъ, а крестьянъ въ холопей; отдѣлять ихъ отъ семействъ, и наконецъ продавать на выводъ съ семьями и поодиначкѣ. Съ того времени стали быть помѣщики таковымижъ властителями надъ имѣніемъ и жизнію крестьянъ и холопей своихъ, каковыми, по древнему закону, были надъ одними только плѣнными. Нѣтъ закона, дѣлающаго лично крестьянъ помѣщикамъ крѣпостными: обычай, мало по малу вве-

Digitized by Google

денный, обращать ихъ въ дворовыхъ людей, прямо въ противность уложенныя статьи о семъ, и подъ названіемъ дворовыхъ продавать ихъ поодиначкѣ, сначала былъ терпимъ, послабляемъ, превратно толкуемъ, обратился наконецъ, чрезъ долговременное употребленіе, въ законъ» [330]).

Какимъ же образомъ искоренить застарѣлое общественное зло? Вотъ отвѣтъ Болтина: «При дачѣ рабамъ свободы, все благоразуміе въ томъ, по мнѣнію моему, должно состоять, чтобъ не прежде оную имъ даровать, какъ научa ихъ познавать ея цѣну, и какъ надлежитъ ею пользоваться. Въ противномъ случаѣ, вмѣсто благодѣянія сдѣланъ будетъ имъ вредъ, зло и гибель. Уволить надлежитъ всѣхъ (а не по частямъ), но *исподоволь и постепенно*, такъ какъ бывшему долгое время въ темнотѣ не вдругъ показать должно большой свѣтъ, а понемногу: въ противномъ случаѣ, глаза его повредятся и не будутъ въ состояніи вѣчно наслаждатися зрѣніемъ вожделѣнныя свѣтлости. ....Всѣ проповѣдники вольности говорятъ: человѣкъ родится свободенъ, и слѣдовательно всякая неволя есть нарушеніе его права, природою ему даннаго. Не спорю я въ томъ, хотя бы и могъ нѣчто предложить на разсмотрѣніе къ ограниченію сея природныя свободы; но желаю, чтобы меня вразумили, во всякомъ ли состояніи, во всякое ли время и всякому ли народу одинакая приличествуетъ свобода; или по различенію оныхъ, съ нѣкоторымъ исключеніемъ, изъятіемъ, съ нѣкоторыми условіями, предписаніями, правилами? Еще хотѣлъ бы я знать, съ состояніемъ, или приличнѣе, съ названіемъ свободныхъ (понеже нѣтъ въ Европѣ вольныхъ по состоянію) сопряжено ли нѣкое дѣйствительное счастіе, благоденствіе, покой; и тѣ народы, кои называются вольными въ Европѣ, вящшими ли выгодами, лучшимъ ли жребіемъ благосостоянія пользуются, нежели мы? Не говоря о дворянствѣ, яко о малочисленномъ государствъ сословіи, спросимъ о земледѣльцахъ, яко о составляющихъ главное число жителей повсюду, гдѣ они суть вольны и вкупѣ счастливы? Земледѣльцы государствъ, тщеславящихся изгнаніемъ изъ предѣловъ своихъ рабства, выгоднѣйшую ли жизнь ведутъ, мень-

Digitized by Google

ше ли отягощены поборами и всякородными налогами, нежели наши? Если окажется по справкѣ, что съ названіемъ свободы благоденствіе не сопряжено; что народы, называющіеся вольными, не лучшею участію пользуются насъ, признаваемыхъ за находящихся въ тяжкой неволѣ; что земледѣльцы сихъ государствъ, вольныхъ по воображенію, не меньше отягощены, какъ и наши, называющіеся рабами; то чтожъ пользы въ сей вольности, пустой и мечтательной, толико проповѣдуемой и превозносимой. Между вольности и вольности, и между рабства и рабства, есть разность, да и разность великая и многообразная: названіе одно ничего не составляетъ. Бываетъ вольность хуже, несноснѣе рабства, а рабство выгоднѣе, удовольственнѣе свободы. Прусскій земледѣлецъ называется свободнымъ, а россійскій невольникомъ; но разсмотря того и другаго состояніе, найдется, что первый отягощенъ больше, нежели невольникъ, а послѣдній меньше, нежели свободный. Ежели всѣ степени вольностей, коими пользуются разные народы, разсмотрѣть и различить, обрящется ихъ великое количество, одна другой больше или меньше съ названіемъ своимъ несходствующія. Изъ сихъ многообразныхъ вольностей надобно намъ избрать такую, которая бы сообразна была нашему настоящему физическому и нравственному состоянію, а за всякую безъ выбора хвататься отнюдь не должно; понеже тажъ самая вольность, которая одинъ народъ дѣляетъ счастливымъ, для другаго будетъ руководствомъ къ несчастію, къ погибели. Избраніе сіе требуетъ прилежнаго разсмотрѣнія и опаснаго вниманія и разсужденія. Земледѣльцы наши прусской вольности не снесутъ, германская не сдѣлаетъ состоянія ихъ лучшимъ, съ французскою помрутъ они съ голода, а англинская низвергнетъ ихъ въ бездну погибели. Каппадокіяне не хотѣли быть вольными, хотя римляне и дозволяли имъ быть таковыми; прислали они пословъ въ Римъ, объявляя, что вольность имъ несносна, и просили дать имъ царя: Страбонъ, кн. XII. Удивился сенатъ римскій такому прошенію, и позволилъ имъ выбрать въ царя себѣ, кого они заблагоразсудятъ. Видно что монархія, по ихъ разсужденію, болѣе

Digitized by Google

имъ приличествовала, нежели республика; въ первой надѣялися они лучше основать свое благосостояніе, нежели въ послѣдней. Не всякому народу вольность можетъ быть полезна; не всякій умѣетъ ее снести и ею наслаждаться; потребно къ сему расположеніе умовъ и нравовъ особливое, которое пріобрѣтается вѣками и пособіемъ многихъ обстоятельствъ. Не будучи апологистомъ рабства, не скажу я, чтобъ наши земледѣльцы въ такомъ состояніи были, чтобъ не нужно было дать имъ облегченіе, пособіе къ выгоднѣйшей жизни; но скажу, что сіе облегченіе, сіе пособіе, не въ дачѣ вольности долженствуетъ состоять, а въ ограниченіи помѣщичьей надъ ними власти».

«Еслибъ помѣщичьихъ крестьянъ собственность ограждена была безопасностію, усовершенствовано бъ было ихъ благосостояніе. Они и нынѣ нользуются ею въ полной свободѣ, но не всѣ и не по *закону*, а по снисхожденію своихъ господъ. За ограниченіемъ *закономъ* власти помѣщиковъ и повинностей подданныхъ, учредилася бы между ними взаимность пользъ и выгодъ, коя обязала бъ однихъ къ другимъ снисходительствомъ, угожденіемъ, уваженіемъ, довѣренностію, и возложила бы бразды на наглое самонравіе помѣщиковъ и на дерзкое своевольство крестьянъ. Помѣщики возчувствовали бъ нужду въ крестьянскомъ послушаніи, услугахъ, работѣ, сверхъ предписанныя закономъ; а крестьяне въ помѣщичьей защитѣ, ходатайствѣ, попеченіи. Помѣщики не могли бъ притѣснять, презирать крестьянъ; а сіи не стали бы жаловаться, роптать, ненавидѣть помѣщиковъ. Первые бы увѣрилися, что они не больше суть какъ человѣки, а послѣдніе-бъ узнали, что они не скоты; познавъ же цѣну своего состоянія, познали бъ и право человѣчества и право своего званія, и что ихъ благоденствіе зависитъ отъ нихъ самихъ, а не отъ другаго».

«Прежде должно учинить свободными души рабовъ, говоритъ Руссо, а потомъ уже тѣла. Мудрому сему правилу послѣдуетъ Великая Екатерина: желая снять узы съ народовъ, скипетру ея подверженныхъ, предначинаетъ сіе великое и достойное ея намѣреніе освобожденіемъ душъ ихъ отъ тяжкія и мрачныя неволи

Digitized by Google

невѣжества и суевѣрія. Не на иной конецъ устрояются, по высочайшей ея волѣ, по всему государству училища для нижнихъ чиносостояній, дабы пріуготовить души юношества, въ нихъ воспитываемаго, къ воспріятію сего великаго и божественнаго дара; дабы учинить ихъ достойными вольности и способными къ снесенію ея. Не могу сказать, которое изъ двухъ благодѣяній есть вящшее: то ли, чтобъ дать вольность рабу, или то, чтобъ открыть ему таинство учиниться счастливымъ; то есть, чтобъ научить его употреблять вольность на пользу самого себя, и вкупѣ на пользу ближняго и отечества. Боже, помоги дѣлательницѣ премудрой и человѣколюбивой то и другое совершити, и сподоби ее вкусити плоды трудовъ своихъ» [321]).

Распространяя кругъ своихъ наблюденій, Болтинъ заходилъ и въ область словесности, письменной и устной, и языка. Литературныя и филологическія понятія Болтина выражаются въ замѣткахъ, отзывахъ, сближеніяхъ и оговоркахъ, разсѣянныхъ во многихъ мѣстахъ его сочиненій. Въ одномъ изъ трудовъ его помѣщенъ довольно пространный и весьма дѣльный опытъ критической работы, которая хотя и ограничивается сравненіемъ перевода съ подлинникомъ, но тѣмъ не менѣе заслуживаетъ вниманія при тогдашнемъ положеніи и пріемахъ нашей критики. Поводомъ къ этому опыту послужило появленіе во французскомъ переводѣ, въ книгѣ Леклерка, поэмы Хераскова: Чесменскій бой и первой пѣсни, и то не всей, поэмы Ломоносова: Петръ Великій. Съ чрезвычайною точностью сличилъ Болтинъ каждый стихъ, каждый образъ, каждое выраженіе подлинниковъ съ ихъ переводами, и представилъ такимъ образомъ рядъ фактическихъ доказательствъ несостоятельности переводчика, который выдавалъ свой трудъ за образцовый, и разсматривая Петріаду Ломоносова, не находилъ въ ней ничего хорошаго, и «съ ногъ до головы пересмѣхалъ ея знаменитаго творца» [322]). Стихи Хераскова:

Digitized by Google

Она (луна), межъ тучами висящая, трепещетъ,
Багровые лучи и томны взоры мещетъ —

Леклеркъ перевелъ: suspendue au milieu des nuages, elle distille des gouttes de sang.

Ломоносовъ говоритъ, обращаясь къ императрицѣ Елисаветѣ, что онъ возгласитъ дѣяніе отца ея, Петра Великаго, а въ переводѣ Леклерка не Петръ Великій является отцомъ Елисаветы, а Елисавета—матерью военной трубы.

У Ломоносова: Дерзаю возгласить военною трубою
Тебя родившее, велико божество.

У Леклерка: J'emboucherai cette trompette qui te doit sa naissance, и т. д.

Пріемъ, употребленный Болтинымъ, рѣзко и весьма выгодно отличается отъ голословныхъ сближеній русскихъ и иностранныхъ писателей и ихъ произведеній, которое было такъ обычно въ тогдашней литературѣ.

Приводя, для сравненія съ французскимъ переводомъ, отрывки изъ поэмъ Ломоносова и Хераскова, Болтинъ высказываетъ иногда, хотя и вскользь и чрезвычайно коротко, свое мнѣніе объ эстетическомъ достоинствѣ приводимаго отрывка. Критикъ нашъ называетъ Ломоносова *неподражаемымъ въ изображеніяхъ природы* и ея явленій, и въ доказательство ссылается на слѣдующее описаніе бури:

Закрылись крайніе пучиною лѣса;
Лишь съ моремъ видны вкругъ сліянны небеса.
Тутъ вѣтры сильные, имѣя флотъ во власти,
Со всѣхъ сторонъ сложась къ погибельной напасти,
На западъ и на югъ, на сѣверъ и востокъ
Стремятся, и вертятъ мглу, влагу и песокъ.
Перуны мракъ густой, сверкая, раздѣляютъ,
И громы съ шумомъ водъ свой трескъ соединяютъ.

Digitized by Google

Межъ моремъ рушился и воздухомъ предѣлъ:
Дождю на встрѣчу дождь съ шумящихъ волнъ летѣлъ.
Въ сердцахъ великій страхъ сугубятъ скрыпомъ снасти.

По мнѣнію Болтина, ничего не можетъ быть прекраснѣе и великолѣпнѣе изображенія лѣтнихъ ночей сѣвернаго края, которое находимъ у Ломоносова:

Достигло дневное до полночи свѣтило,
Но въ глубинѣ лица горящаго не скрыло:
Какъ пламенна гора казалось межъ валовъ,
И простирало блескъ багровый изъ за льдовъ.
Среди пречудныя при ясномъ солнцѣ ночи
Верхи златыхъ зыбей пловцамъ сверкаютъ въ очи...

Слѣдующіе три стиха изъ поэмы Ломоносова, Петръ Великій:

Богиня, коей власть владычествъ всѣхъ превыше,
Державство кроткое весны прекрасной тише,
И къ подданнымъ любовь всѣхъ высшій есть законъ,—

Болтинъ называетъ «плавными, пріятными, наполненными нѣжности, величества и красоты».

Въ поэмѣ Хераскова онъ находитъ *прекраснымъ* описаніе горящаго турецкаго флота:

Тамъ бомба, на корабль упавъ, разорвалась,
И смерть, которая внутри у ней неслась,
Покрыта искрами, изъ оной вылетаетъ,
Рукою корабли, другой людей хватаетъ;
Къ чему ни коснется, все гибнетъ и горитъ:
Огонь небесну твердь, пучину кровь багритъ.

Замѣчателенъ отзывъ Болтина о Кантемирѣ и Тредьяковскомъ: «Кантемиръ писалъ стариннымъ, безправильнымъ стихосложеніемъ, то есть безъ мѣры и безъ различія рѳмъ, подобно какъ французскіе піиты, предшественники Малерба; но былъ онъ піитъ

Digitized by Google

въ разсужденіи ума и вкуса, кои находятся въ стихахъ его. Тредьяковскій былъ педантъ, безъ дарованія къ стихотворству; но онъ первый далъ на русскомъ языкѣ примѣръ правильнаго стихотворства всѣхъ родовъ, употребленныхъ какъ древними, такъ и нынѣшними піитами. Телемахида его вся писана экзаметрами. Онъ перевелъ всю піитику Боалову александрійскими стихами съ риѳмами, каковыми подлинникъ писанъ. Однакожъ, со всѣмъ тѣмъ, правду сказалъ Левекъ, что болѣе имѣлъ онъ страсти, нежели дарованія къ письменамъ, и что Телемахиду его и Деидамію читаютъ только для смѣха»[328]).

Болтинъ признавалъ большое различіе между письменною и устною словесностью въ отношеніи пригодности ихъ для историческихъ изслѣдованій Пользуясь, какъ источниками, письменными памятниками старины и древности, выдерживающими научную критику, Болтинъ обращался иногда и къ произведеніямъ устной словесности: приводилъ содержаніе народной пѣсни, объяснялъ смыслъ пословицъ, упоминалъ о народныхъ повѣрьяхъ и преданіяхъ, въ которыхъ слышится отголосокъ, хотя бы и весьма слабый, стародавнихъ понятій и вѣрованій. Онъ пользовался памятниками устной словесности какъ матеріаломъ для филологическихъ соображеній: приводилъ изъ народныхъ пѣсенъ и пословицъ слова и выраженія, сохранившія слѣды глубокой древности, и доказывающія, по его мнѣнію, родственную связь русскаго языка съ другими, которая постепенно ослабѣвала и наконецъ совершенно исчезла. Болтинъ признавалъ за народною словесностью право гражданства въ литературѣ и въ литературномъ языкѣ, и для того, чтобы придать той или другой мысли болѣе яркости и выразительности, нерѣдко скрѣплялъ ее народною пословицею или поговоркою. Но критикъ нашъ недовѣрчиво относился къ былинамъ, видя въ нихъ много искуственнаго, дѣланнаго, много измышленій, принадлежащихъ самой исключительной и самой ничтожной горсти народа, а отнюдь не цѣлому народу.

Въ самомъ способѣ передачи содержанія народной пѣсни видны уже слѣды той литературной обработки, которая, по тог-

Digitized by Google

дашнимъ понятіямъ, была необходимымъ украшеніемъ, сглаживающимъ шероховатыя и грубыя черты творчества «простаго» народа. Болтинъ говоритъ: «Во многихъ старинныхъ пѣсняхъ, каковыя въ деревняхъ женскимъ поломъ поются, слово *лядо* употребляется въ переносномъ смыслѣ вмѣсто *мужъ*. Въ одной изъ таковыхъ, которую я могъ привесть себѣ на память, содержаніе состоитъ въ томъ: Въ нѣкоторый лѣтній красный день, на лужайкѣ при дубровѣ, собрался молодыя женщины въ хороводъ, гдѣ подъ тѣнію деревъ и при легкомъ прохладительномъ вѣтеркѣ, пѣли и плясали. Между тѣмъ примѣтили, что одна изъ нихъ была задумчива и невесела; спрашиваютъ ее о причинѣ того: конечно, говорятъ ей, свекоръ твой угрюмъ или свекровь брюзглива. Нѣтъ,—отвѣчаетъ она имъ—свекоръ и свекровь до меня ласковы, но *лядо* мой нраву угрюмаго и сердитаго; *у меня лядо змѣя скоропя: шипитъ не укуситъ, къ себѣ не припуститъ*».

У крестьянъ нашихъ, разсказываетъ Болтинъ, до сихъ поръ ведется преданіе, что *лѣшіе* живутъ въ лѣсахъ, и сбиваютъ съ пути проходящихъ, отводя отъ глазъ ихъ тѣ предметы, которыми они путь свой запримѣтили. Лѣшихъ признаютъ за духовъ нечистыхъ, и появленіе ихъ относятъ къ тому времени, когда сатана сверженъ былъ съ неба съ подвластными ему духами, и они, летя съ высоты, попадали въ разныя мѣста, гдѣ и остались по волѣ Бога или по собственному выбору. Оставшіеся въ дремучихъ лѣсахъ называются *лѣшими*; въ водахъ — *водяники*; въ поляхъ и рощахъ — *русалки*. Въ домахъ «сожительствуютъ людямъ *домовые*; въ общежитіи повсюду между народа вертятся *бѣсы*» и т. д.

По словамъ Болтина, гулъ римской славы отразился и въ преданіяхъ нашего народа. Славяне называли римлянъ *волотами*; до сихъ поръ еще поляки называютъ итальянцевъ *волохами* или *влахами*. Слава римскихъ побѣдъ достигла до глубокаго сѣвера, и древніе руссы представляли себѣ римлянъ великанами. «Мнѣніе сіе поднесь осталось между черни, что были нѣкогда люди, называемые *волотами*, несравненно больше ростомъ нынѣшнихъ.

Digitized by Google

Прибавляютъ къ сему еще, что по нѣсколькихъ вѣкахъ будутъ люди столькожъ меньше насъ, сколько мы меньше волотовъ, и называться будутъ *пыжиками*». Подобныя этимъ сказки разсказываютъ дѣтямъ деревенскія старухи [324]).

Преданія, легенды, которымъ вѣрили въ свое время, заносились въ лѣтопись; для опредѣленія ихъ источника надо обратиться къ произведеніямъ, имѣвшимъ вліяніе на нашу древнюю литературу. Болтинъ замѣчаетъ, что повѣсть объ Ольгѣ, семидесятилѣтней старухѣ, похитившей сердце греческаго императора, весьма похожа на списокъ съ Сарры, плѣнившей въ преклонныхъ лѣтахъ египетскаго Фараона [325]).

Изображеніе быта и нравовъ минувшаго времени надо искать въ литературныхъ, т. е. въ письменныхъ памятникахъ, а отнюдь не въ такъ называемыхъ народныхъ пѣсняхъ. «Изображаютъ вкусъ и нравы *народа* тогдашняго вѣка: лѣтописи Несторова, Іоакимова; законы Ярославовы и Изяславовы; договоры мирные; грамоты; изложенія духовныя и политическія, и подобные симъ, уцѣлѣвшіе отъ древности, *письменные* остатки». Старинныя же пѣсни, каковы объ Ильѣ Муромцѣ, о пирахъ князя Владимира, и проч. — пѣсни «*подлыя*, безъ всякаго складу и ладу. Подлинно таковыя пѣсни изображаютъ вкусъ тогдашняго вѣка, но не *народа*, а *черни*, людей безграмотныхъ и можетъ быть бродягъ, кои ремесломъ симъ кормилися, что слагая таковыя пѣсни, пѣли ихъ для испрошенія милостыни, подобно тому, какъ и нынѣ нищіе, а паче слѣпые, слагая нелѣпые стихи, поютъ ихъ ходя по торгамъ, гдѣ чернь собирается. Сказанныя пѣсни такого жъ точно рода, какъ сіи нищенскія, называемыя стихами, и сочинены подобными авторами; слѣдовательно, вкусовъ и нравовъ *народа* изображать не могутъ» [326]).

О трудахъ нашихъ тогдашнихъ миѳологовъ и издателей памятниковъ устной словесности Болтинъ отзывается весьма невыгодно. Свѣдѣнія о славянской миѳологіи, сообщаемыя Поповымъ, одинаковой цѣны съ бабьими сказками. Въ свое описаніе славянскаго баснословія Поповъ вносилъ все безъ разбору, и по-

Digitized by Google

мѣстилъ туда много небывалыхъ божествъ[327]). Собиратель пословицъ, издавшій трудъ свой подъ названіемъ: Собраніе 4291 древнихъ россійскихъ пословицъ, — человѣкъ, какъ видно, простой, неумѣвшій различать годнаго отъ негоднаго, и помѣстившій все, что̀ попадало ему въ умъ: пословицы, побасенки, прибаутки, и тому подобныя вещи, неимѣющія ни значенія, ни смысла[328]).

Въ своихъ историческихъ разысканіяхъ Болтинъ долженъ былъ, волею или неволею, заглядывать въ ту непроницаемую даль, въ которой исчезаетъ почва подъ ногами, и вмѣсто достовѣрнаго и дѣйствительнаго приходится ограничиваться вѣроятнымъ и возможнымъ. За рѣшительнымъ отсутствіемъ памятниковъ, надо было обратиться къ единственному, вѣковѣчному свидѣтелю — языку, и добираться до истины при помощи сравнительной филологіи. Извѣстно, на какомъ уровнѣ стояла тогда эта отрасль знанія. Лишенная твердой, научной опоры, она представляла открытое поле для самыхъ смѣлыхъ догадокъ, для самыхъ игривыхъ сближеній и выводовъ. Нѣкоторое сходство въ словахъ, ихъ случайное созвучіе, окончательно рѣшало дѣло; въ вопросахъ чисто-филологическихъ руководствовались соображеніями, вовсе не относящимися къ филологіи. Издѣваясь надъ словопроизводствомъ своего противника, князь Щербатовъ замѣчаетъ, что Болтинъ ищетъ не этимологіи, а *ладу*, т. е. сходства звуковъ, а этимъ путемъ можно дойти до производства названій: города *Вѣны* — отъ стариннаго русскаго слова *вѣно*, что̀ значитъ приданое; города *Неаполя* — отъ словъ: стоитъ *на полѣ*, а *Утики* — отъ *утокъ*[329]). Но не соглашаясь съ тѣмъ, что слово *боярин*ъ значило когда-то *умная голова*, Щербатовъ давалъ этому слову воинственное происхожденіе (*бой* и *яръ* — ярый въ бою) на томъ основаніи, что въ древнія времена воинскія доблести предпочитались *градомудрію* или

Digitized by Google

внутреннему управленію. Болтинъ возражаетъ на это, что умныя головы нужны на всякомъ поприщѣ и во всякое время.

Подобно всѣмъ нашимъ писателямъ восемнадцатаго столѣтія, касавшимся области языкознанія, Болтинъ заплатилъ неизбѣжную дань своему времени. Но нельзя черезчуръ строго осуждать нашего историка за его филологическія наивности, и въ защиту ему могутъ служить два смягчающія обстоятельства.

Вопервыхъ,— тогдашнее состояніе сравнительной филологіи вообще, какъ у насъ, такъ и въ западной Европѣ. Не только дилетанты филологіи, какимъ былъ и Болтинъ, но и присяжные филологи ходили большею частью въ потемкахъ, ощупью, безпрестанно впадали въ ошибки и промахи, сравнивали и сближали вещи совершенно разнородныя, неимѣющія между собою ничего общаго. Главная причина шаткости и сбивчивости въ выводахъ и доказательствахъ заключалась въ невѣрности основныхъ началъ и въ крайнемъ произволѣ въ выборѣ языковъ, подлежащихъ сравнительному наблюденію. Прошло около полустолѣтія отъ смерти Болтина до того времени, когда русскіе историки получили возможность пользоваться точными выводами сравнительнаго языкознанія, очертившаго кругъ своихъ изслѣдованій, и выработавшаго прочные, положительные законы.

Вовторыхъ, Болтинъ, и при господствовавшей тогда путаницѣ, обнаружилъ гораздо болѣе, нежели другіе, осторожности, и не увлекался до такой крайности, въ какую впадали многіе изъ его русскихъ и иностранныхъ современниковъ. Онъ не бралъ на себя окончательнаго рѣшенія филологическихъ вопросовъ, и въ большинствѣ случаевъ признавалъ *вѣроятность*, но никакъ не болѣе, и отнюдь не безусловную достовѣрность предлагаемаго имъ объясненія. Онъ говорилъ, что его домыслы ничуть не хуже, а можетъ быть въ нѣкоторомъ отношеніи и лучше, т. е. правдоподобнѣе, нежели тѣ предположенія, которыя высказывались другими писателями. И впослѣдствіи, передъ судомъ людей науки, знакомыхъ съ новѣйшими пріемами сравнительной филологіи, онъ могъ бы сказать: вся вина моя заключается въ томъ, что я изъ

Digitized by Google

многихъ золъ выбиралъ самое сносное; изъ цѣлаго ряда догадокъ отдавалъ предпочтеніе той, которая, по моему мнѣнію, наиболѣе подходила къ истинѣ.

Болтинъ сознавалъ недостаточность одного созвучія словъ для вѣрныхъ филологическихъ заключеній. Онъ говоритъ, что если бы руководствоваться однимъ только сходствомъ въ произношеніи, то пришлось бы допустить вещи по истинѣ невозможныя, какъ напримѣръ, русскій глаголъ *мою* произвести изъ арабскаго *мойе*, что значитъ *вода*; французскій глаголъ *lecher* (лизать) отъ халдейскаго *лишну* и русскаго *лижу*; французское названіе друга *ami* отъ тунгузскаго *ами*, означающаго *отецъ*. Можетъ ли у сына быть другъ вѣрнѣе и надежнѣе отца; несмотря на то, кто захочетъ быть «столько нахаленъ и глупъ, чтобъ по сему сходству словъ заключить, что языкъ русскій происходитъ отъ арабскаго, а французскій отъ тунгузскаго». Какъ на образецъ весьма страннаго и произвольнаго словопроизводства Болтинъ указываетъ на мнѣніе Леклерка, что названіе языческаго божества *Хорса* происходитъ отъ глагола *корчить*, а названіе города *Рязань* отъ французскаго слова *raisin* (виноградъ), вслѣдствіе чего *Переславль Рязянскій* названъ имъ *Pereslaf, dit le Vignoble*. Рязанью—прибавляетъ Болтинъ—называютъ въ Россіи родъ мелкихъ яблокъ, привозимыхъ въ Москву изъ Переславля Рязанскаго, гдѣ они родятся въ изобиліи: не знаю, яблоки ли прозваны по городу или городъ по яблокамъ [330]).

По индійскимъ сказаніямъ, Брама явился на землѣ подъ именемъ *Копыла*, т. е. покаянника: «не ужъ-то—спрашиваетъ Болтинъ — древній нашъ *Купало* и индійскій *Копыло* есть одно и тожъ? Остается разыскать сіе искуснымъ въ древностяхъ».

Праотцы наши — говоритъ Болтинъ—называли *Лелемъ* бога любви, таинства которой совершаются обыкновенно подъ покровомъ *ночи*, а ночь по арабски *лейль*, по ассирійски *лели* и т. д.: «если г. Леклеркъ не затруднился произвести гуронскаго божка *Арескои* отъ русскаго слова *орѣшки*, для чегожъ не произвесть имени древняго славянскаго божка изъ языка такого народа, съ

Digitized by Google

комъ славяне нѣкогда живали въ сосѣдствѣ? Мое словопроизводство гораздо ближе, вѣроятнѣе и сходнѣе, нежели его; однакожъ *за достовѣрность* его *я не стою*»[331]).

По мнѣнію Болтина, созвучіе только тогда является существеннымъ признакомъ родства словъ, когда оно подкрѣплено другими доказательствами, какъ напримѣръ: если народы жили долгое время въ сосѣдствѣ, и находились между собою въ постоянныхъ сношеніяхъ; если слова сходны между собою не только по звукамъ, но вмѣстѣ съ тѣмъ и по значенію и по смыслу; если сходныя слова служатъ названіями для предметовъ самыхъ необходимыхъ въ первобытномъ состояніи народовъ, и т. п. Сходство между словами должно быть опредѣляемо не только на основаніи звуковъ, но и на основаніи выражаемыхъ ими понятій. Притомъ, даже и въ тѣхъ случаяхъ, когда родство языковъ будетъ доказано, нельзя положительно утверждать, изъ какого именно языка то или другое слово перешло въ остальные родственные языки, т. е., другими словами, нельзя признавать первородства между языками. Болтинъ производитъ и русскія слова отъ иностранныхъ, и иностранныя отъ русскихъ.

Болтинъ полагаетъ, что слово *вельможа* значитъ тоже самое, что по французски значило: *riches hommes*, а по испански — *ricos hombres*. Французы и испанцы людей *знатныхъ* называли *богачами*; русское слово *вельможа* означаетъ человѣка, который *много можетъ*, а такъ какъ у кого больше денегъ, тотъ больше и можетъ, то слѣдовательно и въ словахъ: *вельможи*, *riches hommes*, *ricos hombres*—смыслъ одинаковый: «сообразіе въ человѣческихъ мнѣніяхъ и дѣлахъ повсюду усматривается»[332]).

Слово *бояринъ* производятъ различнымъ образомъ. Болѣе другихъ вѣроятною представляется Болтину догадка Татищева, производящаго это слово изъ языка сарматскаго — отъ словъ, имѣющихъ значеніе: *умная голова*. Также разнообразны толкованія, которыя даютъ слову *баронъ:* Болтину *кажется*, что его всего *сходнѣе* произвести отъ слова *бояринъ*[333]).

Въ венгерскомъ языкѣ слово *kàr* имѣетъ разныя значенія—

Digitized by Google

утрата, вредъ, ударъ, язва, и т. п.: явственно, что наше слово *кара* и глаголъ *караю* происходятъ отъ венгерскаго [334]).

Имя народа *Угры* — славянское. Славяне называли мадьяръ *угорами*, впослѣдствіи сокращенно—*уграми*, потому что мадьяры жили *у горъ* кавказскихъ. Названіе *нѣмецъ* взято отъ народа германскаго племени, который жилъ на Рейнѣ и назывался *Неметы:* поэтому должно писать *немецъ*, а не *нѣмецъ*, какъ принято вслѣдствіе невѣрнаго производства этого имени отъ слова *нѣмой* [335]).

Въ самой глубокой древности часть славянскаго племени переселилась въ Италію, и смѣшалась съ тамошними народами: это доказывается множествомъ славянскихъ словъ, оставшихся въ языкѣ латинскомъ. Въ *греческомъ языкѣ* также *множество словъ славянскихъ или греческихъ въ славянскомъ*, и притомъ такихъ, которыя необходимы для племенъ первобытныхъ, чѣмъ ясно доказывается долговременное сожитіе одного народа съ другимъ [336]).

По сходству многихъ славянскихъ словъ съ латинскими заключаютъ, что славяне и латины были народы одного племени, *что, можетъ быть, и правда.* А что языки ихъ, втеченіе вѣковъ, такъ отдалились одинъ отъ другаго, то здѣсь нѣтъ ничего удивительнаго. Языкъ, которымъ говорили за триста лѣтъ до Цицерона, былъ такъ же непонятенъ въ его время, какъ теперешнимъ англичанамъ или французамъ тотъ языкъ, на которомъ за столько же лѣтъ говорили ихъ предки [337]).

Русскій языкъ есть отрасль *сарматской* семьи языковъ, къ которой принадлежали вымершіе языки народовъ, имена которыхъ: *чудь, кривичи, меря, мурома, весь*, и т. д., и принадлежатъ языки: *венгерскій, шведскій*, и уцѣлѣвшіе остатки языка народовъ: *мордвы, чувашей, черемисы, карелов, финновъ*, и т. д. Это доказывается сходствомъ русскихъ словъ съ венгерскими, финскими, шведскими, и т. д., какъ напримѣръ:

Слова венгерскія:

buja — своевольный, необузданный, неукротимый; у насъ го-

Digitized by Google

ворятъ: *буйный вѣтеръ* и въ простонародныхъ пѣсняхъ: *буйная головушка.*

veder — *ведро*, водоносъ.

deàk — ученый или умѣющій грамотѣ, ибо встарину не только у насъ, но и во всей Европѣ, считали ученымъ того, кто зналъ грамотѣ: отсюда и наше слово *дьякъ*, которое первоначально писывали *деякъ* (?).

titkos — тайный, сокровенный; *titok* — тайна: *вѣроятно,* отсюда произошло названіе *титьками* тѣхъ частей тѣла, которыхъ всегда держатъ закрытыми.

Слова финскія:

kissa — кошка. Лаская кошку, и маня ее къ себѣ, мы и теперь еще называемъ ее *киска*, и говоримъ: *кисъ, кисъ.*

nena — носъ. Въ простонародіи говорятъ: *нюни* разбить, расквасить, т. е. ударить кулакомъ по носу.

pasma — небольшой мотокъ нитокъ: у насъ называютъ *пасмомъ* опредѣленное количество нитокъ въ моткѣ.

sirka — сверчокъ: глаголъ *чиркаю*, безъ сомнѣнія, происходитъ отъ этого слова, тѣмъ болѣе, что въ нѣкоторыхъ мѣстахъ Россіи сверчковъ называютъ *чиркунами.*

raadi — судья: оттого нашъ глаголъ *рядить*, что̀ значитъ *судить.*

wersta — уравненіе, сравненіе, оцѣнка вещи: отсюда нашъ глаголъ *верстаю.* Въ пѣсняхъ поютъ: неровня мнѣ не подъ *версту.* Можно бы это слово употреблять вмѣсто французскаго слова *valeur*, котораго недостаетъ въ современномъ русскомъ языкѣ.

Слова шведскія:

skrijn — сундучекъ, коробочка: отсюда происходитъ слово *скрынка.*

sky — облака. Изображая темноту ночи, мы говоримъ: такъ темно, что *зги* невидать. Трудно найти другое, подходящее, про-

Digitized by Google

изводство слову *зга*, тѣмъ болѣе, что на сходство съ шведскимъ указываетъ самый смыслъ нашего слова *зга:* когда не видно даже облаковъ, то нельзя разглядѣть уже никакихъ другихъ предметовъ.

skakade — движеніе, колебаніе, качаніе, и т. д.: отсюда нашъ глаголъ *скакать,* и т. д.

Языки, также какъ и народы, создаются вѣками, говоритъ Болтинъ. Втеченіе вѣковъ происходитъ постепенное слитіе, превращеніе и перерожденіе и народовъ и языковъ. Испанцы и галлы имѣли когда-то свои собственные языки. Пришли римляне, поработили ихъ, и навязали имъ свой языкъ. Впослѣдствіи римлянъ замѣнили другіе народы: франки, готы, вандалы, мавры, которые также вводили свои языки. Изъ всей этой смѣси образовались тѣ языки, которые извѣстны теперь подъ именемъ французскаго и испанскаго. Въ разсматриваемомъ отношеніи, *славянъ* можно сравнить съ римлянами, а *руссовъ*, чудь и кривичей съ галлами и испанцами. Славяне слились съ русскими въ одинъ народъ, и создали одинъ общій языкъ.

Въ древнѣйшую пору русской *исторической* жизни, въ самыхъ первыхъ памятникахъ русской *литературы* славянское начало является преобладающимъ, господствующимъ въ языкѣ, и отъ древняго русскаго сохраняются только нѣкоторые слѣды. Къ нимъ, къ этимъ остаткамъ древнѣйшаго, неуловимаго исторіей, періода русскаго языка принадлежатъ уцѣлѣвшія въ лѣтописи слова: *гридница*, *вирникъ*, *скотъ* (въ значеніи *денегъ*), *вотоляна* свитка, *нетій* и немногія другія:

«Устави на дворѣ своемъ въ *гридницѣ* пиръ творити боярамъ». Пошведски *graedar* значитъ поваръ, приспѣшникъ, а *gryta* — котелъ, горшокъ. Слѣдовательно, Владимиръ приказалъ въ *поварнѣ* своей готовить кушанья для бояръ.

Vero — пофински, подать, поборъ: отсюда, *вѣроятно*, происходитъ и названіе *вирникъ*, т. е. сборщикъ податей.

Слова лѣтописца: «начаша *скотъ* брати»; раздавалъ «отъ *скотницъ* своихъ кунами» и т. п. объясняются шведскимъ сло-

Digitized by Google

вомъ *scatt*, что̀ значитъ: подать, казна. Легко могло статься, что переписчикъ лѣтописи, не понимая значенія словъ: *скатъ* и *скотница*, передѣлалъ ихъ въ *скотъ* и *скотница*.

Въ никоновской лѣтописи, а также въ прологахъ и въ патерикѣ, когда рѣчь идетъ о монашеской одеждѣ, употребляютъ слова: *вотоляна* свитка. Пофински *ruota* значитъ: невыдѣланная кожа. Такимъ образомъ мы узнаемъ, что наши монахи и отшельники носили одежду изъ невыдѣланныхъ кожъ.

Слово *нетій* — «слуги и *нетіи* Игоревы» — оставалось бы для насъ непонятнымъ, если бы оно не уцѣлѣло въ языкахъ финскомъ и шведскомъ. Финское слово *naeetti* значитъ: способный, полезный, благопріятный, а шведское *naett* значитъ: избранный, изящный, и т. д. [338]).

Русскій языкъ, слившись съ славянскимъ въ одно нераздѣльное цѣлое, и будучи поглощенъ славянскимъ, оставилъ однакоже глубокій, неизгладимый слѣдъ, проходящій черезъ всю исторію языка, отъ письменныхъ памятниковъ временъ Нестора до живаго говора народа и литературныхъ произведеній нашего времени. Эта яркая особенность древняго русскаго языка заключается, по мнѣнію Болтина, въ томъ исконномъ свойствѣ, которое впослѣдствіи стали называть *полногласіемъ*. Болтинъ называетъ его *прибавкою* или *вложеніемъ гласныхъ буквъ*. Онъ говоритъ: «Россійскій языкъ отдѣлился отъ славянскаго прибавкою во многія слова славянскія гласныхъ буквъ. Во многія реченія славянскаго языка, въ коихъ двѣ согласныя буквы рядомъ стоятъ, руссы вложили гласную *о* или *е*, и вмѣсто: *класъ*, *гласъ*, *вранъ*, *предъ* и проч., стали выговаривать: *колосъ*, *голосъ*, *воронъ*, *передъ* и проч.; вслѣдствіе сего-жъ обыкновенія и слово славянское *власъ* сдѣлалося въ русскомъ *волосъ*» [339]). Такимъ образомъ, наблюдательный Болтинъ одинъ изъ первыхъ замѣтилъ то существенное свойство русскаго языка, на которое впослѣдствіи обратили вниманіе Добровскій и Востоковъ, и которое вызвало нѣсколько изслѣдованій, обогатившихъ нашу филологическую литературу, и принадлежащихъ ученымъ различныхъ поколѣній, отъ

Digitized by Google

М. А. Максимовича до А. А. Потебни. Появленіе полногласія въ русскомъ языкѣ Болтинъ объясняетъ также, какъ и Добровскій. Въ полногласіи Болтинъ видитъ одну изъ коренныхъ особенностей древняго русскаго языка, который, по его мнѣнію, принадлежитъ къ сарматской семьѣ языковъ вмѣстѣ съ *финскимъ* и многими другими. Добровскому также казалось, что полногласіе явилось въ русскомъ языкѣ вслѣдствіе смѣшенія русскихъ съ народами *финскаго* племени: die unslavische gewohnheit der Russen, die gar nicht harten verbindungen, z. B. *pr* in *pre*, durch einschibung eines vocals zu mildern (*pere*), weiset auf vermischung der Russen mit völkern *finnischer* abkunft hin [340]).

Обращаясь къ языку Болтина, представляющему, какъ языкъ каждаго писателя, необходимый матеріалъ для исторіи русскаго литературнаго языка, замѣтимъ, что въ немъ встрѣчаются нѣкоторыя особенности, касающіяся значенія словъ, ихъ образованія и формы, а также и синтаксическихъ требованій, какъ существенныхъ, такъ и условныхъ. Логическое начало въ языкѣ Болтинъ предпочиталъ правиламъ грамматики, и при построеніи фразы имѣлъ въ виду *мысль*, выражаемую словами, а не ту форму, въ которой они являются въ предложеніи. Слогъ Болтина не отличается литературною обработкою; но въ способѣ выраженія много живаго, мѣтко передающаго различные оттѣнки мысли. Въ простой и безыскуственной, но живой и своеобразной рѣчи Болтина слова, заимствованныя изъ древнихъ памятниковъ, стоятъ рядомъ со словами, взятыми изъ языка современнаго ему общества, а также изъ народнаго языка. Заслуживаетъ вниманія частое употребленіе разговорныхъ выраженій и народныхъ пословицъ и поговорокъ.

Чтобы дать наглядное понятіе о языкѣ и слогѣ Болтина, приводимъ нѣсколько примѣровъ [341]):

Digitized by Google

— Мужъ долженъ быть хозяинъ дома, а не нѣмой *послухъ* безчиній жениныхъ прислужниковъ (Л. I, 474).

— Въ числѣ таковыхъ (монаховъ—чернорабочихъ) рѣдко и грамотѣ знающіе бываютъ, но по большей части простаки, поселяне, *невыласи* (Л. I, 123).

— Если чернь, по крайнему ея *невыласію*, и признаетъ наблюденіе нѣкоторыхъ дѣяній за исполненіе законное, однакожъ отнюдь не вѣритъ, чтобъ все прочее дѣлать было дозволительно (Л. I, 162).

— Чтобъ болѣе имѣть способовъ удержать народы въ *невыласіи*, присвоили себѣ папы исключительное право учреждать университеты (Л. II, 266).

— Избраніе (вольности) требуетъ прилежнаго разсмотрѣнія и *опаснаго* вниманія и разсужденія (Л. II, 235).

— Легко могло статься, что къ *бытію* истинному примѣшали послѣ нѣсколько *небылицъ* и вздора (Л. I, 213).

— Приведенное мною *бытіе* изъ Татищевой исторіи, въ которомъ между прочіимъ описуется о вѣчѣ, бывшей въ Кіевѣ, князь Щербатовъ находитъ страннымъ и смѣшнымъ (О. 128).

— У латинъ столь обезобразился законъ, что сталъ неузнаваемъ: сіе такое есть *бытіе*, коего и самые привязанные къ римскому закону отрещи не могутъ (Л. I, 152).

— Судя о причинахъ по *содѣятельностямъ*, усматриваются въ дѣяніяхъ намѣренія и виды пристрастные (Л. II, 248).

— Донынѣ въ Италіи, Ишпаніи и Португалліи слабые остатки христіанства помрачены безчисленнымъ множествомъ дѣйствій суевѣрныхъ: вотъ каковы суть *содѣятельности* просвѣщенія духовенства, управляющаго народами непросвѣщенными (Л. II, 258).

— Касательно до того, что якобы я многія приводилъ мѣста, кои съ *предлежностію* не сходствуютъ, дозволительно подумать, что тѣ самыя обстоятельства показались несходными съ *предлежностію*, которыя въ самой вещи суть сходны и приличны.

Digitized by Google

Нашелся бы я въ состояніи достаточнѣе о сей *предлежности* сказать (О. 5, 8).

— О *ушествіи* Ярополковомъ изъ Кіева Левекъ сокращенно и глухо написалъ (Л. I, 82).

— Когда вамъ недовольно показалося общаго изображенія качества народовъ, и заблагоразсудили вы войти въ подробное описаніе перемѣнъ *имства*, нравовъ и характера русскихъ (Л. I, 431).

— Пороки рабовъ зависятъ не отъ невольничества ихъ, а отъ воспитанія и *имства*, какъ и всѣхъ людей вообще (Л. II, 338).

— Папы, увѣря народъ о власти своей надъ чистилищемъ и адомъ, обратили суевѣрное *имовѣріе* его въ свою пользу (Л. I, 147).

— Отдаленіе отъ средоточія государства, *пошва* неплодная, климатъ суровый, мѣстоположеніе низкое и болотное (Л. I, 549).

— Ближайшее мѣсто надъ адомъ есть *чистецъ*, въ коемъ очищаются души. Повыше *чистца* полагаютъ быти лимбамъ, для младенцевъ, умирающихъ безъ крещенія (Л. I, 166).

— Тамъ сказывалъ, что русскіе не имѣли ни уставовъ, ни законовъ, а здѣсь признаетъ, что новгородцы имѣли у себя родъ правленія, подобный римскому: *разласію* сему не иное что̀ причиною, какъ забвеніе (Л. II, 427).

— Въ сихъ словахъ двѣ *невмѣстности* обрѣтаю: суровость временъ и недостатокъ храбрости въ Мстиславѣ (Щ. II, 82).

— Открытый Татищевымъ отрывокъ тѣжъ самые имѣетъ на себѣ знаки *принадлежательности* Іоакиму, по каковымъ и лѣтопись Несторова признавается за несторову (О. 13).

— Можно назвать вѣкъ оный грубымъ, но эпитета суроваго ему *непринадлежательна* (Щ. II, 82).

— Старшая дочь Гостомыслова была за княземъ изборскимъ, отъ которыя родилась Ольга; но куда дѣвался сынъ, остается въ *безызвѣстіи* (Р. 6—7).

— *Безмѣстность* порицанія собственными недостатками другаго (Л. II, 302).

— *Безмѣстно* утверждать, чтобъ открытый Татищевымъ

Digitized by Google

отрывокъ былъ достовѣрный подлинникъ Іоакимовъ; но не меньше будетъ дерзновенно не признать его за списокъ съ онаго (О. 12—13).

— Переводъ съ мирнаго *докончанія*, учиненнаго Олегомъ съ императоромъ греческимъ.... Переводъ съ мирнаго *докончанія*, заключеннаго между императоромъ греческимъ и Игоремъ, великимъ княземъ русскимъ (Л. I, 69—71).

— Самыя многолюднѣйшія области превращены были въ пустыни; голодъ и моръ послѣдовали за *ужасностьми* войны, столь губительныя (Л. II, 292).

— Окончу примѣчанія мои показаніемъ нѣсколькихъ превращеній имянъ и словъ россійскихъ, коихъ я не имѣлъ *приличія* прежде показать (Щ. II, 346).

— Сіи дощечки держатъ они въ клѣтяхъ своихъ въ *упромономъ* мѣстѣ, и вѣрятъ, что отъ сохраненія ихъ зависитъ безвредность дома и живущихъ въ немъ (Л. I, 104).

— Петръ Великій, усмотря, что иностранные писатели славянскій титулъ «повелитель» въ иномъ разумѣ толкуютъ, повелѣлъ вмѣсто «повелитель» писать латинское «императоръ», что въ *буквенномъ* смыслѣ есть одно и тожъ (Л. I, 252).

— Что значитъ слово «изобезъ» я не знаю, а безъ ошибки могу назвать его нелѣпостію, *праздною* смысла (Щ. II, 125—126).

— Былъ онъ вкупѣ и великодушенъ и мужественъ, ибо сіи свойства никогда не бываютъ *разлучны* (Щ. II, 83).

— Завоеваніе Крыма доставило Россіи важныя выгоды, но мало еще *истинствующія* (такъ Болтинъ перевелъ слова Леклерка: des avantages encore peu *certains*) (Л. II, 165).

— Когда русскіе вели *кочевную* жизнь, тому никакихъ слѣдовъ ни въ исторіи, ни въ преданіи не обрѣтаемъ (Л. I, 15).

— Леклеркъ, желая представить русскій народъ суевѣрнымъ, *невѣждымъ*, злонравнымъ, старался сплетать разныя про него басни (Л. I, 160).

Digitized by Google

— Лѣшіе проходящихъ заблуждаться заставляютъ, представляя на другихъ мѣстахъ тѣ предметы, коими они путь свой *запримѣтили* (Л. I, 112).

— Знаменитый Руссо, *попустясь* въ крайность, коренемъ всего зла просвѣщеніе признаетъ (Щ. II, 82).

— Не хотѣлъ онъ *обмыслить* нестаточность предлагаемаго (Щ. II, 463).

— *Обмысливши* все сіе, должно будетъ согласиться (Щ. I, 17).

— Руссы и въ язычествѣ не были такими дикарями, каковыми ихъ князь Щербатовъ *оживописуетъ* (Щ. I, 287).

— Творецъ піимы, *уличествивъ* слова сіи: «война, пожаръ, смерть и гладъ», даетъ первой въ руки мечъ и пламенникъ (Л. II, 75).

— У піита смерть *уличествленная* представляется летящею въ ядрѣ, и все то разрушающею и губящею, къ чему ни коснутся ея раскаленныя руки (Л. II, 79).

— Такого рода пространство не можетъ быти *нравно* не токмо нѣжному народу, но и тѣмъ грубымъ, кои любятъ подробности (Л. I, 279).

— Что *лежитъ* до Сибири вообще, соглашаюсь съ Леклеркомъ (Л. II, 139).

— Побитіе шведовъ стоитъ того, чтобъ разсказать про него нѣсколько попространнѣе, по крайней мѣрѣ хотябъ *въ-полы* столько строчекъ на него употребить, сколько утрачено на сказаніе о четырехъ сестрахъ (Л. II, 511).

— Народъ сей угодно было князю Щербатову превратить въ нѣкоего витязя и придать ему отечество, да и самый смыслъ рѣчи перевернуть *на опоко* (Щ. II, 111—112).

— О *вѣчѣ*, *бывшей* въ Кіевѣ. — Описаніе *оныя вѣчи* не я сдѣлалъ. — Собирались *на вѣчу* (О. 128—129).

— Не трудно догадаться, которому народу приписываетъ авторъ *эпитету* нѣжнаго (Л. 278).

— *Эпитета* суроваго ему непринадлежительна (Щ. II, 82).

Digitized by Google

— Простаки, *поселяня* (Л. I, 123).

— Крестьяня по старинѣ съ женами обходятся (Л. I, 473).

— Хотятъ, чтобъ крестьяня ихъ безпрестанно на нихъ работали (Л. II, 217).

— Дворяня, перенявшіе иностранные обычаи (Л. II, 369).

— Славяня нѣкогда живали въ сосѣдствѣ (Л. I, 112).

— Что число звона въ городахъ велико, въ томъ я согласенъ, но чтобъ за часть божественнаго служенія онъ признавался, г. Бишингъ въ томъ *заблуждаетъ* (Л. I, 204—205).

— Авторъ мнитъ, что всѣ писатели *заблуждаютъ*, выводя готѳовъ изъ Скандинавіи (Щ. I, 91).

— Колико честныхъ и добродѣтельныхъ людей казнено, а *оставшихъ* ихъ семействъ ограблено и посрамлено (Л. II, 470).

— Кіевляне, *посовѣтовавъ* между собою, дали отвѣтъ согласный съ желаніемъ великаго князя (Л. I, 474).

— Бѣднымъ людямъ трудно было *доступать сего мнимаго блаженства* (Щ. II, 451).

— Поля между горъ Уральскихъ и Оби, будучи отверсты отъ юга, могли свободно *доступлены быть народами* кочевыми, изъ теплыхъ странъ пришедшими (Л. II, 144).

— Что большая часть крестьянъ *вѣрятъ быти* домовымъ духамъ, это правда (Л. I, 107).

— *Чаетъ* женщина *быти себя непраздною*; но по нѣсколькихъ мѣсяцахъ окажется, что чаяніе ея было напрасное (Л. I, 114).

— Между нихъ (дворянъ) не меньше есть толстобрюхихъ, *чему причиною быти мню* бездѣйствіе и пресыщеніе (Л. II, 369).

— Онъ *хвастался имѣть перо* золотое и перо желѣзное (У Бэля: quelques uns disent qu'il *se vantait d'avoir* une plume d'or et une plume de fer) (Л. II, 490).

— Нашелся бы я что ни есть удовлетворительнѣе о сей предлежности сказать, но *писавъ* примѣчанія мои, ни *приличность*, ни *цѣль* того не дозволяли (О. 8).

— *Слыша,* какъ безчеловѣчно мучимъ былъ Волынскій и многіе другіе, отъ ужаса *волосы* дыбомъ станутъ (Л. II, 470).

Digitized by Google

— Вещества не трудно было *мнѣ* собрать, *будучи долженъ* ходить по всѣмъ окрестнымъ мѣстамъ (X. Предувѣдомленіе).

— Характеръ господина не можетъ имѣть *вліянія въ* ихъ (рабовъ) нравы (Л. II, 338).

— Не только побѣжденныхъ законъ, языкъ и нравы остались бы безъ измѣны, но по времени и побѣдители бы нечувствительно *сообразилися онымъ* (Л. II, 297).

— Каждый платитъ по расчисленію, сверхъ двѣнадцати рублей, *которыми* за владѣніе цѣлаго пая *долженъ* (Л. II, 341).

— Пора намъ покинуть *ни къ чему годное* обыкновеніе *клеветать всѣ вѣры* (у Вольтера: il est temps que nous quittions *l'indigne* usage de *calomnier toutes les sectes*) (Л. I, 183).

— Съ тѣхъ поръ, какъ *юношество* свое стали мы посылать въ чужіе краи, и воспитаніе *ихъ* ввѣрять чужестранцамъ, нравы наши совсѣмъ перемѣнились (Л. II, 252).

— Обычай сей между *черни* поднесь существуетъ: *они* всякое дѣло начинаютъ молитвою (Р. 31).

— Все то съ ними сбылось, что они себѣ предвѣщали: *тужъ чашу* досталося имъ *пить*, которую руссы пили, будучи подъ властію князей славянскихъ (Р. 34—35).

— Я прочелъ всю сію книжку *отъ доски до доски* (Л. II, 59).

— Почти у всѣхъ *нашей братьи* помѣщиковъ привычка есть, что отъ крѣпостныхъ людей вящшихъ требуемъ услугъ и большія исправности, нежели отъ наемныхъ (Л. II, 241).

— Доводы, изобличенія, коими я обнаружилъ и показалъ *какъ на ладонь* всѣ лжи, клеветы, злословія, пустословія (Л. I, 189).

— Пусть по совѣсти г. Леклеркъ скажетъ, читалъ ли онъ кормчую книгу: *я держу сто противъ одного*, что онъ ниже о содержаніи ея понятіе имѣетъ (Л. I, 455).

— Запутавшись въ сплетеніи собственныхъ нелѣпостей, *какъ муха въ паутинѣ*, жужжитъ жалобно на темноту писателей (Щ. II, 112).

— Приходило ли ему когда въ голову, что переводъ его бу-

Digitized by Google

дутъ читать русскіе, и увидя такую несообразимую *дичь*, конечно *добраго слова не скажутъ* (Л. II, 91).

— Удивительная *чепуха* (Л. I, 351).

— Вездѣ *вздоръ* и *чепуха* (Л. II, 384).

— Не было нужды прибавлять безумія симъ князьямъ: будетъ съ нихъ и той глупости, что *не убивъ медвѣдя, продали его кожу* (Щ. II, 414).

— Пословица у насъ есть: *съ міру по ниткѣ, а голому рубаха*, — изъ нѣсколькихъ десятковъ книгъ страницы по двѣ, по три, составится цѣлый томъ (Л. I, 209).

— Авторъ многословесіемъ сдѣлался самъ себѣ изобличителенъ въ неправдѣ; у насъ присловица есть: *со лжи люди не мрутъ, но впередъ имъ вѣры неймутъ* (Л. I, 381).

— Гдѣ есть такой народъ, который не имѣетъ своихъ суевѣрій, забобонъ и предразсужденій? Безмѣстность порицанія собственными недостатками пословица сія изъявляетъ: *горшокъ котлу насмѣхается, а оба черны* (Л. II, 301—302).

— Часто и то случается, что не достоинство цѣну вещи составляетъ, но приличность, по пословицѣ: *дорога борозда къ загону* (Л. II, 482).

— Послѣ описанія разныхъ племенъ и народовъ, кои намъ потому только могутъ считаться въ родствѣ, что *на одномъ солнцѣ онучи сушили*, какъ гласитъ наша простонародная поговорка, достигъ наконецъ авторъ до времени, коимъ начинается наша исторія (Щ. I, 112).

V.

Научная дѣятельность Болтина оставила глубокій, можно сказать, неизгладимый слѣдъ въ нашей литературѣ. Историческія разысканія Болтина, его взгляды и выводы, привлекали къ себѣ вполнѣ заслуженное вниманіе ученыхъ писателей послѣдующихъ поколѣній. Свѣтила русской исторической науки пользовались трудами Болтина, составляющими украшеніе нашей исторіографіи восемнадцатаго столѣтія. Мнѣнія, высказанныя Болтинымъ,

Digitized by Google

не пропадали даромъ; они находили и горячихъ защитниковъ и строгихъ порицателей. Имя Болтина, ссылки на его сочиненія и цитаты изъ нихъ встрѣчаются во многихъ изслѣдованіяхъ по русской исторіи. Явились и монографіи, разсматривающія ту или другую сторону въ богатомъ содержаніи произведеній знаменитаго писателя своего времени.

Ученый и необыкновенно даровитый, но вмѣстѣ съ тѣмъ жолчный и раздражительный Шлецеръ, не щадившій никого въ своихъ приговорахъ, отзывается о Болтинѣ съ большимъ уваженіемъ. Несходясь съ Болтинымъ въ нѣкоторыхъ научныхъ вопросахъ, и указывая слабыя стороны въ его трудахъ, Шлецеръ отдаетъ должное его уму и его критическому таланту. Шлецеръ называетъ Болтина *величайшимъ русскимъ знатокомъ отечественной исторіи*, и говоритъ, что еще ни одинъ русскій не писалъ исторіи своего отечества *съ такими познаніями, остротою и вкусомъ*. Это особенно относится къ критическимъ примѣчаніямъ на исторію Щербатова, ошибки котораго, часто невѣроятныя, разоблачаются безъ всякой пощады. Шлецеръ восхищается тѣмъ, что Болтинъ, смѣло отвергая разныя бредни, которыя для предшественниковъ его были священными, отказывается отъ Мосоха, и смѣется надъ желаніемъ, когда-то общимъ у всѣхъ народовъ, отыскивать своихъ прародителей въ книгахъ Моисеевыхъ. Болтинъ обвиняетъ Щербатова въ томъ, что онъ не только не обнаружилъ бредней Стриковскаго, Петрея, Страленберга, и др.; но и подтверждалъ ими собственныя ошибки. По мнѣнію Шлецера, въ большую заслугу Болтину должно поставить то, что онъ говорилъ о необходимости открыть государственный архивъ, и побуждалъ къ *сличенію* лѣтописей. Несмотря на все это, Шлецеръ ни какъ не хотѣлъ допустить, чтобы русскій человѣкъ, и притомъ не спеціалистъ, а «занимавшійся дру-

Digitized by Google

гаго рода дѣлами», могъ вполнѣ овладѣть историческою критикою и пріобрѣсти основательныя свѣдѣнія въ иностранной словесности, при тогдашнемъ недостаткѣ у насъ новѣйшихъ иностранныхъ книгъ научнаго содержанія. По словамъ Шлецера, Болтинъ возмутилъ первые источники русской исторіи, идя по слѣдамъ Татищева, и признавъ руссовъ за финновъ, Варяжское море за Ладожское озеро, и ложный Іоакимовскій отрывокъ за истинный. Шлецеръ не могъ простить Болтину ни того, что Болтинъ не признавалъ Рюрика и варяговъ нѣмцами, говоря, что «о нѣмцахъ въ тогдашнее время въ здѣшней сторонѣ и слуху не было»; ни того, что Болтинъ утверждалъ, будто бы въ Россіи было множество городовъ въ то время, когда отъ Рейна до Балтійскаго моря не было ни одного [342]).

Строгимъ, порою безпощаднымъ критикомъ Болтина является Карамзинъ. Въ первыхъ томахъ своей исторіи (до пятаго включительно) Карамзинъ неоднократно обращался къ Болтину, приводилъ мѣста изъ его сочиненій, подвергалъ ихъ критической оцѣнкѣ, и, соглашаясь иногда съ авторомъ, въ большинствѣ случаевъ оспаривалъ его мнѣнія. Тѣмъ строже относился исторіографъ къ своему предшественнику въ разработкѣ отечественной исторіи, что видѣлъ въ немъ усерднаго послѣдователя Татищева, къ которому не питалъ особеннаго довѣрія. Карамзинъ весьма точно указывалъ ошибки и промахи Болтина, какъ историческіе, такъ и филологическіе. Суть всѣхъ замѣчаній Карамзина можно выразить, приблизительно, такимъ образомъ: Болтинъ черезчуръ уже довѣрчиво полагался на Татищева, и, повторяя его слова, не всегда провѣрялъ ихъ свидѣтельствомъ первыхъ источниковъ; въ иныхъ случаяхъ Болтинъ угадывалъ истину, но не могъ вполнѣ раскрыть и доказать ее, при тогдашнемъ состояніи науки; нѣкоторыя изъ ошибокъ, замѣчаемыхъ у Болтина, встрѣ-

Digitized by Google

чаются и у князя Щербатова и даже у Шлецера; и въ критикѣ Болтина и въ его домыслахъ много вѣрнаго, много ума и наблюдательности.

Самый рѣзкій отзывъ Карамзина слѣдующій: «Болтинъ пишетъ, что жители Ахматовыхъ слободъ были черкасы, и назывались казаками; что они бѣжали къ баскаку въ Каневъ, и построили городокъ Черкаскъ, и проч. Можно ли такъ смѣло выдумывать? Можно, какъ Татищевъ и Болтинъ думали» [343]). Приводимъ и всѣ, или почти всѣ, другіе отзывы Карамзина о Болтинѣ.

Болтинъ, полагаясь на Татищева, но не справившись съ лѣтописями, винилъ Щербатова въ томъ, что онъ принялъ *Волгу* за *Волокъ*, сказавши, что князь Изяславъ остался на *Волокѣ*. Но Изяславъ, участвовавшій въ первомъ походѣ Всеволодовомъ на Суздаль, дѣйствительно остался *на Волокѣ*, т. е. въ Волоколамскѣ. Во многихъ спискахъ Нестора сказано, что Ростиславъ, сынъ Владимира Ярославича, бѣжалъ изъ *Новагорода*: Болтинъ укорялъ Щербатова и тѣмъ, что онъ вѣрилъ лѣтописямъ болѣе, нежели Татищеву. Татищевъ и Болтинъ несправедливо думали, что Козары и Хвалисы одинъ и тотъ же народъ. Татищевъ сказалъ, а за нимъ Болтинъ и другіе повторяли, что Стриковскій упоминаетъ о *Голядахъ*, обитавшихъ гдѣ-то въ Литвѣ: ни Стриковскій, ни Кояловичь не говорятъ объ нихъ ни слова. Татищевъ и Болтинъ несправедливо полагали, что древняя козарская *Вежа* находилась при устьѣ Днѣпра, гдѣ когда-то процвѣтала Ольвія; въ договорѣ Игоря съ греками говорится о *Бѣлобережьѣ* при устьѣ Днѣпра: Татищевъ не разобралъ этого имени или желая его исправить, обратилъ *Бѣлобережье* въ *Бѣлую Вежу*. Татищевъ и Болтинъ думали, что *Нѣжатинъ* есть *Нѣжинъ;* но послѣдній называется въ лѣтописяхъ *Унѣжемъ*. «Татищевъ *объявляетъ* намъ, что Ярополкъ озлобился на Всеволода за то, что сей князь отдалъ Дорогобужъ Давыду Игоревичу, а Болтинъ удивляется, что Щербатовъ не зналъ сего вымышленнаго обстоятельства» [344]).

Digitized by Google

Болтинъ называлъ древнихъ славянъ *черноволосыми*, и видѣлъ въ этомъ одно изъ доказательствъ ихъ азіятскаго происхожденія; но онъ не справился съ извѣстіями византійскихъ историковъ, изъ которыхъ видно, что славяне казались грекамъ по большей части русыми. Болтинъ говоритъ, что зыряне утратили свой языкъ, и сдѣлались совершенно русскими; но языкъ зырянскій еще сохраняется въ устахъ народа, и словарь его напечатанъ Миллеромъ въ его Sammlung russischer Geschichte. Болтинъ несправедливо называетъ Путивль городомъ вятичей: онъ былъ въ области Сѣверской [345]).

Въ лѣтописи сказано: «Володимеру же шедшю къ Новугороду *по верховніе вои* на печенѣгы». Князь Щербатовъ думалъ, что Владиміръ пошелъ къ Новгороду воевать съ печенѣгами; Болтинъ полагалъ, что вмѣсто *на Печенѣги* надо читать *на Чудь:* такъ написалъ и Татищевъ. Но всѣ трое ошиблись: Несторъ хотѣлъ сказать, что Владиміръ пошелъ въ Новгородъ *за верховыми воинами,* чтобы съ ними идти на печенѣговъ. Сѣверозападная Россія называлась въ отношеніи къ южной *верховьемъ*. Шлецеръ несправедливо считалъ *Емь* ижорцами: Татищевъ и Болтинъ также невѣрно помѣщали этотъ народъ между Ладожскимъ озеромъ и Бѣлымъ моремъ, въ Двинской землѣ. Въ договорѣ Игоря съ греками: «возьмутъ мѣсячное свое, *первое* отъ града Кыева, и *паки* изъ Чернигова». Болтинъ полагалъ, что слова эти ошибкою перенесены изъ одной статьи въ другую; Шлецеръ не видѣлъ въ нихъ никакого смысла. Ошибки нѣтъ и смыслъ ясенъ: сочинитель договора означаетъ, изъ какихъ городовъ русскіе пріѣзжали въ Константинополь,—*вопервыхъ*, изъ Кіева; *вовторыхъ*, изъ Чернигова, и т. д. [346]).

Болтинъ, также какъ и Татищевъ, справедливо обличалъ невѣжество новѣйшихъ лѣтописцевъ, т. е. тѣхъ, которые, въ шестнадцатомъ вѣкѣ, дополняли Нестора баснями. Карамзинъ говоритъ: «Отдадимъ справедливость благоразумной догадкѣ Болтина, который *первый* замѣтилъ, что Несторъ подъ словомъ *градъ* разумѣетъ *ограду* церковную, а *банным*ъ строеніемъ называетъ

Digitized by Google

особенное зданіе, гдѣ ставили купѣль для крещенія взрослыхъ людей. Такія зданія, до того времени неизвѣстныя въ Россіи, дѣйствительно бывали при древнихъ церквахъ христіанскихъ». Въ одномъ мѣстѣ Карамзинъ замѣчаетъ, что Болтинъ чувствовалъ всю нелѣпость разсказа Длугоша, но не зная древнѣйшихъ польскихъ лѣтописцевъ, не могъ его опровергнуть[347]).

Карамзинъ отмѣтилъ у Болтина нѣкоторыя невѣрности, источникъ которыхъ кроется въ тогдашнемъ состояніи сравнительной филологіи и въ недостаточномъ знаніи древняго русскаго языка. И въ этомъ отношеніи примѣръ Татищева невыгодно повліялъ на нашего писателя. Татищевъ безпрестанно толкуетъ слова сарматскія, воображая, что и финскій языкъ принадлежитъ къ сарматской вѣтви языковъ. Болтинъ тоже говоритъ о языкѣ сарматскомъ, неизвѣстномъ никому въ ученомъ свѣтѣ. Болтинъ утверждаетъ, что *Мурманское* значитъ *поморское*, ибо Татищевъ увѣрялъ, что *Маурена* значитъ на *сарматскомъ* языкѣ *поморье*. Штраленбергъ, а за нимъ Татищевъ и Болтинъ говорятъ, что имя *Угры* есть славянское, и значитъ живущихъ *у горъ*; но греки называли ихъ этимъ или подобнымъ именемъ еще прежде, нежели узнали славянъ. Упомянувъ о томъ, что Болтинъ слово *гридница*, означающее *кухню*, производилъ отъ шведскаго корня, Карамзинъ замѣчаетъ, что слово это дѣйствительно шведскаго происхожденія, но происходитъ отъ другого корня, именно отъ слова *gred*, т. е. мечъ: отборные воины княжеской дружины назывались послѣ *мечниками*. Вопреки Болтину, древнее слово *скотъ*, въ смыслѣ: *деньги*, Карамзинъ сближаетъ не съ шведскимъ *skatt*, а съ латинскимъ *pecunia*, происходящимъ отъ *pecus* (скотъ)[348]).

Карамзинъ говоритъ: «Въ лѣтописи сказано, что Олегъ требовалъ съ грековъ по 12 гривенъ на *человѣкъ*. Г. Болтинъ хотѣлъ доказать, что здѣсь слово *человѣкъ* есть винительный падежъ множественнаго числа, и что Олегъ взялъ 12 гривенъ на людей, бывшихъ въ каждой лодкѣ, ибо лѣтописецъ сказалъ бы въ единственномъ: *на человѣка*. Г. Болтинъ не замѣтилъ, что Несторъ и во многихъ другихъ случаяхъ не различаетъ именитель-

Digitized by Google

наго и винительнаго; напримѣръ Ольга, по всѣмъ древнимъ спискамъ, говоритъ древлянамъ: пойду за *князь вашъ*, а не *князя*» [349]).

Трудамъ Болтина, ревностнаго защитника литературной древности и старины, придавали важное значеніе и во времена скептицизма, когда заподозрѣны были всѣ древніе памятники нашей исторіи и литературы. Одинъ изъ главныхъ представителей скептической школы, профессоръ Каченовскій, сообщилъ въ Ученыя записки московскаго университета статью Н. Стрекалова: *О сочиненіяхъ Болтина,* которая и помѣщена въ отдѣлѣ критики. Авторъ статьи находитъ, что Болтинъ обладалъ и острымъ умомъ и огромною начитанностью, что онъ былъ замѣчательный, полезный, *почти необходимый* для своего времени критикъ, и *видимо приближался къ истинному понятію объ исторіи.* Вмѣстѣ съ тѣмъ онъ задаетъ себѣ такой вопросъ: могъ ли Болтинъ возвыситься надъ *тогдашнимъ* состояніемъ исторіи; удовлетворяетъ ли онъ вполнѣ *нынѣшнимъ* требованіямъ исторической критики? Для рѣшенія этого вопроса авторъ приводитъ нѣсколько изъ тѣхъ мнѣній Болтина, которыя несогласны съ нынѣшними (писано въ тридцатыхъ годахъ) взглядами, а именно: о лѣтописяхъ, т. е. о времени ихъ появленія; о томъ, кто такіе были руссы, варяги и варягороссы; о Рюрикѣ и его братьяхъ; о сарматскомъ языкѣ; о древнихъ русскихъ городахъ и законахъ. Оказывается, что Болтинъ отсталъ не только отъ нынѣшняго, но и отъ своего времени: Ломоносовъ, Щербатовъ, Миллеръ, Шлецеръ не признавали Іоакимовской лѣтописи. Представляются какъ невозможныя въ нынѣшнее время мнѣнія Болтина о томъ, что еще до Нестора писались у насъ лѣтописи, и что уже въ десятомъ столѣтіи предки наши жили въ городахъ и управлялись законами. Приведя нѣсколько отрывковъ изъ сочиненій Болтина,

Digitized by Google

авторъ восклицаетъ: «Такъ говоритъ просвѣщенный *своего времени* знатокъ отечественной исторіи! Такъ *могъ* онъ говорить при тогдашнемъ состояніи нашей критики; но мы, *руководимые наставленіями нынѣшнихъ изслѣдователей*, мы не *можемъ* повторять Болтина». Въ статьѣ, помѣщенной въ университетскихъ запискахъ, видны пріемы тогдашней научной критики, а также видно и то, что всего болѣе въ сочиненіяхъ Болтина интересовало тогдашнихъ изслѣдователей русской исторіи [350]).

Однимъ изъ очевидныхъ доказательствъ успѣховъ нашей исторіографіи можетъ служить статья о Болтинѣ, появившаяся ровно черезъ двадцать лѣтъ послѣ той, которая сообщена Каченовскимъ. Я говорю объ очеркѣ С. М. Соловьева: «Писатели русской исторіи восемнадцатаго вѣка», состоящемъ изъ нѣсколькихъ небольшихъ статей, имѣющихъ между собою не только внѣшнюю, но и внутреннюю связь. Одна изъ этихъ статей посвящена Болтину. Сознавая невозможность судить о писателѣ по понятіямъ непережитаго имъ, т. е. будущаго въ отношеніи къ нему, времени, С. М. Соловьевъ указываетъ значеніе Болтина, какъ писателя того времени, когда Болтинъ жилъ и дѣйствовалъ, когда слагались его взгляды, понятія и убѣжденія. Болтинъ былъ живымъ свидѣтелемъ перемѣны, совершившейся во взглядѣ русскаго общества на науку и просвѣщеніе. Начиная съ эпохи преобразованія, на науку смотрѣли у насъ исключительно съ точки зрѣнія практической; заботились только объ обученіи, и вовсе не думали о *воспитаніи*, о *нравственномъ вліяніи науки* на человѣка. Поворотъ во мнѣніи обнаружился въ шестидесятыхъ годахъ прошлаго столѣтія, съ воцареніемъ Екатерины II, которая, по выраженію Бецкаго, вложила душу въ людей, созданныхъ Петромъ Великимъ. Слова Стародума и Правдина, говорившихъ, что въ воспитаніи заключается залогъ общественнаго благосостоянія,

Digitized by Google

были отголоскомъ общественнаго настроенія. «Такой образъ мыслей не могъ не отразиться и во взглядѣ на русскую исторію. Въ первой половинѣ восемнадцатаго вѣка борьба съ невѣжествомъ, злоупотребленіями и предразсудками, которые прикрывались именемъ старины, естественно производила вражду, презрѣніе къ этой старинѣ въ приверженцахъ новаго порядка вещей; они считали себя дѣтьми свѣта, возсіявшаго для Россіи съ начала восемнадцатаго вѣка; что̀ прежде—то̀ было мракъ, отъ котораго нужно какъ можно болѣе удаляться. Но во второй половинѣ вѣка, стремленіе усвоить себѣ внѣшнее, формальное образованіе, это стремленіе признано недостаточнымъ; борьба перемѣнила характеръ. *Лучшіе умы* стали вооружаться теперь уже не столько противъ вредныхъ слѣдствій стариннаго, допетровскаго быта, сколько противъ вредныхъ слѣдствій односторонняго стремленія ко всему новому и чужому: отсюда недовольство предшествовавшимъ направленіемъ; борьба съ нимъ нечувствительно вела къ примиренію съ стариною, которая уже не возбуждала сильной вражды, ибо признала себя побѣжденною, и прикрылась другимъ слоемъ, а на мѣсто ея явился другой, новый врагъ, болѣе опасный. Въ борьбѣ съ *недавнимъ* зломъ нечувствительно стали бросать благопріятные взгляды на старину *отдаленную*, именно уже потому, что она была враждебна новому врагу, противъ котораго нужно было вооружиться всѣми средствами; нужно было показать его незаконное вторженіе на мѣсто прежняго, лучшаго, а между тѣмъ старина, вслѣдствіе самого отдаленія своего и неизвѣстности, начала представлять пріятные образы. Это *недовольство направленіемъ, господствовавшимъ въ первую половину восемнадцатаго вѣка, и примиреніе съ враждебною ему стариною* допетровскою, объясняетъ намъ взглядъ Болтина на древнюю русскую исторію».

Болтинъ доказываетъ, что предки наши отнюдь не заслуживали, и въ самой отдаленной древности, названія варваровъ. Доказательства эти или положенія, выведенныя изъ договорахъ первыхъ князей нашихъ съ греками, и изумлявшія, какъ вещь

Digitized by Google

немыслимая, критиковъ школы Каченовскаго, Соловьевъ называетъ «*знаменитыми*, потому что они повторяются еще и теперь въ нашихъ историческихъ изслѣдованіяхъ». Болтинъ защищаетъ и русскія лѣтописи, и русскій языкъ, и русскій старинный бытъ, отъ нападенія на нихъ иностраннаго историка Россіи. При этомъ Болтинъ «рѣзко выражаетъ *мысль своего времени* о необходимости нравственнаго, просвѣщеннаго, *народнаго воспитанія*».

Книга Болтина противъ Леклерка есть «первый трудъ по русской исторіи, въ которомъ проведена одна основная мысль, въ которой есть одинъ общій взглядъ на цѣлый ходъ исторіи. У Болтина мы не встрѣчаемъ толковъ о пользѣ исторіи, какъ науки опыта и примѣра; но у него перваго видимъ попытку смотрѣть на исторію, какъ на науку *народнаго самопознанія*, стараніе сдѣлать изъ исторіи прямое приложеніе къ жизни, отыскать живую связь между прошедшимъ и настоящимъ, задать вопросъ объ отношеніяхъ стараго къ новому. Ломоносовъ хочетъ только прославить геройскіе подвиги дѣятелей нашей исторіи; Щербатовъ вглядывается въ отдѣльныя явленія, старается уяснить нѣкоторыя, особенно для него поразительныя, явленія русской исторіи, не связывая однако ихъ другъ съ другомъ; Болтинъ старается уяснить цѣлый ходъ русской исторіи, непохожей ни на какія другія, и показать живую связь между прошедшимъ и настоящимъ».

С. М. Соловьевъ приводитъ нѣсколько собственно ученыхъ замѣчаній Болтина, и между прочимъ взглядъ его на монгольское иго, и отдавая справедливость умнымъ и дѣльнымъ мнѣніямъ, указываетъ, какъ на странную непослѣдовательность со стороны Болтина, на обвиненіе Леклерка въ томъ, за что надо было бы его благодарить, именно за лестный отзывъ его о нашихъ былинахъ. Но отличительная черта и великое достоинство Болтина заключается въ отсутствіи у него той искуственной, односторонней послѣдовательности, которая необходима тамъ, гдѣ есть *предвзятая* мысль. У него была основная *мысль*, запав-

Digitized by Google

шая глубоко въ его душу, но назвать эту мысль *предвзятою* нельзя уже потому, что съ этимъ названіемъ соединяется большею частью понятіе объ умыслѣ, о сдѣлкѣ съ своею совѣстью, о намѣренномъ уклоненіи отъ ясно сознаваемой правды. Въ жару полемики онъ могъ выражаться черезчуръ рѣзко, могъ, что называется, пересаливать; но рѣшительно не въ состояніи былъ выдавать черное за бѣлое и наоборотъ. Онъ могъ ошибаться въ своихъ мнѣніяхъ, и политическихъ и литературныхъ, но кривить душою онъ не желалъ. Болтинъ былъ и честный человѣкъ и честный писатель; онъ защищалъ свое отечество не по какимъ либо разсчетамъ; онъ говорилъ то, что думалъ и чувствовалъ, и не считалъ нужнымъ притворяться и не договаривать. Еслибы его умная и живая защита была слѣдствіемъ предвзятой мысли, въ обычномъ значеніи этого слова, многаго не помѣстилъ бы онъ въ свою книгу, и распорядился бы своимъ матеріаломъ точно такъ же, какъ поступаютъ ловкіе адвокаты, желая во что бы то ни стало выиграть дѣло, которое вовсе не считаютъ правымъ. Но Болтину не надо было лицемѣрить для того, чтобы написать о Россіи то, что онъ написалъ. Онъ былъ искренно убѣжденъ, что Россія и русскій народъ не обдѣлены Господомъ Богомъ, а если они и оклеветаны передъ Европою, то для того, чтобы расположить въ ихъ пользу лучшую, наиболѣе безпристрастную и разумную часть европейскаго общества, слѣдуетъ говорить о нихъ одну сущую правду. Не только въ томъ, что написалъ Болтинъ въ защиту духовныхъ силъ и человѣческихъ правъ русскаго народа, но всего болѣе въ искренней вѣрѣ въ то, на чемъ основывалъ онъ свою защиту, заключается значеніе его, какъ одного изъ достойнѣйшихъ представителей народнаго самосознанія въ литературѣ [351]).

Взгляды и сужденія Болтина относительно религіи и церкви разсмотрѣны въ статьѣ г. Знаменскаго: *Историческіе труды*

Digitized by Google

Щербатова и Болтина въ отношеніи къ русской церковной исторіи. По мнѣнію автора, существенное различіе въ складѣ понятій этихъ писателей заключается въ томъ, что Щербатовъ былъ искреннимъ поклонникомъ отечественной старины, а Болтинъ, напротивъ того, всецѣло преданъ новому духу. «Идеализируя древнюю Русь, Щербатовъ проводитъ рѣзкій контрастъ между ею и новою Россіею; ему нравятся особенности старой жизни. Болтинъ весь живетъ въ новомъ времени; онъ идеализируетъ старину съ точки зрѣнія современныхъ идей. Для оправданія древней Россіи онъ всегда отыскиваетъ въ ней такія черты, которыя можно было бы подвести подъ воззрѣнія восемнадцатаго вѣка. Прежнюю жизнь онъ передѣлываетъ на современные нравы; въ такомъ видѣ она кажется ему лучше».

Такое же различіе и между церковно-религіозными воззрѣніями Болтина и Щербатова. «Воззрѣнія Болтина на религію и іерархію цѣликомъ заимствованы у Вольтера и Бэля, которыхъ онъ постоянно цитуетъ. Онъ жалѣетъ объ упадкѣ отеческой вѣры, но только потому, что она уже слишкомъ скоро упала, что ничего не осталось въ замѣнъ ея. Онъ хвалитъ и русское духовенство, но только за то, что оно было непохоже на духовенство католическое, между тѣмъ какъ всѣ возгласы западныхъ вольнодумцевъ противъ іерархіи у него остаются во всей своей цѣлости».

Болтинъ «ставитъ наряду съ суевѣріями самые благочестивые и похвальные обычаи; клеймитъ именемъ пустосвятства совершенно законныя и естественныя проявленія религіознаго чувства». Въ доказательство авторъ приводитъ мнѣніе Болтина о древнемъ обычаѣ принимать постриженіе передъ смертью и о частомъ употребленіи крестнаго знаменія.

Болтинъ, подобно Щербатову, придаетъ іерархіи и церкви только политическое значеніе, и подчиняетъ ихъ государству. Единственную попытку духовной власти къ независимости Болтинъ рѣзко осуждаетъ въ лицѣ Никона. Въ сужденіяхъ своихъ о церковной іерархіи, о государственномъ значеніи духовной

Digitized by Google

власти, и т. п., Болтинъ руководствуется исключительно идеями своего вѣка, — идеями Вольтера и Бэля.

Статья г. Знаменскаго представляетъ одинъ изъ первыхъ у насъ и весьма любопытныхъ опытовъ прослѣдить развитіе религіозныхъ идей въ русскомъ обществѣ восемнадцатаго столѣтія въ связи съ духомъ времени и тогдашнимъ состояніемъ образованности [352]).

VI.

Тогда еще, когда мысль о россійской академіи была только въ зародышѣ, цѣлью предполагаемаго учрежденія ставили разработку отечественнаго языка и словесности и *отечественной исторіи*. Цѣль эта выдвинута на первый планъ при самомъ основаніи академіи. Открывая первое академическое собраніе, и призывая сочленовъ своихъ къ трудамъ на новомъ поприщѣ, предсѣдатель академіи, княгиня Дашкова сказала въ своей достопамятной рѣчи, что многоразличныя древности, разсѣянныя по всему пространству Россіи, и многочисленные и драгоцѣнные памятники нашей исторической жизни представляютъ обширное поле для воздѣлыванія. А трудно было найти лучшаго работника на этомъ, почти нетронутомъ, полѣ, какъ Болтинъ. Вступленіе его въ академію было какъ бы отвѣтомъ со стороны общества на призывъ, обращенный къ академикамъ и ко всѣмъ любителямъ родной старины. Въ то время, когда Болтинъ избранъ былъ въ члены россійской академіи, сочиненія его еще не появлялись въ печати, за исключеніемъ небольшаго очерка—Хорографіи сарептскихъ цѣлительныхъ водъ. Тѣмъ не менѣе имя его пользовалось большою извѣстностью и уваженіемъ въ кругу людей образованныхъ, дорожившихъ разработкою русской исторіи, и видѣвшихъ, съ какою любовью занимался Болтинъ историческими изслѣдованіями. Въ обществѣ уже сложилось понятіе о немъ, какъ объ отличномъ знатокѣ русской исторіи и древностей, хотя труды, оправдавшіе это мнѣніе

Digitized by Google

самымъ блестящимъ образомъ, были еще впереди. Быть можетъ, на выборъ Болтина имѣли нѣкоторое вліяніе и постороннія обстоятельства, какъ напримѣръ, его дружба съ Потемкинымъ. Болтинъ находился тогда при Потемкинѣ, и также, какъ и Потемкинъ, выбранъ, въ члены россійской академіи при самомъ ея учрежденіи. Болтинъ, также какъ и Потемкинъ, считались, въ офиціальныхъ актахъ, членами россійской академіи со времени ея открытія, т. е. съ 21-го октября 1783 года.

Какими бы соображеніями ни руководствовались при выборѣ Болтина, во всякомъ случаѣ несомнѣнно то, что, избравши Болтина, академія приняла въ среду свою одного изъ замѣчательнѣйшихъ русскихъ людей того времени, а для своихъ научныхъ предпріятій пріобрѣла разумную, живую рабочую силу. Болтинъ принадлежалъ къ самымъ выдающимся, къ самымъ замѣчательнымъ членамъ россійской академіи екатерининскаго періода.

По свидѣтельству Лепехина, Болтинъ, въ качествѣ члена россійской академіи, «подавалъ примѣчаніями своими многіе полезные совѣты, къ совершенству словаря служащіе; соучаствовалъ въ комитетѣ, разсматривающемъ труды сочинителей, и сообщилъ академіи выписанныя слова *изъ многихъ книгъ* церковныхъ, яко *плодъ долговременныхъ трудовъ своихъ*; вспомоществовалъ и вспомоществуетъ (писано въ 1786 году) въ исправности изданія словаря».

При обозрѣніи трудовъ россійской академіи со времени ея основанія до выхода второй части академическаго словаря (изданной въ 1790 году) Лепехинъ говоритъ тоже самое, и упоминаетъ также объ участіи Болтина въ академическихъ совѣщаніяхъ: «И. Н. Болтинъ подавалъ примѣчаніями своими полезные совѣты, къ усовершенію словаря служащіе; участвовалъ въ отдѣлѣ, предварительно разсматривавшемъ труды сочинителей; сообщилъ академіи выписанныя имъ слова (*великое число*) изъ многихъ книгъ славенскихъ, яко плодъ долговременныхъ трудовъ своихъ; прилежно соучаствовалъ въ собраніяхъ академіи, сколько другія упражненія и здоровье позволяли» [353]).

Digitized by Google

Въ числѣ членовъ россійской академіи, участвовавшихъ въ составленіи третьей части академическаго словаря, названъ и Болтинъ. Объ участіи его сказано: «полезными своими примѣчаніями и разсужденіями въ собраніяхъ академіи, сколько слабость здоровья его позволяла посѣщать оныя, вспомоществовалъ общему труду» [354]).

Болтину, одному изъ первыхъ между членами россійской академіи, присуждена была золотая медаль. Въ торжественномъ собраніи академіи, въ 1786 году, всѣ присутствующіе члены единогласно утвердили предложеніе Дашковой «увѣнчать труды и усердіе» И. Н. Болтина золотою медалью [355]).

Болтинъ обнаруживалъ полную готовность содѣйствовать научнымъ предпріятіямъ академіи. Онъ принималъ живое участіе въ академическихъ совѣщаніяхъ; присутствіе его было въ высшей степени полезно и въ общихъ собраніяхъ академіи и въ отдѣльныхъ комитетахъ, которыхъ онъ былъ членомъ; къ нему обращались за рѣшеніемъ спорныхъ вопросовъ; по нѣкоторымъ изъ нихъ онъ дѣлалъ устныя заявленія, по другимъ присылалъ письменныя мнѣнія.

Втеченіе восьми лѣтъ, съ 1784 по 1791 годъ, онъ былъ въ 51 собраніи академіи; всего чаще бывалъ онъ въ академіи въ 1791 году, всего рѣже въ 1785 и 1790 годахъ. Если онъ и не особенно усердно посѣщалъ академію, то, по всей вѣроятности, только потому, что отвлекаемъ былъ другими своими обязанностями, а также частыми отлучками изъ Петербурга и своими частыми болѣзнями и постоянною хворостью. Въ первый разъ онъ былъ въ академическомъ собраніи 13-го января 1784 года; въ послѣдній разъ — 27-го декабря 1791 года.

Болтинъ былъ членомъ комитета, учрежденнаго «въ замѣну всѣхъ прежденазначенныхъ отрядовъ» съ цѣлію критически провѣрить всѣ матеріалы для словаря и дать имъ окончательную обработку. Онъ былъ также членомъ комитета по вопросу о присужденіи золотыхъ медалей, учрежденнаго подъ предсѣдатель-

Digitized by Google

ствомъ Ал. Ив. Мусина-Пушкина, и собиравшагося у него въ домѣ [356]).

Разсмотрѣніе правилъ россійскаго правописанія, собранныхъ однимъ изъ членовъ россійской академіи, священникомъ В. Г. Григорьевымъ, принялъ на себя Болтинъ вмѣстѣ съ Румовскимъ, Лепехинымъ и архимандритомъ Иннокентіемъ Полянскимъ [357]).

Въ средѣ издательнаго комитета возникло недоразумѣніе по поводу глаголовъ *имаю* и *емлю*, — считать ли ихъ самостоятельными или же одинъ изъ нихъ производить отъ другаго. Спорный вопросъ былъ перенесенъ въ общее собраніе академіи. Въ общемъ собраніи всѣ присутствовавшіе, и въ томъ числѣ и предсѣдатель, находили, что надо эти глаголы соединить; но для того, чтобы «мнѣнію сему поставить твердое опредѣленіе», положено было представить его на судъ митрополита Гавріила и Болтина. Болтинъ утверждалъ, что глаголъ *имаю* есть ничто иное, какъ глаголъ учащательный отъ глагола *емлю*, и на этомъ основаніи полагалъ, что раздѣлять ихъ отнюдь не слѣдуетъ [358]).

Болтинъ предлагалъ, чтобы для большей точности въ опредѣленіи значенія и смысла словъ и выраженій сопровождать ихъ возможно большимъ количествомъ примѣровъ — «прибавлять столько примѣровъ, сколько есть случаевъ, въ какихъ опредѣляемое слово употребляться можетъ». Въ этомъ, по мнѣнію Болтина, заключается главное достоинство словаря французской академіи, который можетъ служить пособіемъ и для насъ въ настоящемъ случаѣ. Но собраніе нашло, что мы потому уже не можемъ воспользоваться примѣромъ французской академіи, что у насъ весьма мало такихъ писателей, на которыхъ можно было бы сослаться въ употребленіи того или другаго слова, въ томъ или другомъ значеніи. Тѣмъ менѣе пригоденъ намъ словарь французской академіи, что, по свойству своему, русскій языкъ весьма далекъ отъ французскаго [359]).

Изъ словъ, имѣющихъ въ началѣ отрицательную частицу *не*, рѣшено было помѣщать въ словарь только тѣ, которыя или неупотребляются безъ этой частицы, какъ напримѣръ: *нечести-*

Digitized by Google

вый, ненастье, или же получаютъ безъ нея совершенно другой смыслъ: *глаголанный* — сказанный, *неизглаголанный* — невыразимый. Всѣ остальныя слова съ частицею *не* въ началѣ положено исключить. Болтинъ возсталъ противъ этого исключенія, утверждая, что такимъ образомъ пришлось бы не вносить въ словарь такихъ словъ, которыя необходимо должны быть помѣщены въ словарѣ [360]).

Старинное названіе *кравчій съ путемъ* послужило поводомъ къ разногласію,—гдѣ помѣстить его въ словарѣ: при словѣ *кравчій* или при словѣ *путь*. Основываясь на мнѣніи Болтина, академики рѣшили помѣстить и объяснить спорное выраженіе при словѣ *путь*, которое, въ его старинномъ смыслѣ, прилагалось и къ нѣкоторымъ другимъ чинамъ, т. е. должностямъ [361]). Въ словарѣ россійской академіи, при словѣ *путь* помѣщены и объяснены выраженія: *съ путемъ* и *кравчій съ путемъ*: «*Съ путемъ*, во образѣ нарѣчія,—старинное реченіе, придаваемое нѣкоторымъ знаменитымъ первой или второй степени чиновнымъ людямъ, означало предпочтеніе или награду за отличныя заслуги, съ нѣкоторымъ извѣстнымъ опредѣленіемъ доходовъ изъ казенныхъ сборовъ, жалованныхъ не наслѣдственно, а только по смерть; для чего давались онымъ города, уѣзды и волости, ради управленія и сбора доходовъ въ ихъ пользу. *Кравчій съ путемъ*—придворный чиновникъ второй степени, имѣвшій туже самую должность, что и просто кравчій, но съ предпочтеніемъ и преимуществомъ въ боярскихъ книгахъ и спискахъ, и ставленъ выше окольничихъ для того, что онъ тою честію пожалованъ *съ путемъ*. Такожде и тотъ самый кравчій, который находился съ государемъ въ походѣ».

По свидѣтельству Карамзина, слово *голдовникъ* внесено въ словарь россійской академіи вслѣдствіе предложенія Болтина. Карамзинъ говоритъ: «Слово *подручникъ* въ древнемъ русскомъ языкѣ, знаменовало тоже, что латинское *vassus, vassallus*, или польское *holdownik*, внесенное въ словарь академіи россійской единственно въ угожденіе Болтину, если не ошибаюсь, ибо онъ

Digitized by Google

думалъ, что мы не имѣемъ въ языкѣ нашемъ слова для выраженія сего смысла. Въ Олеговомъ договорѣ съ греками упоминается о князьяхъ, *иже суть подъ рукою* великаго князя, то есть о *подручникахъ* его или *голдовникахъ*, если польское, совсѣмъ неизвѣстное у насъ, слово предпочтемъ коренному русскому». [362]) Въ академическомъ словарѣ: «*голдовникъ* — тотъ, который зависитъ отъ владѣльца по помѣстью или по землѣ, въ его владѣніи состоящей».

Самымъ важнымъ и въ высшей степени любопытнымъ памятникомъ академической дѣятельности Болтина служатъ замѣчанія его на первоначальный планъ или начертаніе задуманнаго академіею словаря. Замѣчанія Болтина были разосланы, по опредѣленію академіи, ко всѣмъ ея членамъ, для внимательнаго разсмотрѣнія и оцѣнки приводимыхъ доводовъ. Въ нѣсколькихъ общихъ собраніяхъ разсматривалось мнѣніе Болтина; оно вызвало въ свою очередь различныя мнѣнія, какъ можно судить уже потому, что постановленія одного собранія отмѣнялись въ другомъ; требовалось немало усилій, чтобы порѣшить съ вопросомъ, который такъ мастерски затронутъ былъ Болтинымъ. Иное изъ предложеннаго Болтинымъ принято академіею вполнѣ, удержано ею дословно; иное измѣнено или вовсе отвергнуто. Приводимъ каждое изъ замѣчаній Болтина, сопоставляя ихъ съ рѣшеніемъ общаго собранія членовъ россійской академіи [363]).

1.

— «Въ статьѣ первой въ пунктѣ 1-мъ сказано: *не должны имѣть въ словарѣ мѣста собственныя имена людей, городовъ, морей* и проч.

Собственныя имена людей знаменитыхъ конечно не должны имѣть въ словарѣ мѣста для многихъ причинъ, о коихъ упоми-

Digitized by Google

нать нужды не имѣю; но имена святыхъ, употребляемыя къ нарицанію крещаемыхъ, неизлишно, кажется, въ него вмѣстить, присовокупя къ нимъ краткое толкованіе. Сверхъ удовольствія любопытнымъ, послужатъ они корнемъ для уменьшительныхъ, привѣтственныхъ и уничижительныхъ, отъ нихъ же произведенныхъ, каковы суть: Васенька, Дашенька, Ванька, Машка и проч. Не можно отрещи принадлежности сихъ реченій къ языку россійскому, слѣдовательно и права ихъ быть помѣщенными въ собраніи прочихъ словъ сего языка. Многія имена входятъ въ составъ пословицъ и присловицъ, изъ коихъ нѣкоторыя и мѣсто свое должны имѣть подъ тѣми именами, яко: *не всякому какъ Якову; какъ у Сенюшки есть денежки, такъ Сенюшка Семенъ, а какъ у Сенюшки ни денежки, такъ б...нъ сынъ Семенъ; у Фили пили, да Филю же и прибили; Якимъ простота: рукавицъ ищетъ, а двое за поясомъ; Филатъ тому и радъ; на безлюдьи и Ѳома дворянинъ*». —

Академическое собраніе постановило: Имена святыхъ, даваемыя при крещеніи, внести въ словарь, какъ по тѣмъ причинамъ, которыя приводитъ Болтинъ, такъ и по слѣдующимъ соображеніямъ. Имена нерѣдко употребляются въ переносномъ смыслѣ. Въ уменьшительныхъ опускаются иногда начальныя буквы именъ, и образованіе уменьшительныхъ неможетъ быть подведено подъ какое-либо грамматическое правило. Въ просторѣчіи имена обыкновенно выговариваются и пишутся иначе, нежели въ церковныхъ книгахъ. Наконецъ, встарину въ челобитныхъ и во всѣхъ судныхъ дѣлахъ употреблялись имена уменьшительныя. На основаніи всего этого опредѣлено: внести въ словарь обыкновенныя и чаще другихъ употребляемыя имена, съ обозначеніемъ, которыя изъ нихъ привѣтственныя, и которыя уничижительныя, и отъ какого языка происходятъ.

При новомъ разсмотрѣніи замѣчаній Болтина въ одномъ изъ академическихъ собраній, рѣшено было, по почину Дашковой, вовсе исключить собственныя имена изъ словаря, вопервыхъ потому, что почти всѣ имена святыхъ не коренныя русскія, и не могутъ,

Digitized by Google

слѣдовательно, служить ни къ обогащенію, ни къ чистотѣ русскаго языка; вовторыхъ, привѣтственныя и уничижительныя нерѣдко зависятъ отъ одного произвола, и въ разныхъ домахъ бываютъ разныя, и т. п.

2.

— «Касательно именъ городовъ, морей и проч., хотя описаніе оныхъ и принадлежитъ къ словарю географическому, требующему неменьшаго пространства, какъ и словарь знаменитыхъ мужей, но, кажется, не неприлично будетъ нѣкоторыя изъ нихъ помѣстить и въ словарь языка, и именно только имена государствъ, столицъ, главнѣйшихъ морей, величайшихъ острововъ и самыхъ знаменитѣйшихъ рѣкъ, съ краткимъ описаніемъ предѣловъ, климата, мѣстоположенія народовъ, населяющихъ оныя, и проч. Сіе послужитъ великою пользою юношеству, употребляющему словарь сей, преподавая оному краткое свѣдѣніе о нихъ. Нужно сіе и для производства именъ прилагательныхъ, отечественныхъ, каковы суть: французъ, неаполитанецъ, и проч.; аглинскій, венгерскій и проч.» —

Академическое собраніе постановило: Внести въ словарь, ради производства прилагательныхъ отечественныхъ, названія государствъ, столицъ, замѣчательныхъ русскихъ городовъ, также морей и проч.

Это рѣшеніе также отмѣнено впослѣдствіи и на томъ же основаніи, т. е. что имена государствъ, столицъ и пр. большею частью иностранныя, неспособствующія ни богатству, ни чистотѣ русскаго языка. Отмѣнивъ прежнее рѣшеніе, постановили: всѣ эти названія предоставить словарю географическому.

3.

— «Пунктомъ 2-мъ исключаются *всѣ названія техническія наукъ, художествъ и ремеслъ, кои, не находяся въ обыкновенномъ употребленіи, мало извѣстны, и однимъ только ученымъ свѣдомы.*

Digitized by Google

Я мню напротивъ, что сіи-то названія и нужны, кои не находятся въ обыкновенномъ употребленіи, ибо извѣстнаго названія никто въ словарѣ не будетъ пріискивать, а ищется обыкновенно неизвѣстное или недовольно свѣдомое. Словарь не для чего инаго и дѣлается, какъ чтобъ о всякомъ неизвѣстномъ или не довольно извѣстномъ словѣ подать могъ удовлетворительное вразумленіе. Нынѣ на россійскомъ языкѣ издаются сочиненія о разныхъ веществахъ, относительныхъ до наукъ и художествъ. Представимъ себѣ россіянина, чтущаго какое ни есть изъ таковыхъ, и встрѣтившаго въ немъ реченіе неизвѣстное ему, употребляемое напр. въ астрономіи, хронологіи и архитектурѣ; каковы суть: аберрація, перигія, епакта, архитрава и тому подобныя. Безъ сомнѣнія, онъ, въ желаніи вразумить себя о такомъ неизвѣстномъ ему словѣ, ухватится за словарь славенороссійскій тѣмъ съ большею надеждою, что изданъ онъ россійскою академіею, да и называется толковымъ. Вообразимъ же себѣ и досаду его, когда онъ, рывшися повсюду, не найдетъ въ немъ искомаго имъ слова. Негодованіе его на сочинителей онаго будетъ справедливо, и на упреки его нечѣмъ намъ будетъ оправдаться. И такъ, по мнѣнію моему, всѣ техническія слова наукъ, художествъ и ремеслъ, необходимо для нѣкоторой науки или художества нужныя, надлежитъ въ россійскій языкъ усыновить, и слѣдственно дать имъ равное право съ природными россійскаго языка словами, т. е. поставить ихъ на ряду въ словарѣ языка, означивъ, изъ какого языка которое взято, въ какой наукѣ, художествѣ иль ремеслѣ употребляется, и что̀ означаетъ. На сіе мнѣ скажутъ, что всѣхъ словъ техническихъ собрать теперь не только трудно, но и невозможно. Согласень я въ томъ; но что до того нужды, что не всѣ они помѣщены будутъ въ словарь: сего никакъ и требовать не можно, чтобъ при первомъ изданіи ни одно реченіе упущено не было. Оставимъ другимъ додѣлать то̀, что̀ мы сдѣлать не успѣемъ». —

Академическое собраніе постановило: Названія, употребляемыя въ наукахъ, искусствахъ и ремеслахъ, принять всѣ безъ исклю-

Digitized by Google

ченія, но «стараться ихъ изображать или принятыми уже русскими названіями, или дѣлаемыми вновь по правиламъ словопроизводства».

При новомъ пересмотрѣ, собраніе порѣшило: изъ словъ, употребляемыхъ учеными, художниками, ремесленниками и промышленниками, вносить только такія, которыя «или прямо русскія, или по россійскому корню составлены», и ясно выражаютъ вещи. Иначе пришлось бы внести множество иностранныхъ словъ, такъ какъ техническія слова большею частью иностраннаго происхожденія.

4.

— «Пунктомъ 4-мъ исключаются всѣ *тѣ иностранныя слова, кои не вошли еще въ такое употребленіе, чтобъ объясненіе ихъ въ россійскомъ словарѣ необходимо было нужно.*

Иностранныя слова, кои хотя и въ употребленіи, но введены безъ нужды, понеже имѣются того же смысла свои слова, надлежитъ выкинуть; тѣжъ, кои хотя и не въ употребленіи, но тождезначущихъ и равносильныхъ имъ словъ на русскомъ языкѣ нѣтъ, надлежитъ ввести. Если же найдется такое слово въ языкахъ, отъ славенскаго происходящихъ, каковы суть: польскій, чешскій и подобные имъ, или въ славенскомъ обветшалое и нынѣ неупотребительное, таковыя должно предпочесть иноязычнымъ». —

Академія постановила: Иностранныхъ словъ избѣгать елико возможно, замѣняя ихъ или старинными словами, хотя бы и обветшалыми, или соплеменными нашему языку славянскими, и т. д.

5.

— «Въ 5-мъ пунктѣ сказано: *Московское нарѣчіе предпочитать прочимъ, а провинціальныя и неизвѣстныя въ столицахъ слова и рѣченія не должны имѣть въ словарѣ мѣста.*

Нельзя сказать вообще, чтобъ нарѣчіе московское прочимъ предпочитать довлѣло, ибо въ числѣ рѣченій, московскими уроженцами употребляемыхъ, есть многія изуродованныя, непри-

Digitized by Google

жія и устранившіяся отъ чистаго языка и отъ правильнаго выговора. Напр. говорятъ москвичи вмѣсто: встрѣтился —*встрѣлся*, вмѣсто: зарево—*жарево;* вмѣсто произношенія обыкновеннаго: на рѣкѹ̀, произглашаютъ: *нà рѣку*, и проч. Также и провинціальныя слова, неизвѣстныя или неупотребляемыя въ столицахъ, напрасно изгонять изъ словаря, понеже нѣкоторыя изъ нихъ послужатъ къ обогащенію языка, каковы суть: *луда*, *тундра*, и проч. Другія прямо отъ славенскаго языка начало свое ведущія (каковыхъ въ новгородскомъ и малороссійскомъ нарѣчіяхъ множество есть), могутъ послужить къ объясненію производства другихъ словъ, въ общемъ употребленіи находящихся. А нѣкоторыя могутъ употребляемы быть въ сочиненіяхъ издѣвочнаго рода, а особливо, гдѣ надобно будетъ заставить поселянина говорить. У малороссіянъ есть многія собственныя слова и названія, кои во всякихъ судопроизводствахъ и сдѣлкахъ употребляются. У бѣлорусцовъ также есть собственныя названія и рѣченія, нигдѣ, кромѣ Бѣлоруссіи не употребляемыя, но необходимо нужныя къ свѣдѣнію для всѣхъ вообще, по причинѣ употребленія ихъ во всякихъ письмахъ. Всѣ таковыя рѣченія, хотя не повсемѣстно употребляемыя, но могущія для всѣхъ вообще быть нѣкогда потребны къ свѣдѣнію, должны въ словарѣ имѣть мѣсто. Подъ именемъ словаря разумѣется такая книга, въ которой не одни отборныя и употребительныя, но и всякородныя слова, т. е. добрыя и худыя, низкія и благородныя, употребительныя и неупотребительныя (кромѣ неблагопристойныхъ токмо) помѣщены быть имѣютъ право». —

Академія постановила: Держаться московскаго нарѣчія; но съ тѣмъ, чтобы нѣкоторыя неправильности его въ словахъ и выраженіяхъ исправить по выговору и произношенію св. писанія и другихъ славянскихъ книгъ. Областныя слова вносить всѣ безъ изъятія.

При пересмотрѣ, постановленіе о московскомъ нарѣчіи осталось въ своей силѣ, а въ отношеніи къ областнымъ словамъ сдѣлано такое измѣненіе. Вносить не всѣ областныя слова, а только

Digitized by Google

тѣ, которыя служатъ названіями для вещей, орудій, и т. д., въ столицахъ неизвѣстныхъ, а также и тѣ, которыя поведутъ къ обогащенію языка, или же изяществомъ своимъ превосходятъ слова, употребляемыя въ столицахъ для названія тѣхъ же предметовъ.

6.

— «6-мъ пунктомъ исключаются *всѣ длинныя пословицы и присловицы.*

Пословицъ, по мнѣнію моему, тѣхъ только вносить не должно, въ кои или неблагопристойныя рѣченія входятъ, или неблагопристойную вещь означаютъ, также тѣхъ, кои не имѣютъ устроенія въ слогѣ своемъ, для пословицъ потребнаго, или наконецъ такихъ, кои никакова смысла въ себѣ не содержатъ и безъ приличія къ вещи относятся,—не смотря на то, длинны онѣ или коротки, ибо краткость достоинства не составляетъ». —

Академія рѣшила: Пословицы помѣщать только такія, смыслъ которыхъ можетъ быть объясненъ вполнѣ удовлетворительно — «коихъ знаменованію можно дать ясную и довольную причину».

7.

— «Глаголы ставить должно въ настоящемъ и изъявительномъ, какъ въ словаряхъ греческаго, латинскаго и другихъ первоначальныхъ языковъ обычай ведется, что и по свойству языка славенскаго весьма приличнѣе. Нужно, чтобъ и сложные глаголы ставить каждый въ принадлежащемъ ему мѣстѣ по алфавитному чину, указавъ, касательно этимологическаго его производства, на глаголъ простой, яко его корень; понеже нѣкоторые изъ нихъ совсѣмъ другой смыслъ имѣютъ, нежели тотъ, отъ коего ведутъ они свое начало. Напр. отъ глагола *живу* происходятъ: *заживаю, выживаю, наживаю, разживаюсь, уживаюсь, проживаюсь* и проч. А чтобъ всѣ таковые сложные глаголы, подведя подъ ихъ первообразный, не ставить уже въ принадлежащихъ имъ мѣстахъ, сіе произведетъ въ пріисканіи ихъ великое затрудненіе; также и по великому множеству въ россійскомъ языкѣ сложныхъ глаго-

Digitized by Google

ловъ, въ разсужденіи различнаго ихъ одинъ отъ другаго знаменованія, сдѣлается совокупленіемъ всѣхъ подъ одну статью крайнее замѣшательство въ соображеніи». —

Академія рѣшила: Такъ какъ славянскій языкъ много заимствуетъ, въ свойствѣ словъ, отъ греческаго, поэтому и нужно держаться греческаго образца, а въ греческихъ словаряхъ всѣ глаголы ставятся въ настоящемъ времени.

8.

— «Въ третей части, касательно синонимовъ присовокупить нужно, чтобъ, приписавъ къ каждому слову столько синонимовъ, сколько найти можно, и по совершеніи надъ словомъ всѣхъ грамматическихъ примѣчаній, привести для каждаго изъ тѣхъ синонимовъ примѣры, въ какомъ смыслѣ и обстоятельствахъ они употребляются, дабы посредствомъ тѣхъ примѣровъ чувствительнѣе сдѣлать тѣни различія, находящагося между ихъ. Едва ли *чело* и *лобъ*, *око* и *глазъ*, *щека* и *ланита* могутъ названы быть синонимами, по общепринятому смыслу сего слова; ибо они разныхъ языковъ суть слова, тожде и едино значущія и безъ всякія тѣни различія между собою, такъ какъ греческое *алфавитъ* и русское *азбука*, или латинское *литера* и русское *буква*, не могутъ названы быть синонимами, понеже то и другое одну вещь означаютъ, и тотъ же самый смыслъ содержатъ: *чело*, *око*, *ланита* суть слова славянскія; *лобъ* и *щека* русскія, а *глазъ* татарское или отъ татарскаго слова *гюзъ* происходящее. Таковыхъ тождесмысленныхъ словъ у насъ много, каковы суть: *перси* и *грудь*, *рамо* и *плечо*, *чрево* и *брюхо*, *хребетъ* и *спина*, *уста* и *ротъ*, *устнъ* и *губы*, *песъ* и *собака*, *овенъ* и *баранъ*, *конь* и *лошадь*, *оратай* и *пахарь* и проч., изъ коихъ всѣ первыя суть славенскія, а послѣднія или русскія или татарскія. Извѣстно, что Славене и Русь были народы иноплеменные, и языки имѣли различные. По смѣшеніи между собою, языкъ первыхъ, яко обильнѣйшій, благороднѣйшій и красивѣйшій, превозмогъ языкъ послѣднихъ, и сдѣлался общимъ для обоихъ народовъ. Однакожъ осталося много словъ

Digitized by Google

русскихъ, каковы суть сказанныя, кои и донынѣ сохранилися въ употребленіи, уступая всегда преимущество славенскимъ. Синонимы же хотя имѣютъ между собою и великое сходство, а паче по первому на нихъ воззрѣнію, но обрѣтается межд ихъ различіе, больше или меньше чувствительное, при тщательномъ разсматриваніи знаменованія и употребленія ихъ, каковы суть: *дуракъ* и *глупецъ*, *бѣсъ* и *чертъ*, *проницательный* и *прозорливый*, *храбрый* и *мужественный*, *нахалъ* и *похабный*, *смѣлый* и *дерзновенный*, *гляжу* и *смотрю* и проч. Сказанныя же слова, яко *чело* и *лобъ* и проч., ни малѣйшаго и никакого различія въ знаменованіи своемъ не имѣютъ, а токмо употребляются въ разныхъ слогахъ: славенскія въ важномъ, высокомъ и красномъ, а русскія и татарскія въ простомъ, общежительномъ и также въ разговорахъ». —

Академія рѣшила: Удержать названіе *сословъ*, вмѣсто *синонимъ*, и къ каждому слову присоединить столько сослововъ, сколько ихъ найти можно, и т. д.

9.

— «Надлежитъ представить на разсужденіе:

1) Различать ли въ чинѣ алфавитномъ Э отъ Е, ибо у насъ мало словъ, начинающихся съ буквы Э, кои бы произносилися такъ, какъ должно, хотя во всѣхъ иностранныхъ, въ языкъ славено-россійскій присвоенныхъ словахъ, начинающихся съ буквы Е, каковы суть: *евангеліе*, *епистола*, *епитафія*, и проч., долженствуетъ сія буква произносима быть яко латинское E, а не такъ, какъ русское *есть*. У славянъ, кажется, было различіе въ выговорѣ сихъ буквъ, и для того въ азбукѣ Е и Э поставлены каждая особливо, и названы различными именами; но послѣ произношеніе сіе потеряно. Въ русскомъ языкѣ чувствительна разность въ выговорѣ сихъ буквъ только въ словахъ: *этотъ*, *эта*, *эдакой*, *экой* и *эхъ*.

2) Въ словахъ и рѣченіяхъ, въ кои буква Г входитъ, должно ли въ объясненіе того слова сказать, какъ должно произглашать ту букву — мягко, какъ *глаголь*, или крѣпко, какъ латинское *g*, по-

Digitized by Google

неже, какъ извѣстно, во многихъ у насъ словахъ буква сія такъ точно произносится, хотя и не имѣетъ особаго характера въ писаніи.

3) букву Ѕ надобно ли поставить на ряду ея (ибо хотя она нынѣ и неупотребительна, но въ церковныхъ книгахъ осталася) и сказать, какія слова ею начиналися, и въ составъ коихъ она входила; также и какое между ею и буквою З было разнствіе въ произношеніи или правописаніи?

4) *і* должно ли также на ряду съ прочими буквами поставить и объяснить употребленіе ея?

5) Ѵ входитъ ли въ число буквъ, также и *щ* и *юсъ* и другія имъ подобныя, или безъ объясненія исключаются?

6) Понеже Ф и Ѳ необходимо долженствуютъ остаться въ ихъ чинѣ для различенія по правилу правописанія словъ греческихъ, издревле въ языкъ славенороссійскій присвоенныхъ, въ составъ коихъ буквы сіи входятъ; то прочія слова иностранныя, изъ другихъ языковъ принятыя, каковы суть: *фунтъ*, *фигура*, *фура* и проч., также и природныя русскія, каковы суть: *фря*, *филя*, *филинъ* и проч., подъ Ф или Ѳ ставить въ словарѣ?

Мое жъ мнѣніе такое, чтобъ всѣ буквы, сколько ихъ ни есть въ азбукѣ славенороссійской, употребляемыя нынѣ и неупотребляемыя, въ словарѣ каждую въ принадлежащемъ ей мѣстѣ поставить; понеже всѣ онѣ, кромѣ *юса*, въ церковныхъ книгахъ существуютъ; означивъ, кои изъ нихъ изъ гражданской печати выключены и для какихъ причинъ; и каждую, сдѣлавъ примѣчаніе о древнемъ ея знаменованіи, употребленіи, и о различіи ея отъ созвучныхъ ей.

7) Слова уменьшительныя и увеличительныя должно ли поставить въ словарѣ послѣ ихъ коренныхъ и съ объясненіемъ, которыя изъ нихъ привѣтственныя, которыя уничижительныя?

8) Новоизобрѣтенное слово *сословъ* не означаетъ того смысла и не имѣетъ такой силы, какъ греческое *синонимъ*, а потому и къ заступленію его мѣста не признавается быть способнымъ; тѣмъ паче, что будучи оно сходно со словомъ *сословіе*, напомина-

Digitized by Google

ніемъ симъ означаемаго, приводитъ мысль въ замѣшательство. А понеже слово сіе во всѣ европейскіе языки принято, для чего-жъ бы не принять его въ россійскій, тѣмъ паче, что оно есть изъ числа такихъ, кои въ общенародномъ употребленіи никогда не были и не будутъ. Въ грамматикѣ славенороссійской много есть греческихъ словъ, яко: *просодія*, *оксія*, *исо*, *варіа* и проч., коихъ знаменованія всѣмъ учащимся русской грамотѣ извѣстны; равнымъ образомъ и слово *синонимъ* тѣмъ, кои будутъ русскую грамматику или словарь читать, будетъ также извѣстно, да и знаменованіе его тверже въ память ихъ вкоренится, нежели новоизобрѣтенное слово *сословъ*, понеже, какъ сказано, мысль ихъ къ другому знаменованію отвлекаться не будетъ».—

Что касается буквъ, академія рѣшила оставить все попрежнему.

10.

— «Наименованъ словарь сей *толковымъ*, а въ начертаніи не вижу я намѣренія, чтобъ сдѣлать его таковымъ; и такъ или отмѣнить слѣдуетъ названіе, или распространить намѣреніе по точному его смыслу. Подъ именемъ толковаго словаря разумѣется такая книга, въ которой находится не только о всѣхъ словахъ, именахъ и рѣченіяхъ, но и о всѣхъ вещахъ, тѣми рѣченіями означаемыхъ, достаточное истолкованіе, т. е. касательно словъ и рѣченій извѣщеніе о ихъ происхожденіи, знаменованіи, употребленіи и проч.; касательно вещей, тѣми рѣченіями означаемыхъ, описаніе о ихъ природѣ, свойствѣ, образѣ составленія ихъ, разнствія отъ другихъ тождородныхъ и проч.

Предпріятое сіе расположеніе словаря не обѣщаетъ желаемыя пользы. Правда, что съ перваго воззрѣнія покажется вразумительнѣе и удобнѣе расположить слова по ихъ корнямъ, т. е. поставить всѣ производныя или сложныя слова послѣ первообразнаго; но употребленіе потомъ увѣритъ, что такое расположеніе весьма неудобно и затруднительно. Сказано въ начертаніи, что къ удобнѣйшему словъ пріисканію *надлежитъ непремѣнно пріоб-*

Digitized by Google

щить къ словарю аналогическую таблицу, т. е. списокъ всѣхъ находящихся въ словарѣ словъ и рѣченій по алфавиту, такъ какъ бы сказано было, чтобъ пріобщить къ словарю другой словарь; ибо *списокъ словъ* не иное что означаетъ, какъ словарь же, но короче перваго. Однакожъ сіе предварительное въ краткомъ словарѣ обрѣтеніе слова не много сдѣлаетъ пособія къ пріисканію его въ другомъ словарѣ, пространнѣйшемъ перваго; ибо нашедъ иногда указанную страницу, не прежде сыщешь на ней слово, какъ по прочтеніи ея съ начала до конца. И такъ вмѣсто одного словаря сдѣлаемъ мы два, а пользы они меньше приносить будутъ, нежели одинъ, иначе расположенный. Словарь французской академіи также былъ съ первоначалія расположенъ; но, опытами дознавъ его неудобность, принуждены были вновь его передѣлывать, и расположить слова по алфавитному чину, каковъ онъ нынѣ есть, и признается отъ всѣхъ вообще лучшимъ словаремъ изъ извѣстныхъ въ семъ родѣ. Академія необиновенно признается въ своей ошибкѣ и, подъявъ многій трудъ, исправляетъ ее. Сожалѣтельно, что мы, принимаясь за такое точно дѣло, не путемъ исправленія, но путемъ заблужденія послѣдовать ей хотимъ.

Желательно весьма, чтобъ россійская академія благоволила распространить намѣреніе свое въ сочиненіи словаря, по точному смыслу названія его *толковымъ*. Веществъ къ тому готовыхъ много, только стоитъ, бравъ ихъ, отдѣлывать такъ, какъ требуетъ того названіе книги и предложенное пространство ея. Такая книга для всѣхъ россіянъ вообще, а паче ради невѣдущихъ кромѣ природнаго языка, была бы сокровищемъ всякихъ пріобрѣтеній и пользъ; и можно сказать, что оная была бы въ своемъ родѣ превосходнѣйшею всѣхъ изданныхъ донынѣ на чужестранныхъ языкахъ. Напр. въ короткихъ словахъ ко утвержденію мнѣнія моего скажу, французскій энциклопедическій словарь во всякомъ смыслѣ есть недостаточенъ и неисправенъ въ разсужденіи намѣренія, съ какимъ онъ дѣланъ. Понеже, если намѣреніе сочинителей его было такое, чтобъ всѣ науки, художества и ремесла такъ обстоятельно, точно и ясно описать, дабы

Digitized by Google

можно было изъ него всѣмъ имъ научиться, въ такомъ видѣ есть онъ весьма кратокъ. Если же цѣль ихъ была такая, чтобъ о всѣхъ веществахъ, находящихся въ немъ, дать только краткое понятіе, ясное умоначертаніе, въ такомъ смыслѣ сдѣланъ онъ крайне пространенъ; слѣдовательно въ томъ и другомъ недостаточенъ. Для составленія толковаго словаря, т. е. такого, который бы о всякой вещи подавать могъ краткое, но достаточное понятіе, довольно бъ, думаю, было десяти или двѣнадцати томовъ въ четверть.

Если жъ рѣшительно суждено сдѣлать словарь точно противу начертанія, то не угодно ли будетъ его назвать *этимологическимъ*, дабы названіе согласовало порядку расположенія и образу сочиненія его; а между тѣмъ въ продолженіи сея работы заготовлять припасы къ сочиненію толковаго словаря. Если господа члены согласятся раздѣлить на себя трудъ въ сочиненіи онаго по веществамъ, взявъ каждый то, что онъ училъ или въ чемъ больше упражнялся; наприм. одинъ рѣченія богословскія, другой — минералогическія, третій — математическія и проч., то бы не въ продолжительномъ времени весь энциклопедическій словарь французскій на россійкій языкъ преобразить можно было. Ибо нѣтъ нужды переводить его изъ слова въ слово, а только выбрать нужное къ истолкованію каждой вещи, а въ случаѣ недостатка или неисправности его, почерпая изъ книгъ другихъ, или присовокупляя отъ себя не болѣе, какъ то токмо, чтобъ о предлагаемомъ дать чтущему, какъ сказано уже, краткое, но удовлетворительное вразумленіе». —

Академія рѣшила, большинствомъ тридцати голосовъ противъ семнадцати, издать словарь *этимологическій* [364]).

Въ числѣ старинныхъ словъ, которыя представлены были для помѣщенія въ словарь, находилось и слово *молиця*, и при немъ въ видѣ объясненія приведено слѣдующее мѣсто изъ царственнаго лѣтописца: «бысть гладъ великъ зѣло: ядяху людіе

Digitized by Google

листъ липовый, а иніи *молицъ* истолкше и мѣшающе съ пе́льми и съ соломою». Но такъ какъ приведенный примѣръ не опредѣляетъ точнаго значенія слова, то положено просить объ истолкованіи этого слова Мусина-Пушкина и Болтина, какъ «мужей, въ древностяхъ россійскихъ упражняющихся» [365]).

Въ одномъ изъ академическихъ собраній читано было слѣдующее мнѣніе Болтина о происхожденіи слова *козакъ*:

— «Слово *козакъ* происходитъ отъ татарскаго языка, и значило вначалѣ *бродягу, бездомовнаго, служа́щаго другимъ изъ платы*. Въ семъ смыслѣ осталось оно донынѣ между крестьянами въ нѣкоторыхъ областяхъ. Послѣ привязали къ нему смыслъ *конна́го воина, легко́ вооруженна́го*, по образу первобытныхъ козаковъ, коихъ татарскіе баскаки набирали себѣ изъ бродягъ. Производить сіе слово отъ имени цѣлаго народа невмѣстно потому, что козаки, жившіе близъ Чернаго и Азовскаго моря, также по Дону и Донцу, гораздо были прежде, нежели татары извѣстны быть стали, и гораздо прежде, нежели названіе казаковъ къ воину легкоконному стало быть привязано. Мнѣніе сіе произошло отъ сходства именъ *косоги* и *козаки*, подобно тому, какъ *свевовъ* и *шведовъ*, *готовъ* и *гетовъ* за одинъ народъ почитаютъ, но и тѣ и другіе были народы разные, яко и *косоги* не суть прародители *козаковъ*. Что касается до произношенія сего слова, то донскіе и уральскіе козаки и русскіе мужики выговариваютъ его *казакъ*, а малороссіяне *козакъ*; но то и другое есть одно, ибо, какъ извѣстно, что сіи двѣ буквы *а* и *о* во многихъ словахъ одна вмѣсто другой у насъ употребляется. Раздѣлить же сіи слова на два смысла, и названіе *козаки* оставить *военнымъ*, а *казаки* — *батраку* или *наемнику*, весьма, по моему мнѣнію, неприлично. Впрочемъ въ словарѣ сказать будетъ довольно, что сіе слово двоякимъ образомъ произносится, и двоякій имѣетъ смыслъ: общій и употребительный есть относящійся къ *войску*, а частный, въ нѣкоторыхъ токмо областяхъ извѣстный, означаетъ *батрака*, заимствуя оный изъ первобытнаго смысла сего слова, отъ татаръ вошедшаго».

Digitized by Google

Академія рѣшила: послѣдовать въ этомъ словѣ мнѣнію Болтина. Въ академическомъ словарѣ читаемъ: «*Козакъ* — воинъ легкоконный, пикою вооруженный: *козакъ донской, гребенской, черноморскій*; наймитъ, батракъ, работникъ, изъ извѣстной платы въ годъ работающій: *нанять козака въ годы*» [366]).

Отвергая производство словъ: *воскресаю, воскресеніе* и проч. отъ слова *крестъ*, и производя ихъ отъ корня *кресъ*, Болтинъ прислалъ въ академію свои «опредѣленія на слово *кресъ*». Сообщая объ этомъ, Лепехинъ приводитъ три редакціи объясненія этого корня, не указывая точно, всѣ ли они присланы Болтинымъ. Вотъ подлинныя слова записки академическаго собранія: «Секретарь читалъ опредѣленія на слово *кресъ, сдѣланныя и сообщенныя* членомъ академіи Иваномъ Никитичемъ *Болтинымъ*, которое слово должно служить корнемъ словамъ: *воскресеніе, воскресаю* и проч. Разныя сему слову опредѣленія были слѣдующія:

— *Кресъ*. Слово сіе въ отдаленной древности означало по славянски *жизнь, бытіе*, но въ послѣдующіе вѣки изъ употребленія вышло, и токмо слабые слѣды его остались въ простонародной поговоркѣ, которая въ нѣкоторыхъ областяхъ употребляется, говоря о человѣкѣ, вдавшемся безразсудно въ предпріятіе весьма трудное и опасное, или въ отношеніи къ имѣющему поведеніе дерзкое и запрометчивое: *ему на кресу не бывать*, сирѣчь, *не быть ему живому, не сносить ему своей головы*. А сія поговорка единственнымъ была поводомъ къ догадкѣ нашей о значеніи онаго слова и къ принятію его за корень послѣдующихъ словъ. — Или:

— *Кресъ*. Въ нѣкоторыхъ областяхъ есть простонародная поговорка, употребляемая говоря о человѣкѣ, вдавшемся безразсудно въ предпріятіе весьма трудное и опасное, или въ отношеніи къ имѣющему поведеніе дерзкое и запрометчивое: *ему на кресу не бывать*, сирѣчь, не сносить ему своей головы, не быть ему живому. И сія *поговорка открыла намъ слѣдъ*, впрочемъ *хотя и слабый*, къ заключенію, что слово *кресъ* въ отдаленной древности

Digitized by Google

означало *жизнь* или *бытіе*, и признать его за корень послѣдующихъ словъ. — Или:

— *Кресъ*. Слово, значившее въ глубокой древности на славянскомъ языкѣ: *явь, явленность, тò, что̀ есть явно, открыто, зримо*, какъ заключить можно изъ слѣдующихъ двухъ доводовъ:

Въ нѣкоторыхъ областяхъ Россіи имѣется доднесь въ употребленіи поговорка, говоря о человѣкѣ, вдавшемся въ предпріятіе весьма трудное и опасное или въ отношеніи къ имѣющему поведеніе дерзкое и запрометчивое: *ему не бывать на кресу*, такъ какъ бы сказать: *не бывать ему на яву, въ явленности между нами*, сирѣчь, ему *погибнуть, пропасть, исчезнуть*.

Въ сербскомъ нарѣчіи есть глаголъ *изкреснути*, значащій *выйти какъ будто невзначай, и не зная откуда, наружу*.

И такъ, основываясь на сихъ двухъ, довольную вѣроятность имѣющихъ, доводахъ о древнемъ употребленіи и значеніи слова *кресъ*, заблагоразсуждено академіею принять его за корень послѣдующихъ словъ». —

Академическое собраніе приняло все то̀, что̀ было общаго во всѣхъ трехъ редакціяхъ. Оно постановило: не входя ни въ какія древнія объясненія, и не дѣлая никакихъ выводовъ, поставить просто такъ: *Кресъ* — слово обветшалое, вышедшее изъ употребленія, означавшее въ глубокой древности *жизнь, явь, явленность, тò, что̀ есть явно, открыто, зримо. Ему на кресу не бывать*, то есть *ему не спасти жизни, ему на яву не бывать*[367]).

Во время споровъ, возникшихъ въ академіи по поводу слова *помню*, которое одни изъ академиковъ считали самостоятельнымъ, другіе же производили отъ слова *мню*, Болтинъ былъ на сторонѣ послѣднихъ. Онъ писалъ въ академію: «Прочитавъ два разныя мнѣнія о производствѣ словъ: *помню* и *мню*, изъ коихъ однимъ утверждается, что глаголы оные суть совершенно между собою разные, а вторымъ, что глаголъ *помню* произшелъ отъ *мню*, нашелъ, что послѣднее мнѣніе весьма перваго основательнѣе, дѣльнѣе и сильнѣе, и что на испроверженіе доводовъ, утверждающихъ разное происхожденіе оныхъ глаголовъ, могъ бы я при-

Digitized by Google

весть тьмы доказательствъ, если бы крайняя слабость, которою по долговременной болѣзни одержимъ, сдѣлать мнѣ то дозволила. Они же почти и ненужны, ибо во мнѣніи противномъ довольно сказано о томъ, и едва ли что̀ вопреки онаго доводамъ предложить можно. И такъ, мое мнѣніе есть такое, что глаголъ *помню*, безъ всякаго сумнѣнія, произшелъ отъ глагола *мню*, яко и *память* есть послѣдствіе *мысли*. Правда, что *непосредственно*, какъ пишетъ сочинитель перваго мнѣнія, отъ *мню* происходитъ *мнѣніе*, а не *память*; но не меньше, кажется, и то̀ правда, что отъ *мнѣнія* произошло *помнѣніе*, яко послѣдующее души дѣйствіе, а отъ него̀ уже, по времени, *память*, что̀ есть одно и тожъ» [368]).

Приведенная замѣтка Болтина, въ которой онъ жалуется на болѣзнь и утрату силъ, была его лебединою пѣснью, его послѣднею бесѣдою съ академіею. Замолкли его умныя рѣчи въ академическихъ совѣщаніяхъ; онъ не былъ уже въ состояніи дѣлиться съ сочленами ни своими матеріалами, ни своими мнѣніями и замѣчаніями. Въ собраніи 9 октября 1792 года, княгиня Дашкова, въ качествѣ предсѣдателя академіи, объявила о кончинѣ «достойнѣйшаго академіи члена Ивана Никитича Болтина, коего обширныя познанія въ россійскомъ словѣ великимъ и отличнымъ были пособіемъ въ общемъ академіи трудѣ. Свѣдѣнія же его въ отечественныхъ нашихъ бытописаніяхъ, снисканныя многолѣтнимъ и безпрерывнымъ трудомъ, и изданныя имъ о семъ предметѣ сочиненія содѣлаютъ память его незабвенною даже у позднихъ потомковъ. Личныя же его душевныя качества, у тѣхъ, кои прямо его знали, не престанутъ возбуждать прискорбное воспоминаніе о преждевременной его кончинѣ» [369]).

Желая почтить память Болтина, какъ члена академіи и какъ знаменитаго русскаго писателя, академія постановила «украсить изображеніемъ его» залу академическихъ собраній. Вмѣстѣ съ портретомъ Болтина заказаны были портреты Лепехина, Княжнина и другихъ писателей, съ честью потрудившихся для русской литературы и науки [370]).

Digitized by Google

ПРИМѢЧАНІЯ И ПРИЛОЖЕНІЯ.

---

1) Въ библіотекѣ московскаго университета, рукописные протоколы конференціи университета. На корешкѣ напечатано: Confere Protoc 1768 jahr; написано: T. 12. 1768. На ордерѣ выставлено число: маія 17 дня 1768 года.

Біографическій словарь профессоровъ и преподавателей московскаго университета. 1855. Часть I, стр. 297 — 301. Біографія Десницкаго составлена профессоромъ Баршевымъ.

Въ Опытѣ историческаго словаря о россійскихъ писателяхъ, Новикова, сказано: «Десницкій Семенъ, московскаго императорскаго университета магистръ свободныхъ наукъ, юриспруденціи докторъ, римскихъ и россійскихъ правъ публичный экстраординарный профессоръ, сочинилъ изрядное слово о прямомъ и ближайшемъ способѣ къ наученію юриспруденціи, которое напечатано въ Москвѣ 1768 года, и еще нѣсколько другихъ словъ, напечатанныхъ тамъже». (Матеріалы для исторіи русской литературы. Изданіе П. А. Ефремова. 1867 стр. 31 — 32).

2) Слово *о прямомъ и ближайшемъ способѣ къ наученію юриспруденціи*, въ публичномъ собраніи императорскаго московскаго университета, бывшемъ для всерадостнаго дня возшествія на всероссійскій престолъ императрицы Екатерины Алексѣевны, говоренное онагожъ университета свободныхъ наукъ магистромъ, юриспруденціи докторомъ, римскихъ и россійскихъ правъ пу-

Digitized by Google

бличнымъ экстраординарнымъ профессоромъ Семеномъ Десницкимъ, іюня 30 дня 1768 года. — стр. 9—10.

3) Наставникъ земледѣльческій или краткое аглинскаго хлѣбопашества показаніе въ пріуготовленіи земли подъ хлѣбъ, въ посѣвѣ..... со многими къ тому принадлежащими начертанными орудіями и поправленіями, каковыми вся сія книжка наполнена, и издана на англинскомъ языкѣ Томасомъ Боуденомъ, а переведена на россійскій языкъ, и притомъ изъ наилучшихъ аглинскихъ о земледѣліи писателей пріумножена и пополнена профессоромъ Семеномъ Десницкимъ. Въ Москвѣ, въ университетской типографіи, у Н. Новикова, 1780 года. — Пространное посвященіе цесаревичу Павлу Петровичу. —

4) О прямомъ и ближайшемъ способѣ къ наученію юриспруденціи. стр. 26, 16—17, 25. —

Юридическое разсужденіе о началѣ и происхожденіи супружества у первоначальныхъ народовъ и о совершенствѣ, къ какому оное приведеннымъ быть кажется послѣдовавшими народами просвѣщеннѣйшими, —говоренное въ торжественномъ императорскаго московскаго университета собраніи іюня 30 дня 1775 года юриспруденціи докторомъ и профессоромъ Семеномъ Десницкимъ, стр. 28 — 30.

5) Записки россійской академіи. Собранія: 21 октября 1783 года и 18 ноября 1783 года, ст. IX.

Біографическій словарь профессоровъ и преподавателей московскаго университета. Часть I, стр. 340—344.

6) Новиковъ въ своемъ словарѣ русскихъ писателей говоритъ: «Забелинъ Семенъ, императорскаго московскаго университета профессоръ и докторъ медицины, писалъ стихи и слова торжественныя, которыя и напечатаны въ Москвѣ въ разныхъ годахъ. (Матеріалы для исторіи русской литературы, стр. 37).

7) Біографія Зыбелина составлена профессоромъ Анке.

8) Сочиненія и переводы россійской академіи. Часть II, стр. 25.

9) Записки россійской академіи. Собраніе 1 іюня 1784 года.

Digitized by Google

Ст. 2: «Секретарь доносилъ академіи, что отъ *послѣдняго собранія, бывшаго 21 марта, по собраніе настоящее* предпріятые академіею труды продолжалися неослабно, и что втеченіе сего времени аналогической таблицы напечатано тринадцать листовъ».

10) Собственноручное письмо Зыбелина къ княгинѣ Дашковой, отъ 15 апрѣля 1784 года, изъ Москвы, сохранившееся въ бумагахъ россійской академіи.

11) Собственноручное письмо Зыбелина къ Лепехину, отъ 31 іюля 1784 года, сохранившееся также въ бумагахъ россійской академіи.

12) Слово о сложеніяхъ тѣла человѣческаго и о способахъ, какъ оныя предохранять отъ болѣзней, говоренное онагожъ университета медицины докторомъ, химіи и медицины практической профессоромъ публичнымъ ординарнымъ и вольнаго россійскаго собранія при ономъ же университетѣ членомъ Семеномъ Зыбелинымъ, іюня 30 дня, 1770 году, стр. 5 — 7, 31 — 35.

13) Архивъ Морскаго Министерства. Дѣла канцеляріи адмиралтействъ-коллегіи, 1793 года № 9.

ПОСЛУЖНОЙ СПИСОКЪ

Подполковника Морскаго Шляхетнаго Кадетскаго Корпуса Главнаго надъ классами Инспектора и кавалера Василья Никитина.
1793 Октября 15.

Подполковникъ и кавалеръ Василій Никитинъ сынъ Никитинъ.

Отъ роду ему 57-й годъ.

Священническій сынъ; крѣпостныхъ людей за собою не имѣю. Изъ россіянъ; греческаго исповѣданія.

Въ службу вступилъ въ 1748 году.

Въ московскую славено-греко-латинскую академію поступилъ въ студенты въ 1748 году.

Въ учителя — въ 1761 году.

Digitized by Google

Въ магистраты оксфордскаго университета — въ 1771 — 1775 г.

Въ главные инспекторы и въ премiеръ-маiоры—въ 1783 г.

Пожалованъ орденомъ святаго равноапостольнаго князя Владиміра 4 степени—въ 1785 г.

Въ подполковники—въ 1791 г.

Въ настоящемъ чинѣ съ 1791 года.

При опредѣленiи въ московскую славено-греко-латинскую академію въ 1748 г. обучался языкамъ латинскому, греческому и еврейскому; слушалъ философію и богословію.

1761 года по указу святѣйшаго правительствующаго синода опредѣленъ въ учители языковъ греческаго и еврейскаго.

Въ 1765 г. по именному Ея Императорскаго Величества указу посланъ былъ отъ святѣйшаго синода въ Англію инспекторомъ надъ пятью отправленными туда студентами. По пріѣздѣ въ Лондонъ посланъ былъ съ оными въ оксфордскій университетъ, гдѣ я обучался языкамъ аглицкому и отчасти французскому и italiанскому, математикѣ, экспериментальной философіи, астрономіи, исторіи, юриспруденціи; слушалъ богословію, химію.

1771 г. оксфордскимъ университетомъ удостоенъ почетнаго магистерскаго градуса.

1775 г. при отъѣздѣ моемъ изъ Англіи получилъ отъ тогожъ университета отмѣнную и для иностранныхъ необыкновенную почесть — диплому на дѣйствительный магистерскій градусъ, по которой дано мнѣ право пользоваться всѣми выгодами и преимуществами того ученаго общества.

Въ ономъ годѣ возвратился въ мое отечество; и по докладу его сіятельства графа Ивана Григорьевича Чернышева, Ея Императорское Величество благоволила уволить меня въ морской шляхетной кадетской корпусъ, въ которомъ находясь съ 1775 года, обучалъ гардемаринъ математикѣ и классныхъ учениковъ языкамъ россійскому и латинскому.

1783 года пожалованъ въ главные надъ классами инспекторы и въ премiеръ-маiоры.

Digitized by Google

1785 года по представленію господина главнаго корпуса директора за особливое въ обученіи искуство и за новыя лучшія методы къ преподаванію математики, по которымъ обучавшіеся кадеты съ лучшими предъ прежнимъ знаніями во флотѣ въ мичманы вышли, и отъ государственной адмиралтейской коллегіи удовольствіе объявлено обучавшимъ тѣхъ кадетъ, пожалованъ я орденомъ святаго равноапостольнаго князя Владиміра четвертой степени.

1791 г. произведенъ въ подполковники, въ которомъ чинѣ теперь нахожусь въ морскомъ шляхетномъ кадетскомъ корпусѣ главнымъ надъ классами инспекторомъ. Въ бытность же моего инспекторскаго правленія вышло изъ корпуса въ офицеры во флотъ 889 человѣкъ.

Знаетъ слѣдующіе языки и науки: ариѳметику, математику, экспериментальную философію, астрономію, исторію, юриспруденцію, богословію, химію, языки: латинскій, греческій, еврейскій, аглинскій, и отчасти французскій, италіянскій.

Въ штрафахъ и наказаніяхъ, а также въ отпускахъ, не бывалъ.

Состоитъ въ комплектѣ.

Женатъ.

Подполковникъ и кавалеръ Василій Никитинъ.

14) Біографическій словарь профессоровъ и преподавателей московскаго университета. Часть II, стр. 476 — 478. Статья о Суворовѣ написана профессоромъ Зерновымъ.

Архивъ морскаго министерства. Дѣла канцеляріи адмиралтействъ-коллегіи; 1796 года № 9.

СПИСОКЪ

Чинамъ первыхъ осми классовъ, находящимся у должностей при Морскомъ Шляхетномъ Кадетскомъ Корпусѣ, съ изъясненіемъ всей ихъ службы.

Подполковникъ и кавалеръ Прохоръ Игнатьевъ сынъ Сувo-

Digitized by Google

ровъ, инспекторъ всѣхъ наукъ, преподаваемыхъ въ корпусѣ, и обучаетъ классъ математики.

Священническій сынъ; отъ роду 44 года. Деревень не имѣетъ.

Опредѣленъ въ тверскую семинарію въ 759-мъ г., въ сентябрѣ, и въ 765 годѣ, по высочайшему повелѣнію, посланъ отъ святѣйшаго синода студентомъ въ Англію для обученія въ оксфордскомъ университетѣ. Въ 775 годѣ въ іюнѣ сдѣланъ тамо дѣйствительнымъ магистромъ наукъ. По возвращеніи въ ономъ же годѣ въ Россію, по высочайшему повелѣнію, опредѣленъ въ морской кадетскій корпусъ обучать математическимъ и словеснымъ наукамъ, гдѣ и обучалъ онымъ кадетъ, подмастерьевъ и классныхъ учениковъ. Въ 783 годѣ ноября 1 числа переименованъ инспекторства помощникомъ, и получилъ чинъ премьеръ-маіора. Въ 785 годѣ въ сентябрѣ награжденъ орденомъ святаго Владиміра 4 степени. Въ 791 годѣ іюня 20 произведенъ въ подполковники, а въ 794 въ мартѣ переименованъ инспекторомъ.

Въ 775 годѣ въ іюнѣ отъ оксфордскаго университета удостоенъ магистерской дипломы со всѣми правами и преимуществами природныхъ англичанъ, яко почести и награды рѣдкой и необыкновенной для иностранныхъ. Главный морскаго кадетскаго корпуса директоръ и кавалеръ Голенищевъ-Кутузовъ доносилъ государственной адмиралтейской коллегіи въ 785 г. въ августѣ, при представленіи къ награжденію орденомъ, что оный Суворовъ имѣетъ великія знанія, и въ обученіи особливое искуство и дарованіе; представилъ новыя лучшія методы къ преподаванію ученія математики, по которымъ уже обучавшіеся кадеты въ выпуски 784 и 785 годовъ съ лучшими предъ прежними знаніями во флотъ въ мичманы вышли, какъ о томъ учрежденная коммисія для экзамена государственной адмиралтейской коллегіи представила; также онъ, Суворовъ, руководствомъ своимъ и ученіемъ, многихъ изъ молодыхъ при корпусѣ находящихся классныхъ учениковъ довелъ до довольнаго совершенства знанія математики; такъ что изъ нихъ многіе нынѣ учителями, и обучаютъ кадетъ съ великою пользою и успѣхами. Сверхъ же еще своей

Digitized by Google

инспекторской должности изъ особливаго усердія съ неусыпнымъ трудолюбіемъ обучаетъ особенный классъ. Въ 791 г. іюня 20, при представленіи въ подполковники, (сказано?), что оный Суворовъ по своей должности всегда прилагалъ неусыпные труды и попеченіе, не токмо въ обученіи кадетъ, но и въ пріуготовленіи учителей, коихъ, что до математическихъ и навигаціонныхъ наукъ касается, корпусъ ни откуда не заимствуетъ, и нѣкоторое число *словесныхъ наукъ* учительскія мѣста занимаютъ. Сверхъ того имъ нужныя книги нѣкоторыя сочинены, а другія переведены.—

Въ архивѣ министерства народнаго просвѣщенія (картонъ 109, дѣло № 1912) сохранился формулярный списокъ Суворова, представленный въ министерство вскорѣ послѣ смерти покойнаго. Въ этомъ спискѣ заключаются слѣдующія свѣдѣнія о Суворовѣ, которому показано 63 года.

— 1758 года сентября 1 опредѣленъ въ тверскую семинарію, гдѣ обучался латинскому и греческому языкамъ, и слушалъ философію.

1765 года ноября 7 *получилъ шпагу*, и ноября 10 тогожъ года, по именному указу, посланъ былъ въ Англію въ *оксфордскій университетъ*, гдѣ продолжалъ *греческій языкъ*, и обучался *еврейскому, англинскому, французскому, италіанскому и нѣмецкому языкамъ, математикѣ, экспериментальной философіи, астрономіи, исторіи, юриспруденціи, и слушалъ богословію.*

При отъѣздѣ изъ Англіи, въ 1775 году, удостоенъ отъ университета награды, диплома дѣйствительнаго наукъ магистра — почести, необыкновенной тамо для иностранныхъ и единственной, и въ силу оной имѣлъ право пользоваться не только всѣми выгодами того ученаго общества, но и всѣми преимуществами природнаго англичанина.

Въ томъже 1775 году октября 9, по именному указу, опредѣленъ въ морской кадетскій корпусъ математикомъ, въ которомъ обучалъ кадетъ, классныхъ учениковъ и подмастерьевъ *математикѣ*, и также классныхъ учениковъ — *латинскому языку, миѳологіи, древней географіи, англинскому языку и словесностямъ.*

Digitized by Google

1783 года ноября 1 пожалованъ въ премiеръ-маiоры (и получилъ должность?) инспекторскаго помощника въ томъ корпусѣ.

Ноября 17 тогожъ года сдѣланъ членомъ императорской россiйской академiи.

1785 года сентября 22 награжденъ орденомъ святаго равноапостольнаго князя Владимiра четвертой степени.

1791 года iюня 20 произведенъ подполковникомъ.

1794 года марта 27 сдѣланъ инспекторомъ въ томъ корпусѣ.

1795 года марта 24 выпущенъ въ отставку съ чиномъ колежскаго совѣтника.

Во время обученiя его и руководства въ должности инспекторскаго помощника и инспектора выпущено во флотъ 974 мичмана и оставлено имъ 200 гардемаринъ.

Также *сочинилъ* онъ нужныя для корпуса *математическiя книги,* и отъ государственной адмиралтействъ-коллегiи имѣлъ объясненное ему ея удовольствiе.

Въ бытность его въ корпусѣ *переводилъ на русскiй языкъ для кабинета не только разныя бумаги, но и премногiя книги.*

1798 года октября 1 вступилъ паки въ службу въ черноморское штурманское училище профессоромъ, причемъ обучалъ англинскому языку, и изъ усердiя къ службѣ принялъ правленiе бывшей типографiи того училища, и отправлялъ всякую корректуру четыре года съ половиною, и напечаталъ для казны на 5943 рубли. Изъ тогоже усердiя, съ 1800 года отправлялъ должность смотрителя того училища. При напечатанiи перевода книги: «Опытное правленiе кораблей» объявлено ему отъ государя императора высокомонаршее благоволенiе.

Въ бытность его въ училищѣ поступило во флотъ изъ подъ его руководства 19 мичмановъ.

1800 года декабря 12 произведенъ статскимъ совѣтникомъ.

1803 года декабря 27 уволенъ въ отставку съ полнымъ за выше-сорокалѣтнюю службу пенсiономъ профессорскаго по окладу жалованья.

Въ прошломъ же 1810 году iюля 2 высочайшимъ именнымъ

Digitized by Google

указомъ принятъ паки въ службу въ императорскій московскій университетъ ординарнымъ профессоромъ высшей математики. —

Кураторъ московскаго университета и попечитель московскаго учебнаго округа П. И. Голенищевъ-Кутузовъ, сынъ И. Л. Голенищева-Кутузова, предложившаго Суворова въ члены россійской академіи, былъ весьма высокаго мнѣнія о познаніяхъ и талантѣ Суворова. Въ письмахъ своихъ къ министру народнаго просвѣщенія, графу А. К. Разумовскому, П. И. Голенищевъ-Кутузовъ говоритъ о Суворовѣ: «онъ — человѣкъ рѣдкій, и у насъ въ университетѣ ни изъ русскихъ, ни изъ иностранныхъ ему равнаго нѣтъ, какъ по учености, такъ и по моральному характеру»; занимая каѳедру чистой (а не прикладной) математики, Суворовъ «не имѣлъ довольно обширнаго поля, дабы развернуть дарованія великаго его генія» (Семейство Разумовскихъ, А. А. Васильчикова. 1880. Т. II, стр. 290, 371 — 372; письма изъ Москвы: 2 іюня 1810 года и 4 декабря 1811 года).

Ходатайствуя о назначеніи пенсіи вдовѣ Суворова, умершаго не на службѣ въ университетѣ, П. И. Голенищевъ-Кутузовъ «желалъ отдать глубокимъ познаніямъ Суворова въ наукахъ должную справедливость и тѣмъ самымъ сохранить къ памяти его уваженіе: Суворовъ былъ извѣстенъ въ нашемъ отечествѣ многими полезными сочиненіями, приносящими ему честь, и можетъ поставленъ быть на ряду съ знаменитыми и ученѣйшими мужами».

15) Дѣла архива св. синода, 1765 года, № 250.

16) Дѣла архива морскаго кадетскаго корпуса: 1775 года, № 192;—1783 года, № 399;—1784 года, № 421;—1784 года, № 436.

17) Въ библіографическихъ трудахъ, и преимущественно, но не исключительно, въ Опытѣ россійской библіографіи Сопикова, встрѣчаются указанія на слѣдующія сочиненія и переводы частью Никитина и Суворова, частью — одного Суворова:

Евклидовы стихіи, въ пятнадцати книгахъ состоящія; пере-

Digitized by Google

ведены съ греческаго Прохоромъ Суворовымъ и Васильемъ Никитинымъ. С. Петербургъ. 1789.

Тригонометрія (плоская и сферическая), двѣ книги, сочин. Прохоромъ Суворовымъ и Васильемъ Никитинымъ. С. Петербургъ. 1787.

Журналъ математическаго содержанія, издававшійся въ Лондонѣ Суворовымъ и его товарищемъ (Никитинымъ). См. Біографическій словарь профессоровъ и преподавателей московскаго университета. Ч. II, стр. 478.

Слово на торжество мира между россійскою имперіею и оттоманскою портою, говоренное Прохоромъ Суворовымъ. С. Петербургъ. 1794.

Слово на празднество коронованія императора Александра I, бывшее въ черноморскомъ штурманскомъ училищѣ, говоренное онаго училища профессоромъ Прохоромъ Суворовымъ. Николаевъ. 1802.

Разговоры англинскіе и россійскіе (новые), раздѣленные на сто тридцать уроковъ, для употребленія юношеству и всѣмъ, начинающимъ учиться сему языку, изданные Прохоромъ Суворовымъ. Николаевъ. 1803.

Рѣчь первая на Катилину, говоренная въ сенатѣ; перевелъ Прохоръ Суворовъ. Москва. 1807.

18) Евклидовыхъ стихій осьмь книгъ, а именно: первая, вторая, третія, четвертая, пятая, шестая, одиннадцатая и двѣнадцатая; къ симъ прилагаются книги тринадцатая и четырнадцатая. Переведены съ греческаго и поправлены. Изданіе второе. Въ Санктпетербургѣ, въ типографіи морскаго шляхетнаго кадетскаго корпуса, 1789 года, стр. 1, 3, 417—424.

Тригонометрій двѣ книги, содержащія плоскую и сферическую тригонометрію. Въ Санктпетербургѣ. При морскомъ шляхетномъ кадетскомъ корпусѣ, 1787 года, стр. IV, XXIV, 1,115—120.

Позднѣйшій переводчикъ Эвклидовыхъ Началъ отзывается слѣдующимъ образомъ о переводѣ Никитина и Суворова: «Ни

Digitized by Google

одна можетъ быть книга не потерпѣла столько, какъ Начала (Эвклида), отъ издателей и переводчиковъ, которые повидимому старались наперерывъ одинъ передъ другимъ отступать отъ подлинника; перемѣнять самыя лучшія мѣста, которыя не могутъ быть иначе помѣщены и выражены; дополнять оныя предметами, нимало не относящимися къ Началамъ, и находить ошибки, дѣйствительно существующія только въ собственныхъ ихъ понятіяхъ. Дабы въ семъ увѣриться, довольно будетъ разсмотрѣть три перевода, кои мы уже имѣемъ: Сатарова — съ латинскаго, Курганова — съ французскаго, *Суворова и Никитина — съ греческаго.* Каждый изъ нихъ, а *особливо послѣдній можетъ назваться хорошею геометрическою книгою*; но ни одинъ не можно назвать Эвклидовыми Началами, ибо въ нихъ сдѣлано столько перемѣнъ, прибавленій и проч., что едва оставлена тѣнь подлинника». (Эвклидовыхъ началъ восемь книгъ. Переводъ съ греческаго Ѳ. Петрушевскаго, съ прибавленіями и примѣчаніями. С. Петербургъ. 1819. стр. VI—VII).

19) Слово на всерадостное торжество мира между россійскою имперіею и оттоманскою портою, сентября 2 дня, 1793 года, сказыванное въ морскомъ шляхетномъ кадетскомъ корпусѣ въ Кронштатѣ онагожъ корпуса инспекторскимъ помощникомъ П. Суворовымъ. Въ Санктпетербургѣ, печатано въ типографіи корпуса чужестранныхъ единовѣрцевъ, 1794 года. стр. 85, 88—90, 15—16, 52—55.

20) Записки россійской академіи. Собраніе 11 ноября 1783 года, ст. VIII.

21) Въ бумагахъ россійской академіи, письмо Никитина и Суворова, писанное рукою Суворова, изъ Кронштадта, 16 ноября 1783 года.

22) Записки россійской академіи. Собраніе 18 ноября 1783 года, ст. III, VIII и IX.

Письмо Никитина и Суворова къ академику Лепехину, изъ Кронштадта, 8 октября 1784 года. Оно сохранилось въ бума-

Digitized by Google

гахъ россійской академіи, и писано рукою Суворова, какъ и всѣ коллективныя письма Никитина и Суворова.

23) Очеркъ исторіи морскаго кадетскаго корпуса, съ приложеніемъ списка воспитанниковъ за сто лѣтъ. Составилъ Ѳ. Веселаго. Санктпетербургъ 1852. стр. 165.

24) Записки россійской академіи. Собраніе 16 января 1809 г.

25) Библіографическія записки. 1859. Томъ II. № 8, стр. 243 — 244.

Словарь русскихъ свѣтскихъ писателей, митрополита Евгенія. 1845. Томъ II, стр. 42 — 43.

26) Дѣла архива академической канцеляріи. Картонъ № 35.

27) Протоколы конференціи академіи наукъ, 1774 года: 10 февраля, № 10, ст. 3; и 14 февраля, № 11, ст. 1.

Loxia oryzivora.

Parva est avicula et minima sui generis.

Rostrum ipsi est rectum, crassum, pallidum *, ad basin planum atque calvum. Nares, sitae ad latera basis rostri, rotundatae pennis semitectae. Corpus superius et maxima sui parte inferius vestitur pennis e cinereo fuscis; capitis vertex et gula atro tinguntur colore; tempora vero et pennae subcaudales albent, at pars abdominis inferior obscure rosea. Remiges (a) a cinereo magis ad fuscum vergunt, quam pennae dorsales. Rectrices N° 12, apicibus acuminato-obtusis, superne undique nigrae, subtus a basi ad medium e cinereo fuscae, a medio ad apicem vero magis ad colorem nigrum accedunt.

---

* Rostrum rubrum tribuit ipsi illustrissimus Linnaeus, sed in nostro specimine rubedo temporis injuria deleta est.

(a) De primoribus tantum remigibus loquor, secundarias vero, ut et reliquas alarum partes describere haud possum, ob aviculam farctam et alas firmiter per filla adnexas.

Icon Seeligm: I. 1. f. 81 et 83 ceteris iconibus praestat.

Digitized by Google

Habitat teste illust. Linnaeo in Asia et Aetiopia inter oryzam, unde et nomen sortita est.

Certhia caerulea.

Magnitudine certh: familia: parum superat, et ob pulcherrimum caeruleum colorem inter speciosissimas jure refertur aves. Tota vestitur pennis splendidis caeruleis ad cyaneum vergentitibus, exceptis remigibus, rectricibus, gula, linea ad oculos atque collo inferiori, omnino nigris. Rostrum, prouti conditis generis fert, est arcuatum, tenue, subtrigonum, nigrum. Nares adiaeent pennulis rigidis setaceis nigris, basin rostri tegentibus. Pedes et praecipue digiti pallide sunt flavi *. Ungues nigri.

---

* Pedes lutei omnino esse debent, sed hic color in nostro specimine per aevum evanuit.

Habitat in Surinamo t. c. L. icon Brissoniana 3 p. 626 I. 31. f. 4. optima, et etiam exacte a Seeligm. 1 I. f. 41 pingitur.

Buprestis gigantea.

Maxima est sui generis et pulchritudine splendentium colorum inter insecta primum fere locum tenet. Caput et thorax rubroaenea, maxima ex parte sunt glabra, vel ita punctulis minutissimis adspersa, ut vix atque vix quidem, nudis oculis observari patiantur. Antennae longitudine dimidium thoracis aequant et constant articulis 11, et margine interiori ab articulo quarto pectinatae. Elytra longitudinaliter sulcata, et singula exarantur sulcis 4, qui intercipiunt cavitates irregulares, circumdatas convexitatibus protuberantibus; extrema ipsorum angustantur, medium vero maximam habet latitudinem. Subtus omnes partes, prouti pectus, pedes atque abdomen, itidem splendido corruscant colore, qui sub conversione insecti modo ruber, modo aeneus apparet. Omnes hae partes consitae punctulis minutissimis, qualia in thorace, conspiciuntur.

Digitized by Google

Habitat. t. c. L. in America et Asia.

Sloan. jam. 2. p. 210 t. 236. f. 1. 2. Cantharis maxima, elytris cuprei coloris sulcatis.

Pleuronectes lingvatula.

Pisciculus hic ovato-oblongus ad figuram lingvae quodâmmodo accedit, hinc et nomen sibi accepit. Color totius pisciculi pallidus vel pellucide albus. Squamulae valde parvae leves atque molles, unde et maxima per totum corpus glabrities observatur. Oculi latus dextrum occupant et obliquum situm servant; irides fuscae ambiunt pupillam albam. Maxilla superior prominet, et longior gibbosiorque est inferiore. Latera, quorum alterum constituit marginem ventralem, alterum dorsalem, instruuntur pinnis, totum ipsorum decursum occupantibus; et quidem, pinna analis incipit ab ano, sub pinnis ventralibus, ad ipsa fere opercula branchiarum positis; et ad caudam extenditur, constatque radiis 45; pinna dorsalis a medio capite itidem ad caudam percurrit, radiis 67, versus caudam inclinatis; pinnae pectorales, parvulae, radiorum N⁰ 9 subaequalium, ad angulum superiorem aperturae branchiarum sitae; pinnae ventrales ad thoracem positae, constant radiis 5 apice acutiusculae. Linea lateralis recta.

Habitat t. c. L. in M. Europaeo.

Artedi: gen. 17 syn. 31 pleuronetes oculis a dextra, ano ad latus sinistrum, dentibus acutis.

Gron. mus. 1. n. 41. idem.

1774 anno. Februar: die. Timotheus Malgin.

28) Протоколъ конференціи 17 марта 1774 года, № 17, ст. 1.

Журналы учрежденной при императорской академіи наукъ комиссіи, 1774 года, 5 мая, № 217.

Digitized by Google

29) Литературные труды Малыгина:

1773.

Описаніе малороссійскаго табачнаго произрастѣнія. (Труды вольнаго экономическаго общества. Часть XXIV, стр. 144—170).

1775—1780.

Исторія о перемѣнахъ Неаполитанскаго королевства въ 1647 и 1648 годахъ; соч. дѣвицы *Лусанны*; перевелъ съ французскаго Тимоѳей Мальгинъ. Четыре части. Въ типографіи академіи наукъ.

1786.

Лѣствица умственнаго восхожденія къ Богу по степенямъ созданныхъ вещей, соч. *Беллармина*; перевелъ съ латинскаго Тимоѳей Мальгинъ. Санктпетербургъ. Въ императорской типографіи.

1789.

Зерцало россійскихъ государей, съ 862 по 1789 годъ, изображающее ихъ родословіе, союзы, потомство, время рожденія, царствованія, кончины, и вкратцѣ дѣянія съ достопамятными происшествіями. Сочинилъ изъ повѣствованій достовѣрныхъ россійскихъ писателей, въ удовольствіе любящихъ отечественную исторію, въ пользу же и ради удобнѣйшаго руководства къ познанію оной юношеству, Тимоѳей Мальгинъ, коллежскій ассесоръ. Въ С.-Петербургѣ. При императорской академіи наукъ, 1789 года.

Третье изданіе вышло подъ такимъ заглавіемъ:

Зерцало россійскихъ государей, изображающее, отъ Рождества Христова съ 862 по 1794 годъ, высокое ихъ родословіе, союзы, потомство, время жизни, царствованія и кончины, мѣсто погребенія, и вкратцѣ дѣянія съ достопамятными произшествіями.

Digitized by Google

По достовѣрнымъ россійскимъ бытописаніямъ, въ удовольствіе любителей отечественной исторіи, наипачеже въ пользу и удобнѣйшее руководство къ познанію оной юношеству, сочинилъ и третьимъ изданіемъ, вновь разсмотрѣннымъ, исправленнымъ и дополненнымъ, издалъ императорской россійской академіи членъ, коллежскій ассесоръ Тимоѳей Мальгинъ. Въ царственномъ градѣ святаго Петра, при императорской академіи наукъ, иждивеніемъ трудившагося. 1794 года.

Подъ такимъ точно заглавіемъ Зерцало Мальгина упоминается у Сопикова (Ш, стр. 157, № 4278); годъ перваго изданія показанъ 1787-й).

1792.

Чиновникъ россійскихъ государей съ разными въ Европѣ и Азіи христіанскими и махометанскими владѣтельными и прочими высокими лицами о взаимныхъ чрезъ грамоты отношеніяхъ издревле по 1672 годъ: какъ обоюдныя между собою титла употребляли, и знаки дружества, почтенія, преимущества и величія изъявляли. Выбралъ сокращенно изъ подлинной рукописной книги, сочиненной по повелѣнію великаго государя царя Алексѣя Михайловича, всей Россіи самодержца, въ 1672 году, и для любопытства любителей отечественной исторіи издалъ императорской россійской академіи членъ, коллежскій ассесоръ Тимоѳей Мальгинъ. Въ Санктпетербургѣ, при императорской академіи наукъ.

1802.

Историческое доказательство о древности въ россійскомъ государствѣ монеты разнаго достоинства и медалей.

Въ 1810 году напечатано въ Сочиненіяхъ и переводахъ, издаваемыхъ россійскою академіею (Ч. IV, стр. 140 — 224), подъ заглавіемъ:

Опытъ историческаго изслѣдованія и доказательства о древности въ россійскомъ государствѣ монеты разнаго достоинства и медалей своихъ собственныхъ.

Digitized by Google

1803.

Опытъ историческаго изслѣдованія и описанія старинныхъ судебныхъ мѣстъ россійскаго государства, и о качествѣ лицъ и дѣлъ въ оныхъ. Сочинилъ и издалъ императорской россійской академіи членъ, коллежскій ассесоръ Тимоѳей Мальгинъ. Печатано съ одобренія господина санктпетербургскаго гражданскаго губернатора. Въ Санктпетербургѣ. При императорской академіи наукъ. Иждивеніемъ трудившагося.

(Въ систематическомъ обозрѣніи литературы въ Россіи, Шторха, 1810, стр. 121 и 283, это сочиненіе невѣрно приписано *Глѣбу* Мальгину, несмотря на то, что въ самомъ заглавіи книги выставлено имя ея автора—*Тимоѳея* Мальгина.

У Сопикова (Ш, 186, № 4509) сочиненіе это отнесено къ 1800 году. Но оно же упоминается Сопиковымъ и въ другомъ мѣстѣ (ч. IV, стр. 87, № 7825), и отнесено къ 1803 году).

1808.

О состояніи въ Россіи древняго и новѣйшаго народнаго просвѣщенія.

(Читано въ торжественномъ собраніи россійской академіи 8 декабря 1808 года.

Напечатано въ Сочиненіяхъ и переводахъ, издаваемыхъ россійскою академіею, 1810, часть IV, стр. 225—286).

Записки россійской академіи. Собраніе 17 мая 1802 года, ст. Ш.

1811.

Историческое изображеніе трехъ главныхъ достопримѣчательнѣйшихъ свойствъ или добродѣтелей всероссійскаго императора Петра Великаго, соч. Тимоѳея Мальгина. С. Петербургъ. Въ типографіи академіи наукъ.

Digitized by Google

1812.

Рѣчь о необходимомъ союзѣ разума и природныхъ дарованій съ науками.

(Представлена въ россійскую академію 9 ноября 1812 года, но неодобрена къ произнесенію въ торжественномъ собраніи.

Издана подъ заглавіемъ: Разсужденіе о необходимомъ союзѣ разума и природныхъ дарованій съ науками, сочиненное императорской россійской академіи членомъ Тимоѳеемъ Мальгинымъ. Въ Санктпетербургѣ; печатано при императорской академіи наукъ, 1813 года).

1817.

О неоцѣненномъ дарѣ слова человѣческаго и о послѣдственной отъ онаго пользѣ постепеннаго усовершенія словесности для народнаго просвѣщенія и славы государей, любителей онаго.

(Читано въ обыкновенныхъ собраніяхъ россійской академіи 13 и 20 октября 1817 года.

Записки россійской академіи. Собранія: 13 октября 1817 года, № 35, ст. 1, и 20 октября 1817 года, № 36, ст. 1).

Изданныя по смерти автора:

1823.

Записки историческія, гражданскія и военныя о Россіи съ 1727 по 1744 годъ, съ дополненіемъ достаточнаго свѣдѣнія о войскѣ, о флотѣ, о торговлѣ и проч. сей обширной имперіи, писанныя на французскомъ языкѣ генераломъ *Манштейномъ*, съ жизнію его, описанною г. Губеромъ въ Лейпцигѣ 1771 года. Съ подлинника переведены въ точности и съ нѣкоторыми примѣчаніями россійской академіи членомъ Тимоѳеемъ Мальгинымъ. Москва. Въ типографіи Августа Семена, при императорской медико-хирургической академіи. Двѣ части.

(Одобрены цензурою къ напечатанію: первая часть — 14 февраля 1821 года (?); вторая часть — 14 февраля 1823 года).

Digitized by Google

1825.

Россійскій ратникъ или общая военная повѣсть о государственныхъ войнахъ, непріятельскихъ нашествіяхъ, уронахъ, бѣдствіяхъ, побѣдахъ и пріобрѣтеніяхъ, отъ древности до нашихъ временъ, по 1805 годъ. По достовѣрнымъ россійскимъ писаніямъ сочинилъ императорской россійской академіи членъ, коллежскій ассессоръ Тимоѳей Мальгинъ. Москва. Въ синодальной типографіи.

(Дозволеніе цензуры дано 7 февраля 1821 года).

---

30) Записки россійской академіи. Собраніе 5 іюля 1791 года, ст. II.

31) Сочиненія и переводы, издаваемые россійскою академіею. 1810. Часть IV, стр. 282 — 283.

32) О трудахъ Мальгина упоминается при изданіи каждой изъ четырехъ частей словаря россійской академіи, вышедшихъ со времени избранія Мальгина въ члены россійской академіи:

Часть III. 1792 года: Тимоѳей Семеновичъ Мальгинъ, со вступленія своего въ академію 5 іюля 1791 г. въ собраніяхъ академіи соучаствуя, и сообщая свои примѣчанія, вспомоществовалъ общему труду.

Часть IV. 1793 года: Соучаствуя во всѣхъ академіи собраніяхъ, особенно сообщилъ многія древнія слова съ ихъ объясненіями, также и въ судопроизводствахъ употребляемыя.

Часть V. 1794 года: Соучаствуя во всѣхъ собраніяхъ академіи, особенно сообщилъ старинныя слова съ ихъ объясненіями, также употребляемыя въ судопроизводствахъ.

Часть VI. 1794 года: Участвуя во всѣхъ собраніяхъ академіи, и сообщая свои замѣчанія, особенно пополнялъ общій трудъ словами старинными и въ судопроизводствахъ употребляемыми, съ ихъ объясненіями.

Digitized by Google

Записки россійской академіи. Собраніе 12 мая 1800 года, ст. II и III.

Записки россійской академіи. Собраніе 9 августа 1802 года, ст. 1. Въ приложенной къ протоколу этого собранія выпискѣ о трудахъ и упражненіяхъ членовъ россійской академіи съ 5 іюня 1801 года по 1 августа 1802 года сказано: Тимоѳей Семеновичъ Мальгинъ всегдашнимъ своимъ присутствіемъ въ собраніяхъ академіи и комитетѣ участвовалъ въ поправленіи общаго труда. Особенно же сообщилъ академіи приведенныя имъ въ буквенный порядокъ, поправленныя и пополненныя буквы *В* и *П*, и т. д.

33) Записки россійской академіи. Собранія: 22 августа 1814 года, № 28, ст. 2; — 24 сентября 1814 года, № 32, ст. 2; — 3 октября 1814 года, № 33, ст. 4.

34) Мальгинъ дѣлалъ выписки изъ посланія царя Ивана Васильевича въ Кириллобѣлозерскій монастырь, пользуясь печатнымъ изданіемъ посланія, помѣщеннаго въ четвертой части исторіи россійской іерархіи. (Записки россійской академіи. Собраніе 3 іюля 1815 года, № 25, ст. 2).

35) Записки россійской академіи. Собраніе 16 декабря 1796 года, ст. VII.

36) Записки россійской академіи. Собраніе 17 іюля 1792 года, ст. II, 4-е.

37) Записки россійской академіи. Собраніе 15 іюля 1805 года, № 27, ст. 1. Приложеніе.

38) Записки россійской академіи. Собраніе 21 марта 1808 года, № 12, ст. 3. Приложеніе.

39) Записки россійской академіи. Собраніе 30 марта 1818 года, № 11, ст. 4. Приложеніе.

40) Записки россійской академіи. Собраніе 24 марта 1806 года, № 12, ст. 2. Приложеніе.

41) Записки россійской академіи (журналъ) 1809 года, л. 258. Вмѣстѣ съ Мальгинымъ рукопись разсматривали Гамалѣя и Соколовъ.

Digitized by Google

42) Записки россійской академіи. Собраніе 16 ноября 1807 года, № 45, ст. 2. Приложеніе.

43) Записки россійской академіи. Собраніе 28 ноября 1808 года, № 44, ст. 7. Приложеніе.

44) Записки россійской академіи. Собранія: 9 ноября 1812 года, № 42, ст. 1; — 7 декабря 1812 года, № 45, ст. 4; — 21 декабря 1812 года, № 47, ст. 3; — 28 декабря 1812 года, № 48, ст. 2; — 25 января 1813 года, № 4, ст. 4.

45) Записки россійской академіи, 1812 года. Приложенія.

46) Записки россійской академіи. Собраніе 4 января 1813 года, № 1, ст. 3.

47) Записки россійской академіи. Собраніе 25 января 1813 года, № 4, ст. 4. Приложеніе.

48) Рѣчь Мальгина, собственноручно писанная авторомъ, находится въ приложеніяхъ къ запискамъ засѣданій россійской академіи 1812 года.

Она издана въ 1813 году подъ заглавіемъ: «Разсужденіе о необходимомъ союзѣ разума и природныхъ дарованій съ науками, сочиненное императорской россійской академіи членомъ Тимоѳеемъ Мальгинымъ», и посвящена великимъ князьямъ Николаю Павловичу и Михаилу Павловичу.

49) Записки россійской академіи. Собраніе 6 сентября 1819 года, № 27, ст. 4.

50) Записки россійской академіи. Собраніе 23 августа 1819 года, № 26, ст. 3.

51) Сборникъ статей, читанныхъ въ отдѣленіи русскаго языка и словесности императорской академіи наукъ. 1868. Томъ пятый. Выпускъ I. стр. 119, 120. Письма Евгенія къ графу Д. И. Хвостову, изъ Новгорода, 19 апрѣля и 6 мая 1805 года.

52) Статья Евгенія о Болтинѣ явилась впервые въ журналѣ: *Другъ просвѣщенія*, 1805 года, іюль, № VII, стр. 60—67. Впослѣдствіи Евгеній дополнилъ ее біографическими данными. Съ этими дополненіями она издана, въ 1845 году, Погодинымъ въ Словарѣ русскихъ свѣтскихъ писателей, митрополита Евгенія

Digitized by Google

(Томъ II, стр. 49 — 54). Но въ печатномъ изданіи выпущены мѣста, зачеркнутыя въ рукописи, и относящіяся къ оцѣнкѣ трудовъ и полемическихъ пріемовъ Болтина. Въ полномъ видѣ своемъ статья о Болтинѣ находится въ рукописномъ словарѣ Евгенія, хранящемся въ императорской публичной библіотекѣ. Приводимъ статью эту по рукописи публичной библіотеки (Митрополита Евгенія словарь писателей. Аб—Кал. л. 61 — 65 об.):

— Болтинъ Иванъ Никитичъ, генералъ-маіоръ, членъ военной коллегіи и россійской академіи, родился около Казани, 1735 г., января 1; обучался въ домѣ родительскомъ и въ пансіонахъ. Потомъ вступилъ въ военную службу, и проходилъ оную до чиновъ штабъ-офицерскихъ въ конной гвардіи, а изъ оной съ 1776 года опредѣленъ директоромъ Васильковской таможни, бывшей близъ Кіева. Въ семъ званіи пробылъ онъ около четырехъ лѣтъ, и потомъ съ чиномъ подполковника вышедъ въ отставку, около двухъ лѣтъ употребилъ на путешествіе по разнымъ южнымъ россійскимъ провинціямъ. Въ 1781 г., марта 15, вступилъ онъ паки въ службу прокуроромъ при военной коллегіи съ чиномъ полковника. Въ 1783 г. іюля 28 пожалованъ бригадиромъ, а въ 1786 г. февраля 12, генералъ-маіоромъ и членомъ той же коллегіи; послѣ того былъ нѣсколько времени правителемъ канцеляріи у князя Потемкина, и наконецъ оставя и сію службу, жилъ въ отставкѣ. Между тѣмъ, съ 1784 г. принятъ былъ членомъ въ россійскую академію, въ которой много споспѣшествовалъ сочиненію россійскаго словаря. Скончался въ С.-Петербургѣ, 1792 г. октября 6, отъ каменной болѣзни.

Первое сочиненіе, которымъ онъ извѣстенъ сталъ въ россійской словесности, было: Хорографія сарептскихъ цѣлительныхъ водъ, съ приложеніями нужныхъ свѣдѣній и совѣтовъ для имѣющихъ намѣреніе къ тѣмъ водамъ ѣхать для своего пользованія; напечат. въ Санктпетербургѣ 1782 г. Но случай, можно сказать, открылъ въ немъ потомъ глубокое знаніе наипаче въ исторіи отечественной и въ исторической критикѣ. Поводомъ къ тому была изданная Леклеркомъ, 1784 г. въ Парижѣ, на французскомъ

Digitized by Google

языкѣ, въ 5 томахъ, въ 4 долю листа, со многими портретами и картами, исторія естественная, нравственная, гражданская и политическая древнія и новѣйшія Россіи. Болтинъ, сперва читая оную безъ всякаго намѣренія издавать какое нибудь опроверженіе, дѣлалъ на нее для себя единственно критическія замѣчанія. Но нѣкоторые изъ знакомыхъ ему, а особливо покойный князь Потемкинъ, бывшій ему короткимъ пріятелемъ еще по гвардейской службѣ и съ тѣхъ поръ всегда покровительствовавшій его, увидѣвъ у него сіи опыты критики, ободрили его къ продолженію и докончанію оныхъ.

Многіе къ тому даже сообщили ему свои мысли и замѣчанія, и изъ всего того составились цѣлые два тома. Императрица Екатерина II повелѣла ихъ напечатать на свой счетъ, и въ 1788 г. они вышли на свѣтъ въ Санктпетербургѣ, въ двухъ книгахъ, въ 4 долю листа, подъ названіемъ: Примѣчанія на исторію древнія и новѣйшія Россіи г. Леклерка. Въ сихъ примѣчаніяхъ Болтинъ убѣдительно обличилъ французскаго сего историка въ неблагонамѣренныхъ лжахъ и клеветахъ на россіянъ, въ незнаніи нашей исторіи, а при томъ и самого русскаго языка, въ безразсудной дерзости утверждать то, чего онъ не видалъ и слышать не могъ, въ неразборчивости народныхъ мнѣній и сказаній, и проч., и проч. Много также въ сихъ книгахъ помѣщено и иностранной исторической учености, доказывающей, что сочинитель напитанъ былъ разнообразными и обширными свѣдѣніями. Слогъ его простъ, но ясенъ, и разсужденія въ хорошемъ логическомъ порядкѣ, хотя часто и удаляются въ отступленія. Примѣчанія сіи переведены и на французскій языкъ. Но иностранные журналисты не упустили замѣтить, что если Леклеркъ слѣпо и въ самыхъ даже ошибкахъ слѣдовалъ Левеку, то не меньше и Болтинъ безъ дальнаго разбора полагался на мнѣнія Татищева; что критика его часто унижается до простонародной брани и до срамныхъ сказокъ, недостойныхъ появляться въ учтивой литературѣ; что часто вмѣсто оправданія своихъ соотечественниковъ, онъ отмщаетъ Леклерку только ругательствами французовъ, италіанцевъ, испанцовъ, и

Digitized by Google

выписками изъ забытыхъ уже протестантскихъ бранныхъ сочиненій на католицкую церковь, и проч. Несмотря однакожъ на сіи погрѣшности, надобно признаться, что примѣчанія сіи полезны не только для читающихъ Леклеркову исторію, но и вообще для любителей нашего бытописанія. Правда, о древностяхъ нашихъ Болтинъ въ книгѣ сей ничего не сказалъ ни новаго, ни лишняго предъ Татищевымъ, исключая развѣ мнѣнія своего о Тмутаракани. Но онъ сблизилъ подъ одинъ взглядъ многія такія замѣчанія, которыя у Татищева разсѣяны по разнымъ мѣстамъ, да и яснѣе оныя предложилъ; а въ новѣйшей исторіи многое объяснилъ изъ коллежскихъ архивъ и неизданныхъ еще на свѣтъ записокъ. Русскіе читатели, незнающіе латинскаго и французскаго языковъ, жалѣютъ только, что не могутъ разумѣть многихъ приводовъ, помѣщенныхъ безъ перевода на сихъ языкахъ въ его примѣчаніяхъ. Сверхъ того симъ примѣчаніямъ на Леклеркову исторію мы обязаны и еще тремя любопытными и полезными для нашей исторіи книгами г. Болтина, сочиненными въ спорѣ его съ княземъ Михайломъ Михайловичемъ Щербатовымъ, который по сходству Леклерковой исторіи съ своею, замѣтивъ многія отъ Болтина сдѣланныя Леклерку обличенія падающими и на себя, а притомъ нашедши въ трехъ мѣстахъ сихъ примѣчаній явную себѣ даже укоризну, издалъ 1789 года, въ Москвѣ, Письмо къ одному пріятелю въ оправданіе свое на нѣкоторыя сокрытыя и явныя охуленія, учиненныя своей исторіи отъ г. генералъ-маіора Болтина. Болтинъ съ своей стороны немедленно, того же 1789 года, издалъ въ Санктпетербургѣ на сію книжку возраженіе, подъ названіемъ: Отвѣтъ генералъ-маіора Болтина на письмо князя Щербатова, сочинителя Россійской Исторіи. Въ семъ отвѣтѣ, кромѣ возраженій, на концѣ присовокупилъ онъ 19 критическихъ примѣчаній уже прямо на Щербатову Россійскую Исторію, и обѣщался впредь показать въ оной ошибокъ гораздо болѣе. Въ самомъ дѣлѣ онъ съ того же времени, какъ видно на 20 стран. I тома его послѣднихъ Примѣчаній, началъ писать на нее подробныя Критическія примѣчанія, которыя уже по смерти его,

Digitized by Google

1793 и 1794 года, въ двухъ томахъ, въ 4 долю листа, изданы въ Санктпетербургѣ графомъ Алексѣемъ Ивановичемъ Мусинымъ-Пушкинымъ. Между тѣмъ князь Щербатовъ, хотя въ письмѣ своемъ 1789 года, на страницѣ 144, отказался напередъ отъ всякаго отвѣтствованія на новыя какія-либо возраженія со стороны Болтина, однакожъ чувствительно тронутъ будучи новыми его укоризнами въ отвѣтѣ, написалъ, подъ именемъ недавно въ отечество свое будто бы возвратившагося молодаго россіянина, цѣлую книгу въ 4 листа, подъ названіемъ: Примѣчанія на отвѣтъ г. генералъ-маіора Болтина на письмо князя Щербатова. Но книга сія издана уже 1792 года въ Москвѣ, послѣ смерти своего сочинителя, скончавшагося 1790 года декабря 12. Да и неизвѣстно, читалъ ли Болтинъ сіи примѣчанія его, потому что они очень незадолго и до его кончины вышли на свѣтъ. По крайней мѣрѣ онъ въ послѣднихъ своихъ примѣчаніяхъ на Щербатову исторію ничего объ нихъ не упоминаетъ. Что касается до сихъ примѣчаній Болтина, то въ оныхъ, такъ какъ и въ отвѣтѣ его князю Щербатову, находится весьма много любопытныхъ разысканій и объясненій на труднѣйшія мѣста древней нашей исторіи, хотя впрочемъ и нельзя не признаться, что онъ и князь Щербатовъ нерѣдко спорили о сущихъ вѣроятностяхъ, и потому только, что одинъ другому уступить не хотѣли. Неоспоримо однакожъ то, что князь Щербатовъ не могъ не уступить Болтину въ обширности свѣдѣній, въ разборчивости сказаній, въ разсужденіяхъ произшествій, въ критической догадливости, и притомъ и въ слогѣ; хотя и самъ Болтинъ, при всемъ своемъ рѣшительномъ тонѣ, видимомъ повсюду въ его разсужденіяхъ, впадалъ иногда въ явныя ошибки, какъ видно изъ примѣчаній князя Щербатова на отвѣтъ его. Нельзя также не замѣтить, что Болтинъ нерѣдко въ сихъ книгахъ, такъ какъ на Леклерка, критику свою простиралъ до ожесточенія и даже до личной брани князю Щербатову, хотя по надлежащему слѣдовало бы только критиковать одну его исторію.

Кромѣ сихъ спорныхъ критическихъ сочиненій, по препору-

Digitized by Google

ченію Императрицы Екатерины II, Болтинъ написалъ еще примѣчаніе на сочиненное самою Ею, историческое представленіе изъ жизни Рюрика. Примѣчанія сіи напечатаны вмѣстѣ съ сочиненіемъ онымъ 1792, въ листъ, и вторично въ 8 долю листа съ нѣмецкимъ переводомъ, тогоже 1792 года въ Санктпетербургѣ. Онъ также съ нѣкоторыми любителями нашей исторіи трудился надъ переводомъ и изъясненіемъ русской правды, изданной первымъ тисненіемъ въ 1792 году въ С. Петербургѣ. Екатерина II препоручила было ему сочинить историческое, географическое и статистическое описаніе россійской имперіи, для чего повелѣла она собрать по всѣмъ губерніямъ сколько возможно таковыхъ свѣдѣній, которыя ему и доставлены. Но онъ не успѣлъ докончить сего труда. По смерти Болтина, всѣ его бумаги и книги купила Императрица у наслѣдниковъ, и по разсмотрѣніи оныхъ подарила Графу Алексѣю Ивановичу Мусину-Пушкину, которому покойный самъ признавалъ себя обязаннымъ въ сочиненіяхъ своихъ за сообщеніе многихъ лѣтописей и записокъ, какъ то видно въ первомъ томѣ его примѣчаній на россійскую исторію Щербатова, стран. 251 и слѣд. Всѣхъ бумагъ Болтина осталось до ста связокъ, и въ нихъ, кромѣ многихъ другихъ записокъ, оказались: 1) Переводъ французской энциклопедіи до буквы К., набѣло переписанной собственною его рукою; 2) Историческое и географическое описаніе намѣстничествъ, въ коемъ обстоятельно показаны: древнее и нынѣшнее состояніе народовъ и городовъ, мѣстоположеніе, границы, нравы, обычаи и суевѣрія, число жителей, ихъ промыслы, пошва земли, рѣки, озера, произрастенія. Государственные доходы, выгоды и недостатки. Сіе собраніе приготовлено было для сочиненія россійской исторіи, или для описанія Россіи; 3) Толковаго славенороссійскаго словаря буква А. Да и для продолженія сего великаго и труднаго сочиненія, приготовлены были у него матеріалы. 4) Выписки для уразумѣнія древнихъ лѣтописей, съ изъясненіемъ древнихъ словъ, изъ употребленія вышедшихъ и географическихъ мѣстъ, упоминаемыхъ въ лѣтописяхъ нашихъ. Изъ сихъ выписокъ Графъ Алек-

Digitized by Google

сѣй Ивановичъ Мусинъ-Пушкинъ выбралъ, и съ пополненіемъ изъ Татищева изъ записокъ касательно россійской исторіи, изъ древняго большаго чертежа и польскихъ древнихъ картъ и проч. привелъ въ азбучный порядокъ свое описаніе народовъ, городовъ и урочищъ, припечатанное къ его же книгѣ: Историческое изслѣдованіе о мѣстоположеніи древняго россійскаго Тмутараканскаго Княженія, издан. 1794 года въ Санктпетербургѣ. Изъ бумагъ также Болтина, издалъ онъ 1793 года въ Санктпетербургѣ, три части Татищева россійскаго историческаго, географическаго, политическаго и гражданскаго лексикона. Всѣ сіи, а также прочія рукописи сего критика донынѣ сохраняются у него (въ библіотекѣ графа Алексѣя Ивановича Мусина-Пушкина). —

Въ рукописныхъ матеріалахъ къ словарю Евгенія, хранящихся также въ публичной библіотекѣ, находится еще слѣдующая статья—замѣтка (Митрополита Евгенія матеріалы къ словарю писателей П):

«Болтинъ.

«1-е. Переводъ энциклопедіи до литеры К. Набѣло переписано его рукою.

2-е. Историческое и географическое описаніе намѣстничествъ, въ коемъ подробно показаны древнее и нынѣшнее состояніе народовъ и городовъ, мѣстоположеніе, границы, нравы, обычаи и суевѣрія, число жителей, ихъ промыслы, почва земли, рѣки, озера, произрастенія, государственные доходы, выгоды и недостатки.

3-е. Толковаго славенороссійскаго словаря буква А кончена, и матеріалы для сего великаго и труднаго сочиненія приготовлены.

4-е. Выписки для разумѣнія древнихъ лѣтописей, которыя дополнены прибавленіемъ изъясненія древнихъ словъ, вышедшихъ изъ употребленія, и по алфавиту приведены въ порядокъ графомъ Мусинымъ-Пушкинымъ подъ названіемъ: словарь историческій и географическій всѣмъ городамъ, народамъ, рѣкамъ и урочищамъ, кои воспоминаются въ лѣтописи преподобнаго Не-

Digitized by Google

стора. Онѣ умножены дополненіемъ изъ древняго русскаго большаго чертежа и польскихъ древнихъ картъ.

Трудовъ пера его, сверхъ извѣстныхъ и изданныхъ сочиненій, до 100 связокъ. Всѣ сочиненія его писаны просто, ясно и весьма гладко. Онъ имѣлъ обширныя познанія, особливо въ русской исторіи и географіи: доказываютъ то критическія его сочиненія на исторію Леклерка и к. Щербатова. Здѣсь-то перо его подобно бритвѣ. Такія обширныя свѣдѣнія пріобрѣлъ онъ изъ собранія книгъ г. Мусина-Пушкина, о чемъ онъ самъ написалъ, въ первомъ томѣ примѣчаній своихъ на Щербатову исторію, сими словами: «Лѣтопись сію, какъ и многія другія рукописи, имѣю я отъ пріятеля моего г. церемонимейстера Алексѣя Ивановича Мусина-Пушкина, который, будучи крайній древностей нашихъ любитель, великимъ трудомъ и иждивеніемъ, а больше по счастію — по пословицѣ: *на ловца и звѣрь бѣжитъ*, собралъ много книгъ весьма рѣдкихъ и достойныхъ уваженія отъ знающихъ въ такихъ вещахъ цѣну. Невозбранно я, по дружбѣ его ко мнѣ, оными пользуюсь; но не имѣлъ еще время не только всѣхъ ихъ прочесть, ниже пересмотрѣть. Изъ надписей ихъ и изъ почерка письма предварительно я увѣренъ, что прочетши ихъ, много можно открыть относительно до нашей исторіи, что понынѣ остается или въ темнотѣ или въ совершенномъ безызвѣстіи. Но сіе требуетъ великихъ трудовъ».

Въ кончинѣ сего достопамятнаго человѣка случившейся много лишились мы въ разсужденіи русской исторіи. Полное собраніе его сочиненій можно видѣть въ библіотекѣ графа Алексѣя Ивановича Мусина-Пушкина, которыя куплены мудрою Екатериною, и пожалованы г. гр. Му. П., яко охотнику и любителю отечественной исторіи».

Въ началѣ статьи, на поляхъ, рукою извѣстнаго библіографа В. Г. Анастасевича написано: «Всѣ его сочиненія, по увѣренію служащаго въ и. военно-топогр. депо статск. сов. Александра Михайловича Вильбрехта, нѣкогда его сослуживца въ геогр. де-

Digitized by Google

партаментѣ, хранятся въ оном же депо. В. Анастасевичъ. 28 мая 1821».

Александръ Михайловичъ Вильбрехтъ былъ начальникомъ втораго отдѣленія военно-топографическаго депо (Мѣсяцословъ съ росписью чиновныхъ особъ или общій штатъ россійской имперіи на лѣто отъ Рождества Христова 1821. Ч. I стр. 122).

Довольно подробная статья о Болтинѣ находится въ рукописномъ словарѣ члена россійской академіи, сенатора Александра Васильевича Казадаева (1777—1854). Особенно любопытно и ново то, что говорится о знакомствѣ съ писателями и о воспитаніи Болтина. Къ сожалѣнію, ни въ архивѣ шляхетнаго корпуса, ни въ архивѣ академической канцеляріи и конференціи, не удалось до сихъ поръ отыскать данныхъ, подтверждающихъ свѣдѣнія, сообщаемыя Казадаевымъ.

Статья въ словарѣ Казадаева служитъ весьма цѣннымъ дополненіемъ къ статьѣ въ словарѣ митрополита Евгенія, которая очевидно была для нея, какъ и для всѣхъ другихъ, однимъ изъ главныхъ источниковъ.

Приносимъ искреннюю благодарность Платону Ивановичу Баранову, давшему намъ возможность пользоваться рукописнымъ словаремъ Казадаева.

Въ первомъ томѣ этого словаря помѣщена слѣдующая статья о Болтинѣ:

— *Болтинъ*, Иванъ Никитичъ, генералъ-маіоръ, военной коллегіи, россійской академіи и россійскаго собранія при московскомъ университетѣ членъ, кавалеръ ордена св. Владиміра 3-й степени. Изъ старинныхъ россійскихъ дворянъ, родился 1735; обучался въ домѣ родительскомъ и въ частныхъ пансіонахъ. Вступя въ службу л. г. въ конный полкъ, продолжалъ заниматься ученіемъ, постоянно слушалъ лекціи въ академической гимназіи

Digitized by Google

и сухопутномъ кадетскомъ корпусѣ. По любви къ отечественному слову коротко познакомился съ знаменитыми нашими писателями Ломоносовымъ и Сумароковымъ; искалъ бесѣды съ учеными; о древностяхъ россійскихъ разсуждалъ съ Миллеромъ и Тредіаковскимъ; прочелъ всѣ, на отечественномъ, латинскомъ, французскомъ и нѣмецкомъ языкахъ, лучшія творенія о географіи и исторіи, древней и новѣйшей. Проведя лѣта молодости своей среди наукъ и въ кругу ученыхъ, Болтинъ, по выпускѣ изъ гвардіи капитаномъ въ армію, прослужилъ нѣкоторое время въ военной службѣ; 1776 опредѣленъ директоромъ Василіевской таможни. Но занятія сего рода не могли согласоваться съ потребностію души его, искавшей пищи въ наукахъ. 1779 оставилъ онъ службу, съ награжденіемъ чина полковника. Съ сего времени совершенно предался любимому своему предмету—изысканію и изслѣдованію россійской исторіи. Два года употребилъ онъ на путешествіе по Россіи, особенно по южнымъ ея предѣламъ; посѣщалъ монастыри, хранилища многихъ историческихъ сокровищъ, рылся въ архивахъ, тщательно стараясь вездѣ дѣлать разысканія, относящіяся къ отечественной исторіи и географіи. Въ 1781 князь Потемкинъ, съ которымъ Болтинъ служилъ въ конной гвардіи, и который съ того времени не переставалъ любить его, предложилъ ему вступить въ службу, и онъ былъ опредѣленъ прокуроромъ военной коллегіи. 1783 произведенъ бригадиромъ; 1785 награжденъ орденомъ св. Владиміра 3 степени; 1786 пожалованъ генералъ-маіоромъ и членомъ коллегіи. Онъ принималъ участіе въ составленіи статовъ для кадетскихъ корпусовъ; при семъ случаѣ императрица повелѣла не вводить никакихъ излишностей, которыя болѣе вредны, нежели полезны для юношества, приготовляемаго и образуемаго для военнаго ремесла.

Между тѣмъ случай неожиданно открылъ въ немъ обширныя познанія въ исторіи отечественной и исторической критикѣ, и вообще глубокія разнообразныя свѣдѣнія. Леклеркъ, находившійся нѣкоторое время врачемъ при кадетскомъ корпусѣ въ Петер-

Digitized by Google

бургѣ, возвратясь во Францію, издалъ въ Парижѣ, 1783, Histoire phisique, morale, civile et politique de la Russie ancienne et moderne. Нелѣпость сего сочиненія побудила Болтина написать на оное критическія замѣчанія. Съ умомъ просвѣщеннымъ, съ пламенною любовію къ истинѣ, съ здравою критикою, основанною на строжайшемъ безпристрастіи, Болтинъ уличилъ Леклерка въ незнаніи нашихъ и чужеземныхъ историческихъ источниковъ; ясными и убѣдительными доводами опровергнулъ то ложное мнѣніе, которое злорѣчивый французскій писатель старался посѣять о Россіи; обнаружилъ клевету и неправду его; выставилъ грубѣйшія ошибки, и показалъ свѣту во всей наготѣ невѣжество Леклерка. Замѣчанія сіи, прежде изданія въ свѣтъ, сдѣлались извѣстными; императрица сама изволила разсмотрѣть ихъ, одобрила, повелѣла перевести на французскій языкъ, и какъ подлинникъ, такъ и переводъ, напечатать въ пользу сочинителя на счетъ комнатныхъ своихъ суммъ.

Обличая французскаго историка, Болтинъ коснулся нѣкоторыхъ погрѣшностей, вкравшихся въ россійскую исторію князя Щербатова: отъ сего возникъ полемическій споръ между сими писателями. Оба горячились, не хотѣли одинъ другому уступить, и нерѣдко спорили о гипотезахъ. Однакожъ Болтинъ съ тѣмъ рѣзкимъ перомъ, которымъ обличалъ Леклерка, написалъ примѣчанія и на россійскаго историка, въ коихъ показалъ важнѣйшія погрѣшности его; объяснилъ сомнительныя мѣста; сдѣлалъ много любопытныхъ разысканій, и подтвердилъ непреложными доказательствами истинныя бытія.

Разбирая сихъ двухъ историковъ, Болтинъ, съ правдою на сердцѣ, глубокомысленно объяснилъ важнѣйшіе случаи нашей исторіи; остроумно и основательно изложилъ свои мысли о разныхъ предметахъ, о народахъ, населяющихъ имперію, о царствованіяхъ; сблизилъ подъ одинъ взглядъ и яснѣе предложилъ замѣчанія, разсѣянныя въ исторіи Татищева, и яркими красками изобразилъ всѣ ужасы, проистекавшіе отъ вліянія и могущества кровожаднаго Бирона. Сей правдолюбецъ, первый изъ русскихъ,

Digitized by Google

показалъ сильнымъ міра, что и на землѣ есть воздаяніе дѣяніямъ ихъ. Оба сіи важныя и поучительныя творенія — примѣчанія на Леклерка и Щербатова—плодъ ума глубокомысленнаго и напитаннаго ученостію, россіянина, чтившаго славу отечества своего, знатока россійской исторіи и лучшаго критика, какого токмо мы имѣли по этой части,—должны быть прочтены всѣми русскими, любящими отчизну свою и истину.

Болтинъ, по препорученію Екатерины Великой, написалъ примѣчанія на сочиненное ею историческое изображеніе изъ жизни Рюрика. Также по повелѣнію ея, приступилъ къ историческому, географическому и статистическому описанію россійской имперіи, для чего были доставлены ему свѣдѣнія отъ всѣхъ губерній; но онъ не успѣлъ кончить сего труда.

Болтинъ участвовалъ въ сочиненіи словаря россійской академіи, усердно вспомоществовалъ своими трудами и совѣтами, и сообщилъ слова, выписанныя имъ изъ славянскихъ книгъ, съ объясненіемъ оныхъ. Издалъ, 1790, Правду русскую, законоположеніе ....., съ преложеніемъ оной на нынѣшній языкъ и съ замѣчаніями.

Слогъ сего писателя чистъ, силенъ и ясенъ; разсужденія всегда въ наилучшемъ логическомъ порядкѣ.

Болтинъ скончался 1792..... Екатерина Великая купила у наслѣдниковъ Болтина всѣ рукописи, найденныя по смерти его, составлявшія до ста связокъ. Труды сего ученаго, изданные въ свѣтъ:

Хорографія сарептскихъ цѣлительныхъ водъ, 1782.

Примѣчанія на исторію древнія и нынѣшнія (Россіи) Леклерка, 2 части, 1788.

Отвѣтъ на письмо князя Щербатова, 1789.

Критическія примѣчанія на россійскую исторію князя Щербатова, 2 части, 1793—1794.

Примѣчанія на историческое представленіе изъ жизни Рюрика, 1793.

Описаніе городовъ и урочищъ, 1794.

Digitized by Google

Между оставшимися рукописями его оказалась:

Историческое и географическое описаніе намѣстничествъ.

Толковаго славенороссійскаго словаря буква А, и для продолженія сего великаго труда приготовлены были у него запасы.

Выписки для уразумѣнія древнихъ русскихъ лѣтописей, и

Переводъ французской большой энциклопедіи, до буквы К., набѣло переписанный собственною его рукою.

Отъ супружества своего съ ..... имѣлъ дочь, выданную за генералъ-поручика П. А. Соймонова. —

Въ 1812 году изданы Ник. Ив. Гречемъ «Избранныя мѣста изъ русскихъ сочиненій и переводовъ въ прозѣ, съ прибавленіемъ извѣстій о жизни и твореніяхъ писателей, которыхъ труды помѣщены въ семъ собраніи». Въ этомъ изданіи, въ отдѣлѣ «Повѣствованій и изображеній историческихъ» помѣщены (стр. 88—93) четыре отрывка изъ примѣчаній Болтина на книгу Леклерка: о монетахъ; о счисленіи времени; о законахъ; о прозвищахъ. Свѣдѣнія о Болтинѣ (стр. 423—426) заимствованы Гречемъ изъ словаря Евгенія.

Изданіе Греча послужило въ свою очередь источникомъ для статьи Вихмана о Болтинѣ, помѣщенной въ энциклопедіи Эрша и Грубера. Вихманъ (1786—1822), рижскій уроженецъ, бывшій нѣкоторое время учителемъ исторіи и статистики въ пажескомъ корпусѣ, а также секретаремъ и библіотекаремъ у государственнаго канцлера графа Н. П. Румянцова, занимался русскою исторіею, и издалъ, на нѣмецкомъ языкѣ, нѣсколько книгъ, относящихся къ этому предмету, и между прочимъ нѣсколько историческихъ матеріаловъ, найденныхъ имъ въ иностранныхъ архивахъ. Довольно подробныя свѣдѣнія о Вихманѣ находятся въ статьѣ о немъ, написанной Булгаринымъ, и помѣщенной въ издававшемся Булгаринымъ Сѣверномъ архивѣ (1822. Часть

Digitized by Google

третія. Іюль, № 15, стр. 239—248). Вихманъ вмѣстѣ съ Буле доставлялъ статьи о Россіи для энциклопедіи Эрша и Грубера. Въ статьѣ Вихмана о Болтинѣ говорится между прочимъ слѣдующее: Schon frühzeitig zum militärstande bestimmt, erhielt er seine erste wissenschaftliche bildung im adeligen landkadettenkorps. Lebhaftigkeit des geistes, die ihn in seinen streitschriften oftmals zu unziehmlichen lästerungen wider seine gegner hinriss, und ein, vornehmlich in spätern jahren hervortretendes streben nach sogenannter universalität, unterstützt von einem richtigen urtheilsvermögen, guter sprachkenntniss und einem unermüdeten fleisse, charakterisiren diesen mann, den glücklicher weise mehr die eigne neigung zum geschichtsforscher machte, denn seine zeit, in welcher jeder gern sogleich als russischer historienschreiber aufgetreten wäre, weil gerade die monarchin das geschichtsstudium zu einer ihrer liebsten nebenbeschäftigungen gemacht hatte, etc. (Allgemeine encyclopädie der wissenschaften und künste herausg. von Ersch und Gruber. 1823. т. XI, стр. 364).

Изъ статьи Вихмана заимствована статья о Болтинѣ, помѣщенная въ Nouvelle biographie générale, publiée par mm. Firmin Didot frères (1855. т. VI, стр. 518—519).

Все, что̀ говорится о Болтинѣ въ Опытѣ краткой исторіи русской литературы Греча, вышедшей въ 1822 году (стр. 221—223), взято дословно изъ словаря писателей митрополита Евгенія.

Изъ того же источника заимствована статья о Болтинѣ въ рукописномъ словарѣ русскихъ писателей, который начали составлять, въ 1824 году, братья Полевые—Николай Алексѣевичъ и Ксенофонтъ Алексѣевичъ. Словарь этотъ, доведенный только до буквы *Е*, находится въ московскомъ публичномъ музеѣ. Въ началѣ рукописи замѣтка Полторацкаго: «Этотъ опытъ словаря русскихъ писателей составленъ и писанъ собственною рукою Н. А. Полеваго и брата его Ксенофонта Алексѣевича, въ 1824 году, въ Москвѣ, и оставленъ ими. Съ 1832 г. я началъ собирать матеріалы и свѣдѣнія для словаря русскихъ писателей. Полевые подарили мнѣ свою рукопись, къ несчастію неполную и

Digitized by Google

оставленную на буквѣ *Е*». Въ рукописи Полевыхъ находятся слѣдующія свѣдѣнія о нашемъ писателѣ:

«Болтинъ Иванъ Никитичъ, генералъ-маіоръ, членъ россійской академіи, родился 1735 г. въ С.-Петербургѣ, скончался октября 6 числа 1792 г. Онъ не приготовлялся быть писателемъ, но оказалъ важныя услуги русской исторіи объясненіемъ нѣкоторыхъ труднѣйшихъ мѣстъ ея.

Имѣя здравый умъ и зная хорошо Россію, древнюю и новую, онъ писалъ для себя, не намѣреваясь издавать въ свѣтъ, *критическія примѣчанія на исторію древнія и нынѣшнія Россіи, изданную въ 1787 году въ Парижѣ лекаремъ Леклеркомъ*. Друзья его, увидѣвъ сіи замѣчанія, ободрили его къ окончанію своего труда, и, по предстательству Потемкина, критическія истины Болтина были напечатаны на счетъ кабинета въ 1788 году въ С.-Петербургѣ въ двухъ томахъ. Въ семъ сочиненіи Болтинъ явно обличилъ Леклерка во множествѣ лжей и клеветъ о Россіи. Книга его была переведена на французскій языкъ, доставила ему всеобщее одобреніе, но вмѣстѣ съ тѣмъ и зажгла полемическую войну.

Въ разысканіяхъ своихъ о Россіи Болтинъ коснулся *Исторіи россійской князя Щербатова*, и также уличилъ его во многихъ неисправностяхъ. Щербатовъ, считавшійся въ свое время богомъ исторіи, и слышавшій до того одни похвалы, ужасно оскорбился, и написалъ въ отвѣтъ Болтину *Письмо къ пріятелю* и проч. Болтинъ не замедлилъ отвѣтомъ: онъ издалъ, въ С.-Петербургѣ, 1789 года, *Отвѣтъ на письмо кн. Щербатова, сочинителя россійской исторіи*, и не видя сознанія своего противника, который опять отвѣчалъ ему *примѣчаніями*, Болтинъ рѣшился показать истинную цѣну Щербатова исторіи, разобравъ ее всю.

Въ 1793 году, въ С.-Петербургѣ, издалъ онъ *Критическія примѣчанія на два первые тома россійской исторіи кн. Щербатова*, 2 ч. Въ семъ же году вышло второе изданіе *Отвѣта* его *на письмо кн. Щербатова*, Спб.

Digitized by Google

Въ критикахъ Болтина на Леклерка и на исторію Щербатова много истинъ и такихъ, которыхъ до него никто не говорилъ. Недостатками въ его умныхъ разборахъ можно назвать излишнюю брань, вѣру въ несуществующую лѣтопись Іоакима, и самое тогдашнее младенчество разысканій въ сокровищахъ нашей исторіи, отчего онъ самъ впадалъ во многія заблужденія.

Кромѣ сихъ важныхъ сочиненій имъ написаны слѣдующія книги:

Хорографія сарептскихъ цѣлительныхъ водъ. Спб. 1782.

Примѣчанія на историческое представленіе изъ жизни Рюрика, сочиненное императрицею Екатериною II, напечатанныя при второмъ изданіи онаго. Спб. 1787. Тоже при третьемъ изданіи, съ нѣмец. перевод. Спб. 1792.

Русская правда, изданная въ С.-Петербургѣ, 1792 г., обогащена *примѣчаніями Болтина*, участвовавшаго въ семъ трудѣ вмѣстѣ съ графомъ А. И. Мусинымъ-Пушкинымъ.

Послѣ смерти Болтина всѣ его бумаги и книги куплены императрицею у наслѣдниковъ покойнаго, и подарены другу его графу А. И. Мусину-Пушкину. Бумагъ его осталось до ста связокъ. Изъ нихъ замѣчательнѣйшія:

1) Переводъ *энциклопедіи*, до буквы *К*, набѣло переписанный собственною его рукою.

2) *Историческое и географическое описаніе намѣстничествъ.*

3) *Толковый славянороссійскій словарь*, изъ коего обработана одна буква *А*; для прочихъ же много матеріаловъ.

4) *Изъясненія многихъ древнихъ словъ*, встрѣчающихся въ лѣтописяхъ, и географическихъ названій.

Изъ числа бумагъ Болтина графъ Пушкинъ выбралъ и издалъ, при своей книгѣ: «О мѣстоположеніи тмутараканскаго княженія» Спб. 1794), — *Описаніе городовъ и урочищъ*, дополнивъ оное изъ другихъ писателей.

Въ сихъ же бумагахъ нашелъ онъ россійск. историч., геогр., политич. и граж. лексиконъ Татищева, изданный имъ въ Спб. 1793 года».

Digitized by Google

Въ словарѣ достопамятныхъ людей русской земли, составл. Дмитр. Бантышъ-Каменскимъ (1836. Ч. I, стр. 191 — 194), статья о Болтинѣ заимствована, какъ указалъ самъ авторъ словаря, изъ словаря русскихъ писателей митрополита Евгенія и изъ Опыта краткой исторіи русской литературы Греча.

Тоже должно сказать и о статьѣ о Болтинѣ Н. Г. Устрялова въ Энциклопедическомъ лексиконѣ (1836. Т. VI, стр. 266—267).

Перечень трудовъ Болтина и статей о немъ находится въ Справочномъ словарѣ о русскихъ писателяхъ и ученыхъ, умершихъ въ XVIII и XIX столѣтіяхъ, составленномъ Григ. Геннади (Берлинъ. 1876. Т. I, стр. 103).

Заслуживаетъ вниманія статья о Болтинѣ, составленная Н. П. Барсуковымъ и помѣщенная имъ въ объяснительномъ указателѣ къ дневнику Храповицкаго. (Дневникъ А. В. Храповицкаго. По подлинной его рукописи, съ біографическою статьею и объяснительнымъ указателемъ Николая Барсукова. Спб. 1874, стр. 450 — 454).

Характеристика Болтина, какъ русскаго историка и писателя, представлена С. М. Соловьевымъ въ статьѣ его о русскихъ историкахъ прошлаго столѣтія (Архивъ историко-юридическихъ свѣдѣній, относящихся до Россіи, издаваемый Николаемъ Калачовымъ. Книги второй половина первая. 1855. Отдѣленіе III. Писатели русской исторіи XVIII вѣка, стр. 63 — 73).

Въ Трудахъ кіевской духовной академіи (1862 г. Томъ II, стр. 31 — 78) помѣщена статья г. П. Знаменскаго: «Историческіе труды Щербатова и *Болтина* въ отношеніи къ русской церковной исторіи».

Digitized by Google

53) Иванъ Никитичъ Болтинъ родился въ *Псковской губерніи*. (Словарь русскихъ свѣтскихъ писателей, служащій дополненіемъ къ словарю писателей духовнаго чина, составленному митрополитомъ Евгеніемъ. Изданіе И. Снегирева. 1838. Т. I, стр. 125).

И. Н. Болтинъ родился *около Казани*. (Словарь русскихъ свѣтскихъ писателей, митрополита Евгенія. 1845. Т. I, стр. 49).

И. Н. Болтинъ родился *въ С.-Петербургѣ*. (Греча: Опытъ краткой исторіи русской литературы, стр. 221. — Устрялова статья о Болтинѣ въ энциклопедическомъ лексиконѣ. VI, 266).

И. Н. Болтинъ родился *въ Казани*. (Геннади: Справочный словарь о русскихъ писателяхъ, стр. 103).

Въ Другѣ просвѣщенія сказано, что Болтинъ родился *около 1737 года*. Почти во всѣхъ другихъ источникахъ говорится, что Болтинъ родился 1 января 1735 года. Только въ статьѣ Вихмана (Ersch und Gruber. XI, 364) вмѣсто *января* встрѣчаемъ *іюнь*: «Boltin (Iwan Nikitisch), russischer general-maior und mitglied der akademie der redenden künste zu St. Petersburg, wurde daselbst im *juni* 1735 geboren». Ни въ одной изъ хранящихся въ архивѣ петербургской консисторіи, метрическихъ книгъ *двадцати пяти* церквей въ Петербургѣ (десять на адмиралтейской сторонѣ; пять—на петербургской; семь—на выборгской, и три—на васильевскомъ островѣ) нѣтъ имени *Болтина* въ числѣ родившихся въ Петербургѣ въ 1735 году.

54) Дѣла московскаго архива министерства юстиціи.

Родословная Болтиныхъ (Герольд. Конторы кн. 413, л. 777):

Выѣхалъ изъ Большіе орды мурза именемъ Кутлубага, и какъ онъ крестился въ православную христіанскую вѣру, и во крещеніи имя ему Георгій, прозвища Юрья; а выѣхалъ къ великому князю, а при которомъ великомъ князѣ выѣхалъ и въ которомъ году, и про то вѣдомо въ разрядѣ и въ посольскомъ приказѣ. А у Юрья сынъ Михайла, прозвища *Болта*, а у Михайла сынъ Матвѣй, а у Матвѣя дѣти: Иванъ да Семенъ да Иванъ меньшой; за Иваномъ большимъ кормленіе было сокольничей

Digitized by Google

путь; у Семена кормленіе было на Колмагорахъ половина Двины, за Иваномъ меньшимъ кормленіе было Пиль горы да Немнюга; у Ивана большова дѣти: Григорей да Михайла; а у Григорья кормленіе было Пильи жъ горы да Немнюга жъ; а у Семена Матвѣева сына сынъ Степанъ, а у Ивана меньшово сынъ Иванъ Хрущъ, а у Григорья Иванова сына дѣти: Андрей да Василей, Федоръ, Дмитрей да Никита. И въ лѣта 7004 году луцкіе помѣщики Никита Григорьевъ сынъ Болтинъ, да Яковъ Федоровъ сынъ, да Ахматъ Федоровъ сынъ Болтины, псковскіе помѣщики Иванъ Михайловъ сынъ Болтинъ, Будай Угримовъ сынъ Болтинъ, написаны у царя и великаго князя Ивана Васильевича всеа Русіи въ полку, а смотрилъ полкъ по указу государеву разрядныхъ дворянъ окольничей и оружейничей Левъ Андреевъ Салтыковъ да дьякъ Иванъ Юрьевъ; а та книга въ разрядѣ въ Новогородцкомъ столѣ. А у Михаила Иванова сына сынъ Иванъ, а у Степана Семенова сына дѣти: Андрей, Володимеръ; а у Ивана Хруща дѣти: Михайла, Исай, прозвища Угримъ, да Василей; у Андрея, Григорьева сына дѣти: Михайла, Дмитрей да Михайла жъ; у Василья Григорьева сына сынъ Афонасей, а у Офонасьи сынъ Яковъ. А кормленіе за нимъ было на Вяткѣ Орловъ городокъ съ выводною куницею и съ убруснымъ и со всякою корчьмою и съ таможенною пошлиною; а за отцемъ ево Афонасьемъ кормленіе было тотъ же городокъ съ тѣмъ жа со всѣмъ; а у Федора у Григорьева сына дѣти: Петръ, Яковъ да Ахматъ. А у Дмитрея Григорьева сына сынъ Михайла; у Никиты Григорьева сына сынъ Иванъ; у Ивана Михайлова сына Хрущева сынъ Иванъ; у Исая Иванова сына, прозвища Угрима, сынъ Будай. У Будая кормленіе было во Псковѣ ямское дьячество, да за нимъ же кормленіе было пожалованъ былъ городомъ Вельею и съ придаточными пригородки, съ Орловымъ и съ Володимерцомъ. И въ лѣто 7059 по указу государя царя и великого князя Ивана Васильевича всеа Росіи велѣно выбрать изо всѣхъ городовъ лутчихъ слугъ 1000 человѣкъ и испомѣстить около Москвы въ ближнихъ городахъ, и въ той тысечной книгѣ изо Пскова, изъ

Digitized by Google

Острова, написаны Будай Угримовъ сынъ Болтинъ, Иванъ Михайловъ сынъ Болтинъ, лучаня дворяне Федоръ да Дмитрей Григорьевы дѣти Болтина. У Михайла Андреева сына дѣти: Федоръ, Василей, Кузма, Иванъ да Иванъ же пятой; а у Дмитрея Андреева сына сынъ Иванъ; а у Петра Федорова сына сынъ Жданъ; у Якова Федорова сына сынъ Семенъ; у Михайла Дмитреева сына сынъ Захарей; у Ивана Никитина сына дѣти: Леонтей да Александръ. За Леонтьемъ и за Александромъ кормленіе было Авнега; и въ лѣта 7100 году Афонасей Васильевъ сынъ да Жданъ Петровъ сынъ Болтины были воеводами въ зимнемъ нѣмецкомъ походѣ въ Новогородѣ, а съ ними были показаны дворяне и дѣти боярскіе; а у *Федора Михайлова* сына дѣти Баимъ, Иванъ, *Иванисъ*, Самсонъ, Аверкей. И въ лѣта 7129 года Баимъ Болтинъ посыланъ на Терки съ ратными людьми воеводою; а во 141 году онъ жа Баимъ былъ противъ крымскихъ людей въ Симоновѣ монастырѣ воеводою съ ратными людьми; и въ томъ же во 141 году онъ жа Баимъ былъ полковымъ воеводою подъ Новымъ городомъ Сиверскимъ и Новгородъ Сиверской взялъ, а въ томъ городѣ взялъ воеводу пана Куницкаго и многихъ польскихъ и литовскихъ людей шляхты съ двѣсти человѣкъ; и тѣхъ языковъ прислалъ къ великому государю царю и великому князю Михаилу Федоровичу всеа Росіи къ Москвѣ, и за ту службу государскимъ жалованьемъ пожалованъ онъ, Баимъ, — дано ему шуба соболья подъ золотомъ, да кубокъ, да придачами помѣстнымъ и денежнымъ окладомъ. И во 142 году бояринъ Федоръ Ивановичъ Шереметевъ съ товарыщи былъ на посольствѣ за Вязьмою — съѣзжался съ польскими и литовскими послы, и въ ту пору онъ жа Баимъ былъ у стольниковъ и у стрянчихъ головою; и во 143 году въ Литву посыланъ посломъ бояринъ князь Алексѣй Михайловичъ Львовъ съ товарыщи, и въ то число онъ же Баимъ былъ написанъ изъ дворянъ первымъ человѣкомъ, и о томъ вѣдомо въ посольскомъ приказѣ. И во 150 году пожалованъ онъ, Баимъ, въ ясельничіе, и былъ при державѣ великого государя царя и великого князя Михаила Федоровича всеа Росіи въ близости; и во

Digitized by Google

155 году онъ же Баимъ посыланъ ясельничимъ и намѣсникомъ серпуховскимъ на посольство на съѣзжее мѣсто на Путивльскую межу съѣзжаться съ польскими камисары; и во 155 году онъ же Баимъ посыланъ въ Дацкую землю посломъ и былъ у Датцкого короля, а написанъ былъ посломъ ближнимъ человѣкомъ и намѣсникомъ серпуховскимъ; и во 160 году онъ же Баимъ былъ въ Тобольскѣ воеводою. А Аверкей Федоровъ сынъ Болтинъ во 152 году былъ на Саратовѣ воеводою, и татаръ побилъ, и за ту службу онъ Аверкей государскимъ жалованьемъ пожалованъ придачами помѣстнымъ и денежнымъ окладомъ; да онъ же Аверкей посыланъ былъ въ Корсу воеводою; да онъ же Аверкей былъ въ Старомъ Быховѣ воеводою; да онъ же Аверкей былъ въ Сибири въ Томскомъ воеводою. А у Ивана Михайловна сына сынъ Иванъ; Иванъ былъ въ Ядринѣ воеводою; у Ивана Дмитріева сына сынъ Андрей, а у Ивана Михайлова сына сынъ Семенъ, и онъ Семенъ былъ на Черномъ Яру воеводою; а у Ждана Петрова сына сынъ Семенъ, а у Захарья Михайлова сына сынъ Петръ, у Петра сынъ Иванъ. А у *Иваниса Федорова* сына дѣти: Иванъ да *Борисъ*; у Ивана Петрова сына сынъ Иванъ; у Андрея Иванова сына сынъ Матвѣй; а у Семена Иванова сына дѣти: Федоръ, Яковъ, Иванъ, Богданъ; а у Григорья Семенова сына дѣти: Никита, Яковъ; а у Ивана Иванисова дѣти: Михайла, Иванъ; и у *Бориса Иванисова* сына дѣти: Степанъ, да Алексѣй, прозвища Баимъ, да *Никита*; а у Ивана Иванова сына дѣти: Аверкей да Лука; у Матвѣя Андреева сына сынъ Степанъ; у Федора Семенова сына сынъ Иванъ; у Якова Семенова сына сынъ Иванъ; у Ивана Семенова сына, прозвища Будая, дѣти: Дмитрей да Федоръ; у Ивана Федорова сына сынъ Василей; у Никиты Григорьева сына дѣти: Сила, Алексѣй, Петръ. У той поколѣнной росписи назади пишетъ тако: Лука Болтинъ вмѣсто дѣда своего Аверкія Федоровича Болтина по ево велѣнью Лука Болтинъ, Степанъ Болтинъ и вмѣсто отца своего Бориса Иванисовича и вмѣсто братей своихъ Алексѣя и Микиты, Федоръ Болтинъ и

Digitized by Google

вмѣсто брата своего Дмитрія, потому что онъ грамотѣ не умѣетъ, руки приложили».

Въ записной книгѣ Московскаго стола за № 1, стр. 154, написано: «Тогожъ дни (т. е. 7135 года, февраля въ 16 день), по государеву указу, велѣно быти въ нижегородской чети во дьяцехъ *Баиму* Федорову сыну *Болтину*, и ко кресту *Баимъ* приведенъ февраля въ 17 день: имя ему молитвенное *Сидоръ*».

55) О Россіи въ царствованіе Алевсѣя Михайловича. Современное сочиненіе Григорія Котошихина. Изданіе второе. 1859, стр. 20—21.

56) Дѣла московскаго архива министерства юстиціи:

— Списки боярскіе, 1702 года, книга 46.

— Дѣла герольдмейстерской конторы, 1722 года, книга 24, л. 488; кн. 26, л. 202—202 об.

Списокъ съ духовной Бориса Иванисовича Болтина (производство Вотчинной коллегіи по гор. Арзамасу молодыхъ лѣтъ кн. 41, дѣло 6).

— 1713 года декабря въ 31 день Борисъ Иванисовъ сынъ Болтинъ пишетъ онъ сію духовную, и приказываетъ отцу своему духовному, да сыну своему Никитѣ Борисову сыну, да внуку своему Никитѣ Степанову сыну Болтинымъ, да дочери своей Авдотьѣ ево поминать; а кои за нимъ помѣстья отца его Иваниса Федорова сына родовая и выслуженые и купленые ево вотчины, что ему изъ помѣстья ево въ вотчины за службы ево, и тѣ помѣстья и вотчины, все что ни было за нимъ, справлены были за старостью ево за нимъ сыномъ ево большимъ Степаномъ Борисовымъ сыномъ, и сына жъ ево Степана не стало, а послѣ ево сынъ ево, а ево внукъ Никита остался дву недель, и за младенчествомъ ево жеребей не справилъ за него, а справилъ по прежнему за себя, и по справкѣ своей тѣ свои помѣстья и вотчины— все что ни есть, кои ни были за нимъ, и кои по справкѣ ево сынъ ево Никита на его помѣстныя четверти на свое имя вымѣнивалъ у протчихъ всякаго чина людей, помѣстныя жъ дачи и въ придачу за перехожія четверти давалъ ево деньги, такожъ изъ по-

Digitized by Google

мѣстей ево и вымѣнныхъ ево и пустопокидныхъ помянутыхь земель въ разныхъ урочищахъ продано ему въ вотчину, а купилъ на ево жъ деньги; а тѣ свои всѣ вышеписанныя помянутыя дачи и родовую и выслуженыя и купленыя вотчины *раздѣлилъ* онъ *межъ* ими *сыномъ* и *внукомъ* своимъ по правдѣ и по ихъ полюбовному межъ себя договору: *сыну* его *Никитѣ Борисову* сыну изъ *Алаторскихъ* да изъ Нижегородской помѣстей и выслуженныя и купленныя вотчины въ селѣ *Ждановѣ*, въ селѣ Суneевѣ, да село Боголюбовское, да въ *Нижегородской* деревнѣ Горяхъ со крестьяны и деревни Алтышевы и деревни Ждановы, а Армакаево тожъ и въ жеребью села Жданова жъ купленныя вотчинныя пустыя земли, и за рѣкою Пьяною на высокой гривѣ, и рѣка Пьяна, и на рѣкѣ и за рѣкою Пьяною, Мѣдяною и на рѣчкѣ Малой Мѣдянкѣ съ урочищи помѣстные, вымѣнные и купленые вотчинные жъ земли противъ тѣхъ всѣхъ помѣстныхъ и вотчинныхъ дачъ и крѣпостей съ усадьбы и съ лѣсы и съ сѣнными покосы и со всѣми угодьи; а *внуку* ево *Никитѣ Степанову* Арзамаскіе и Алаторскихъ же помѣстей и родовая и выслуженные и купленные вотчины въ селѣ Яновѣ, да въ селѣ Новокрещеновѣ, да въ деревнѣ Нечасовѣ, Чернуха тожъ, да за рѣчкою Пицею по конецъ поль села Новокрещенова Карцавская дача, да сѣнные покосы сто штидесятъ десятинъ; а въ Алаторскомъ уѣздѣ въ деревнѣ Еделевѣ и которые возлѣ той же деревни Еделевы дача, возлѣ земли деревни Грибановы и возлѣ рѣчки Язы, на полянѣ Долгой, противъ тѣхъ всѣхъ помѣстныхъ и вотчинныхъ дачъ и крѣпостей со крестьяны и съ усадьбы и съ лѣсы и съ сѣнными покосы и со всѣми угодьи; а что сынъ ево *Степанъ Борисовъ* сынъ на ево деньги купилъ вотчину у тетки своей князь Володимеровской жены Волконскаго у вдовы княгини Анны въ Переславлѣ-Рязанскомъ деревню Осанову, и тое вотчину со крестьяны и со всѣми угодьи раздѣлить и владѣть сыну ево и и внуку вопче *по полам*; такожъ московскими и городовымъ дворомъ быть за ними, сыномъ и внукомъ ево, вопче *пополамъ*

Digitized by Google

же. Та духовная писана въ Сергачской волости у крѣпостныхъ дѣлъ за ево Болтина и свидѣтелевыми руками. —

Дѣло о справкѣ за Дарьею Кроткаго имѣнія перваго мужа ея Никиты Болтина (*производства Вотчинной коллегіи* по гор. *Казани* молодыхъ лѣтъ кн. $\frac{6673}{30}$, д. 52:

— 1745 года 12 марта бьетъ челомъ маіора Ивана Егоровича Кроткаго жена его Дарья Алексѣева дочь: 1-е) въ прошлыхъ годѣхъ была я, именованная, въ замужествѣ за стольникомъ *Никитою Борисовымъ* сыномъ *Болтинымъ*; а за нимъ имѣлось недвижимаго имѣнія въ разныхъ городахъ, а именно: въ *Алаторскомъ* уѣздѣ на рѣкѣ Пьянѣ, село Жданово, да на рѣкѣ Сухой Мѣдянѣ село Боголюбовское—Болтинко тожъ, да въ *Пензенскомъ* уѣздѣ на рѣкѣ Хопрѣ деревня Ивановка, въ которую переведены крестьяня изъ оныхъ Алаторскихъ вотчинъ послѣ прежде бывшей генералитецкой переписи, также и изъ бѣговъ взятые, и поселены на купленной землѣ онаго перваго моего мужа, которая куплена на имя *сына его Михаила Никитина сына Болтина,* а означенный *сынъ* ево *умре еще до бытія моего въ замужествѣ за* означеннымъ *Болтинымъ*, и та земля по смерти сына его состояла во владѣніи за означеннымъ мужемъ моимъ; и тѣ крестьяне переведены на оную землю при жизни его; а сколько въ тѣхъ вотчинахъ по дачамъ земли, о томъ явствуетъ въ Государственной вотчинной коллегіи и по сдѣлочнымъ записямъ. 2-е) и въ прошломъ *738 году* оный *мужъ* мой *умре*; а послѣ ево остался со мною *сынъ*, *Иванъ Никитинъ* сынъ *Болтинъ*, а показанное недвижимое имѣніе за сыномъ моимъ не справлено, также и надлежащей указной части изъ того недвижимаго имѣнія мнѣ не дано. И дабы высочайшимъ вашего имп. вел. указомъ повелѣно было сіе мое прошеніе въ государственной вотчинной коллегіи принять и изъ показаннаго недвижимаго послѣ прежняго моего мужа Никиты Болтина имѣнія дать мнѣ указную часть. Марта 12 дня 1745 года.

И противъ челобитья выписано:

Въ отказныхъ книгахъ отказу Алаторскаго подьячего Фомы

Digitized by Google

Никитина 189 года апрѣля 19 написано: отказано по грамотѣ изъ приказа Казанскаго дворца *Борису Иванисову сыну Болтину* промѣнное помѣстье Гаврила Колупаева Приклонскаго въ Алаторскомъ уѣздѣ въ жеребью деревни Ждановы 25 чети въ полѣ, а въ дву по тому жъ; а Борисово промѣнное жъ помѣстье въ Алаторскомъ же уѣздѣ, на Сухой Мѣдянѣ подлѣ кузминскіе сакмы 10 чети въ полѣ, а въ дву по тому жъ отказано Гаврилу Колупаеву Приклонскому.

Въ отказныхъ книгахъ отказу Алаторскаго подьячаго Михаила Чуваксина 189 года 13 октября написано: отказано по грамотѣ изъ приказа Казанскаго Дворца стряпчему *Борису Иванисову* сыну *Болтину* порожжей лѣсъ, что подъ деревнею Еделевою подшелъ до рѣчки Веренейки, да за рѣчкою Пьяною на полянкѣ Шипиловкѣ, и около той полянки отъ устья рѣчки Сухой Айды внизъ до Мокрой рѣчки Айды, и мокрою Айдою до рѣчки Пьяны, Погари и Ломъ, а слывутъ тѣ Погари и Ломъ Высокая Грива; да сѣнные покосы отъ устья Сухой Мѣдяны по мѣрѣ къ деревнѣ Еделевѣ, тѣхъ росчистей и лѣсу отъ рѣчки Веренейки на 90 чети въ полѣ, а въ дву по тому жъ, до урочищъ, отъ рѣчки Веренейки до рѣчки Ручни и вверхъ рѣчки Ручьи до врага, что тѣмъ врагомъ течетъ ключъ, и вверхъ тѣмъ врагомъ до вершины того жъ врага, и съ тѣхъ вершинъ на каменный врагъ, и съ каменнаго врага на вершинѣ врага Сумалей, и внизъ рѣчкою Сумалейкою до мочалища, а отъ мочалища до перваго почину рѣчки Веренейки, да за рѣчкою Пьяною около полянки Шипиловы отъ устья рѣчки Сухой Айды внизъ до Мокрой рѣчки Айды, и Мокрою Айдою до рѣки Пьяны, Погарѣ и Лому по Высокой Гривѣ на 15 чети въ полѣ, а въ дву по тому жъ, да межъ болотъ, по гривамъ и по рѣкѣ Пьянѣ, сѣнныхъ покосовъ на 500 копенъ, да отъ устья рѣчкм Сухой Мѣдяны вверхъ рѣчки Мокрой Мѣдяны пашенной земли на 70 чети въ полѣ, а въ дву по тому жъ, да сѣнныхъ покосовъ на 500 копенъ.

Въ записной грамотамъ книгѣ, которыя грамоты посылались изъ приказу казанскаго дворца въ Олатарь съ 197 года за за-

Digitized by Google

крѣпою по листамъ Осипа Кафтырева написано: л. 60-й, грамота изъ приказу казанскаго дворца, за приписью дьяка Артемона Афанасьева, по челобитью *Бориса Иванова* сына *Болтина* велѣно ево Борисову землю отмѣрять, сѣнные покосы въ Олаторскомъ уѣздѣ по обѣ стороны Сухой рѣки Мѣдяны, что ему дано изъ дикаго поля на 200 чети въ полѣ, а въ дву по тому жъ, и межи и грани учинить отъ рубежа Сукальской Мордвы до Краснаго острова; отпускъ грамотѣ во 192 году, марта въ 10 день; л. 522, грамота изъ приказу казанскаго дворца, за приписью дьяка Артемья Волкова, по челобитью стольника *Никиты Борисова* сына *Болтина* объ отдачѣ ему жильца Ивановскаго пустаго помѣстья Безобразова, что въ прошлыхъ годѣхъ дано было Никитѣ Рѣпьеву да князь Ивану Кормангозину-Мансурову въ Олаторскомъ уѣздѣ въ Пьянскомъ стану въ деревнѣ, что нынѣ село, Жданово пашни 25 чети въ полѣ, а въ дву по тому жъ; отпускъ грамотѣ въ 207 году августа въ 23 день; и по той грамотѣ вышеписанная земля ему Никитѣ отдана вмѣсто оброку изо всякихъ податей по переписнымъ книгамъ 186 съ трехъ дворовъ и отказано въ помѣстье.

Грамота жъ изъ приказу казанскаго дворца за приписью дьяка Артемья жъ Волкова по челобитью *Никиты* жъ *Болтина* да Гаврила Осипова сына Казимерова объ отказѣ за него Никиту Гаврилова промѣннаго помѣстья въ Алаторскомъ уѣздѣ въ Пьянскомъ стану въ деревнѣ, что нынѣ село, Жданово пашни 10 чети въ полѣ, а въ дву по тому жъ, со крестьяны; отпускъ грамотѣ въ 207 году генваря въ 25 день.

Грамота изъ приказу казанскаго дворца за приписью дьяка Макара Полянскаго, по челобитью *Никиты Болтина* да *тестя* его *Ивана Федорова* сына *Ворыпаева* объ отказѣ за него Никиту Иванова помѣстья, что онъ написалъ въ рядной записи за *дочерью* своею *Прасковьею* въ Алаторскомъ уѣздѣ въ деревнѣ Рожновкѣ пашни 35 чети; отпустъ въ 207 году апрѣля въ 30 день.

Двѣ грамоты изъ приказу казанскаго дворца за приписью

Digitized by Google

дьяка Дмитрія Неупокоева, по челобитью стольника Никиты Борисова сына Болтина да новокрещена Емельяна князь Мансырева объ отказѣ за него Никиту Емельяновыхъ промѣнныхъ помѣстей въ Олаторскомъ уѣздѣ въ Пьянскомъ стану, что онъ Емельянъ до крещенія своего вымѣнилъ у помѣщиковъ деревни Овечья врага за рѣкою Большою Мѣдяною въ разныхъ дачахъ и урочищахъ у Алаторскихъ мурзъ пашни 199 чети съ четверикомъ, да у служилыхъ татаръ 270 чети въ полѣ, а въ дву по тому жъ; отпускъ грамотамъ 1701 года марта въ 21 день.

За нимъ же *Никитою Борисовымъ* сыномъ *Болтинымъ* недвижимаго имѣнія, что ему въ 712 году іюля въ 1 день изъ Казани продано за 265 рублевъ порозжіе покидные помѣстные земли въ вотчину въ Олаторскомъ уѣздѣ въ Пьянскомъ стану князь Федора княжъ Федорова сына Мустафина въ деревнѣ Ждановѣ, Армакаево тожъ, брата его князь Ивановское помѣстье Мустафина, владѣлъ отецъ ихъ князь Федоръ княжъ Яковлевъ сынъ Мустафинъ и внучата ево сына ево князь Федоровы дѣти 120 чети, въ жеребью въ селѣ Ждановѣ Кузьмы Григорьева сына Коробова 25 чети, въ деревнѣ Алтышевѣ 120 чети, всего 265 чети, сѣнныхъ покосовъ 140 копенъ съ лѣсы и со всѣми угодьи, по рублю за четверть, итого за 265 рублевъ, которыя деньги взяты въ денежномъ столѣ и въ приходъ записаны; а дана ему Болтину въ Казани купчая, къ которой купчей ближній бояринъ Казанскій и Астраханскій губернаторъ Петръ Матвѣевичъ Апраксинъ да царства Казанскаго печать приложилъ; и по посланному изъ Казани на Алатарь къ коменданту князь Юрью Щербатову сентября мѣсяца тогожъ 712 года указу велѣно за нимъ Болтинымъ тое землю отказать и отказныя книги прислать въ Казань. А отказныхъ книгъ не явилось.

Итого по вышеписаннымъ дачамъ недвижимаго, а имянно: за *Борисомъ* Болтинымъ въ Алаторѣ 330 чети, да за *сыномъ* его за *Никитою* Болтинымъ въ Олаторѣ жъ 534 чети съ четверикомъ, всего за обоими 864 чети съ четверикомъ.

И буде ея имп. вел. пожалуетъ, укажетъ изъ вышеписаннаго

Digitized by Google

недвижимаго послѣ умершаго *Бориса* Болтина, которое надлежало справить за *сыномъ* его капитаномъ *Никитою* Болтинымъ, такожъ и изъ его Никитина недвижимаго, которое за нимъ явилось, дать указную часть Борисовой бывшей снохѣ, а Никитиной женѣ, нынѣшней челобитчицѣ Дарьѣ маіора Ивановой женѣ Кроткаго со 100 по 15 чети, итого имѣтца ей: изъ Борисова въ Алаторѣ 49 чети съ осминою, изъ Никитина въ Алаторѣ жъ 80 чети, итого 129 чети съ осминою; за тою указною частью имѣетъ быть въ остаткѣ 734 чети съ осминою.

1745 марта 29 въ государственной вотчинной коллегіи при неспорныхъ дѣлахъ, по слушаніи дѣла маіора Ивана Егорова сына Кроткаго жены его Дарьи Алексѣевой дочери, опредѣлено слѣдующее: 1) умершаго стряпчего *Бориса Иванова* сына *Болтина* недвижимое его Алаторское имѣніе, что за нимъ явилось по дачамъ и по уложенному 17 главы по 2 пункту и по указу 1731 года марта 17 дня надлежало справить за *сыномъ* его стольникомъ *Никитою* Болтинымъ; а по смерти его Никитиной изъ вышеписаннаго недвижимаго, тако жъ изъ ево Никитина собственнаго недвижимаго Алаторскаго жъ имѣнія, изъ жилаго и съ пустаго, что за нимъ явилось по дачамъ по означенному жъ 731 года указу, изо всего по роспискѣ со 100 по 15 четвертей указную часть дать Борисовой снохѣ, а сына его умершаго Никитиной женѣ Дарьи Алексѣевой дочери, которая нынѣ за другимъ мужемъ за маіоромъ Иваномъ Егоровымъ сыномъ Кротковымъ, буде спору и запрещенія неимѣется; 2) а оставшее за тою ея Дарьиною указною частію недвижимое Борисово и *сына* его *Никитино* имѣніе, по означенному жъ уложенному 17 главы 2 пункту и по указу 731 года, оставить до челобитья Борисова внука, а *Никитина и Дарьина сына Ивана Болтина*, буде послѣ помянутыхъ Бориса и Никиты Болтиныхъ другихъ сыновей и дочерей и сыновъ сыновнихъ женъ и внучатъ и внукъ родныхъ, кромѣ показаннаго Никитина сына, а Борисова внука *Ивана Болтина*, никого не осталось и спора и запрещенія не имѣется; 3) и объ отказѣ за нее Дарью маіора Иванову жену Кроткова

Digitized by Google

той ея указной части въ Алаторскую провинціальную, а для вѣдома въ Нижегородскую губернскую послать ея имп. вел. указы . . . . . 5) а за то, что она, Дарья Никитина жена Болтина, не бивъ челомъ послѣ мужа изъ недвижимаго имѣнія объ указной части, вышла за другова мужа, за означеннаго маіора Ивана Кроткаго, взять сь указной ея части съ четвертей пошлины по указу и записать въ приходъ прежде посылки объ отказѣ указа. Пошлины со 129 четвертей съ осминою по 6 копѣекъ съ четверти, итого 7 р. 77 коп.; на расходъ 4 коп. взяты. —

Дѣло Болтиныхъ о закладномъ Алаторскомъ имѣніи (производства вотчинной воллегіи по гор. Казани молодыхъ лѣтъ кн. $\frac{6722}{79}$ д. 11):

— 1742 года марта 30 въ прошеніи лейбъ-гвардіи преображенскаго полка капраловъ Ивана да Егора Максимовыхъ дѣтей Болтиныхъ писано: въ прошломъ 1736 году 3 марта заложилъ отцу ихъ капитанъ *Никита Борисовъ сынъ Болтинъ* недвижимое свое имѣніе въ Алаторскомъ уѣздѣ въ Пьянскомъ стану деревню Сташкино со крестьяны и со всѣми угодьи впредь до сроку 1-го іюня того 736 года въ 200 рубляхъ и далъ закладную. И оный Никита Болтинъ тѣхъ заемныхъ денегъ 200 руб. на срокъ отцу ихъ не заплатилъ, и того имѣнія у отца ихъ не выкупилъ; и оная закладная по срокѣ въ вотчинной коллегіи не явлена и не записана. И дабы указомъ повелѣно было по той закладной то недвижимое имѣніе со крестьяны, по смерти отца ихъ, за ними записать и для отказа куда надлежитъ послать указъ.

А изъ закладной выписано: въ 1736 году 3 марта капитанъ *Никита Борисовъ* сынъ Болтинъ заняль у *родственники* своего у дворянина Максима Кирилова сына Болтина денегъ 200 руб. впредь до сроку іюня до 1 числа сего жъ 736 года; а въ тѣхъ деньгахъ до того срока заложилъ онъ Никита ему Максиму и женѣ его и дѣтямъ изъ недвижимаго своего имѣнія, а именно: въ Алаторскомъ уѣздѣ въ Пьянскомъ стану деревню свою Стюшкино съ крестьяны и со всѣми угодьи и съ сѣнными покосы.

Digitized by Google

А по справкѣ въ вотчинной коллегіи за капитаномъ Никитою Борисовымъ сыномъ Болтинымъ недвижимаго имѣнія въ Алаторскомъ уѣздѣ въ Пьянскомъ стану въ дер. Стюшкиной по азбукамъ и росписямъ по прописнымъ и непрописнымъ дѣламъ не явились.

1742 года мая 18 государственной вотчинной коллегіи при неспорныхъ дѣлахъ совѣтникъ г. Поляковъ, слушавъ дѣло лейбъ-гвардіи преобр. полка капраловъ Ивана и Егора Максимовыхъ дѣтей Болтиныхъ, опредѣлилъ: 1) въ Алаторскую провинціальную канцелярію послать указъ, велѣть *вдову Дарью Алексѣеву* дочь *Никитинскую жену* и *сына* ея *Ивана Болтиныхъ* допросить при свидѣтеляхъ по указу въ томъ: Алаторское недвижимое имѣніе вдова мужа своего, а Иванъ отца своего *Никиты* Болтина, которое онъ въ 736 году 3 марта до срока того жъ года іюня до 1 числа въ 200 рубляхъ заложа просрочилъ дворянину Максиму Кирилову сыну Болтину, по силѣ имяннаго 737 года 1 августа о закладныхъ указу, выкупать будутъ ли; и буде въ допросѣ скажутъ, что они то недвижимое выкупать будутъ, то вышеписанныя заемныя деньги 200 руб. и съ нихъ указныя пошлины съ надлежащими проценты принесть имъ въ вотчинную коллегію на указный срокъ, въ чемъ ее, Дарью, и сына ея Ивана обязать сказкою съ подтвержденіемъ; а ежели они покажутъ, что того недвижимаго выкупать не будутъ, то ихъ по тому жъ допросить: оное Алаторское недвижимое имѣніе за Дарьинымъ мужемъ, и за Ивановымъ отцомъ Никитою Болтинымъ по какимъ дачамъ и крѣпостямъ состоитъ; ежели по дачамъ — то гдѣ дачи имѣются, буде же по крѣпостямъ — то съ тѣхъ крѣпостей взять у нихъ точныя копіи. —

О помѣстьяхъ, которыми владѣлъ *Иванъ Никитичъ Болтинъ*, и вообще о его матеріальныхъ средствахъ, свѣдѣнія находятся въ разнаго рода документахъ: закладныхъ, купчихъ, и т. п., сохранившихся въ московскомъ архивѣ министерства юстиціи.

Digitized by Google

По юстиц-конторѣ:

а) въ книгѣ 284, л. 8: Лѣта 1759 генваря въ 8 день лейбъ-гвардіи коннаго полка гефрейтъ-капралъ Иванъ Никитинъ сынъ Болтинъ, въ родѣ своемъ не послѣдній, занялъ онъ того жъ полка у поручика Ивана Григорьева сына Вахрамѣева денегъ 1,000 рублевъ безъ процентовъ, впредь до сроку, сего года іюля по 1-е число; а въ тѣхъ деньгахъ до того сроку заложилъ онъ Иванъ изъ недвижимаго своего имѣнія въ Алаторскомъ уѣздѣ въ Пьянскомъ стану въ селѣ Ждановѣ деревню Стяшкино, въ которой по нынѣшней ревизіи мужеска пола 100 душъ, четвертные пашни 100 четвертей въ полѣ, а въ дву по тому жъ, и съ принадлежащими къ той пустошами, съ лѣсы и съ сѣнными покосы и со всѣми угодьи; а крестьянъ съ женами и съ дѣтьми и со внучаты и съ ихъ крестьянскими животы, съ хлѣбомъ стоячимъ и молоченымъ и въ землѣ посѣяннымъ, и со всякимъ скотомъ.

б) въ книгѣ 284, л. 335: Лѣта 1759 іюля въ 28 день лейбъ-гвардіи коннаго полка каптенармусъ изъ дворянъ Иванъ Никитинъ сынъ Болтинъ, въ родѣ своемъ не послѣдній, занялъ онъ оберъ-прокурора Афанасья Ивановича Львова у дочери его дѣвицы Прасковьи Афанасьевны денегъ серебреною рублевою монетою 3,000 рублевъ, а указные проценты заплатилъ онъ кромѣ оной суммы, впредь до срока будущаго 1760 года августа до 1 числа; а въ тѣхъ деньгахъ до того срока заложилъ онъ Иванъ ей Прасковьѣ недвижимое свое имѣніе въ Алаторскомъ уѣздѣ въ Пьянскомъ стану село Жданово, а въ немъ четвертныя пашни 600 четвертей въ полѣ, а въ дву по тому жъ, съ усадьбы, съ лѣсы, съ сѣнными покосы, съ мельницы, съ рыбными ловли, съ пустошьми, починки, съ примѣрными землями и со всѣми угодьи, да написанныхъ по послѣдней ревизіи за нимъ Иваномъ и въ подушномъ окладѣ мужеска пола людей дворовыхъ и крестьянъ 324 души съ женами ихъ и съ дѣтьми и проч.

в) въ книгѣ за № 285, л. 2: Лѣта 1759 декабря во 2 день лейбъ-гвардіи коннаго полка каптенармусъ изъ дворянъ Иванъ

Digitized by Google

Никитинъ сынъ Болтинъ, въ родѣ своемъ не послѣдній, занялъ онъ Иванъ у генералъ-лейтенанта и кавалера Василья Ивановича Суворова денегъ рублевою монетою 1,000 руб. съ вычетомъ изъ оной суммы указныхъ процентовъ, впредь до сроку, будущаго 1760 года декабря до вышеписаннаго числа; а въ тѣхъ деньгахъ до того сроку заложилъ онъ Иванъ ему Василью недвижимое свое имѣніе въ Пензенскомъ уѣздѣ въ Усть-Хоперскомъ стану деревню Ивановку, Хоперъ тожъ, въ которой мужеска пола по нынѣшней ревизіи 152 души, а четвертныя пашни 200 четвертей въ полѣ, а въ дву по тому жъ, съ лѣсы и съ сѣнными покосы и проч.

г) въ книгѣ за № 287, л. 91: Лѣта 1761 февраля въ 21 день лейбъ-гвардіи коннаго полка каптенармусъ изъ дворянъ Иванъ Никитинъ сынъ Болтинъ, въ родѣ своемъ не послѣдній, занялъ онъ у коллежскаго ассесора Василья Никитина сына Грушевскаго денегъ серебреною рублевою монетою 1,600 рублевъ съ вычетомъ изъ оной суммы указныхъ процентовъ, впредь до сроку — будущаго 1762 года февраля до вышеписаннаго числа; а въ тѣхъ деньгахъ до того срока заложилъ онъ Иванъ ему Василью недвижимое свое имѣніе въ Алаторскомъ уѣздѣ въ Пьянскомъ стану въ селѣ Ждановѣ изъ состоящихъ въ томъ селѣ за нимъ Иваномъ дачъ пашенной и непашенной земли 200 четвертей съ лѣсы и съ сѣнными покосы, съ рыбными ловли и со всѣми угодьи, да на томъ недвижимомъ имѣніи написанныхъ по новой ревизіи крестьянъ 200 душъ съ женами ихъ и съ дѣтьми и со всѣми ихъ семействы, съ помѣщичьимъ дворомъ и крестьянскимъ строеніемъ, съ хлѣбомъ стоячимъ и молоченымъ и въ землѣ посѣяннымъ, и со всякою скотиною.

д) въ книгѣ 287, л. 101: Лѣта 1761 марта въ 5 день лейбъ-гвардіи коннаго полка каптенармусъ изъ дворянъ Иванъ Никитинъ сынъ Болтинъ, въ родѣ своемъ не послѣдній, занялъ онъ Иванъ у генерала-лейтенанта и кавалера Василья Ивановича Суворова денегъ рублевою монетою 1,000 рублевъ, съ вычетомъ изъ оной суммы указныхъ процентовъ, впредь до сроку — будущаго

Digitized by Google

762 года марта до вышеписаннаго числа; а въ тѣхъ деньгахъ до того сроку заложилъ онъ Иванъ ему Василью недвижимое свое имѣніе въ Алаторскомъ уѣздѣ въ Пьянскомъ стану въ селѣ Болтинѣ, Боголюбское тожъ, изъ написанныхъ по послѣдней ревизіи 403 душъ 100 душъ, а четвертныя пашни 200 четвертей съ лѣсы и съ сѣнными покосы и со всѣми угодьи, съ помѣщиковымъ дворомъ и проч.

е) въ книгѣ 292, л. 158: Лѣта 1765 марта въ 23 день лейбъ-гвардіи коннаго полка аудиторъ Иванъ Никитинъ сынъ Болтинъ, въ родѣ своемъ не послѣдній, продалъ онъ Иванъ двумъ сестрамъ роднымъ: секундъ-маіора Алексѣя Федорова сына Дурасова женѣ его Аграфенѣ да поручика Александра Ильина сына Пашкова женѣ его Дарьѣ Ивановымъ дочерямъ и наслѣдникамъ ихъ недвижимое свое имѣніе съ людьми и со крестьяны, состоящее въ Алаторскомъ уѣздѣ въ Пьянскомъ стану, въ селѣ Ждановѣ, которое называется и Троицкое тожъ, что была прежде деревня, а въ нѣкоторыхъ дачахъ именовалась деревня Жданово, а Расакаево тожъ, да въ селѣ Болтинкѣ, Боголюбовское тожъ, и въ прочихъ принадлежащихъ и состоящихъ во владѣніи его Ивановомъ къ показаннымъ селамъ Жданову и Болтинкѣ деревняхъ и разныхъ урочищахъ и пустошахъ, что ему Ивану слѣдуетъ по *наслѣдству* послѣ покойныхъ родныхъ его: *дѣда*, *стрянчаго Бориса Иванисовича*, и *отца*, *стольника*, который потомъ былъ *капитаномъ*, *Никиты Борисовича* Болтиныхъ, за учиненнымъ выдѣломъ изъ того имѣнія послѣ онаго отца его подлежащей указной части женѣ его, а его *матери*, которая по смерти отца его имѣется въ замужствѣ за вторымъ мужемъ, надворнымъ совѣтникомъ Иваномъ Егоровымъ сыномъ Кроткимъ, *Дарьи Алексѣевнѣ*, людей и крестьянъ по отказнымъ за нее, мать его, въ прошломъ 1754 году книгамъ, которые люди и крестьяне въ тѣхъ отказныхъ книгахъ писаны въ отказъ за нее, мать его, мужескъ и женскъ полъ поимянно; а пашенной земли съ усадьбами и съ угодьи по учиненнымъ послѣ тѣхъ отказныхъ книгъ между его и ею, матерью его, въ прошломъ же 1761 году полюбовно

Digitized by Google

сдѣлочнымъ и даннымъ ей отъ него, а отъ нея ему, записямъ, которую землю съ угодьи она, мать его, вмѣсто подлежащей ей на часть изъ вышереченнаго дѣда и отца его имѣнія земли во всѣхъ мѣстахъ, какъ вмѣсто отказанной за нее, такъ еще и невошедшей ей въ тотъ отказъ, взяла себѣ на часть по онымъ записямъ къ одному мѣсту въ селѣ Болтинкѣ, что за нее въ томъ селѣ отказано, да къ тому въ прибавокъ во ономъ же селѣ Болтинкѣ 150 четвертей и въ Нижегородскомъ уѣздѣ въ деревнѣ Горяхъ, которой взятой ею, матерью его, на часть въ показанномъ селѣ Болтинкѣ землѣ съ усадьбами и съ угодьи, въ тѣхъ записяхъ и межи по урочищамъ описаны имянно; чѣмъ она, мать его, на ту ея указную часть, гдѣ бы ни слѣдовало ей изъ имѣнія дѣда и отца его получить, за все то удовольствована сполна; а за тѣмъ ею, матерью его, на часть ея взятьемъ изъ того недвижимаго дѣда и отца его имѣнія, что ему Ивану слѣдуетъ послѣ ихъ по наслѣдству, какъ въ вышеписанныхъ селѣхъ Ждановѣ и Болтинкѣ, такъ и въ прочихъ деревняхъ, пустошахъ и урочищахъ, во всѣхъ мѣстахъ пашенная земля съ усадьбами, съ лѣсы, съ сѣнными покосы и со всѣми угодьи, осталась за нимъ Иваномъ; да выключаетъ изъ сей продажи, что въ 7207 году отказано *отцу его Никитѣ Борисовичу* Болтину *тестя его Ивана Федоровича Ворыпаева,* что онъ написалъ въ рядной записи за дочерью своею, а *его отца за первою женою,* въ Алаторскомъ же уѣздѣ въ деревнѣ Рожневкѣ пашии и всякихъ угодій, что явится по дачамъ; которая земля имѣется нынѣ во владѣніи за другимъ помѣщикомъ, а не за нимъ Иваномъ; да выключаетъ же изъ сей продажи проданныхъ имъ Иваномъ изъ вышеписанныхъ селъ въ 1759 году бывшему лейбъ-компаніи гранодеру Григорью Иванову сыну Кулябкѣ двухъ крестьянскихъ дѣтей изъ села Жданова Алексѣя Федорова сына Быченкова, изъ Болтинки малолѣтняго Петра Тимофеева, которые за тою продажею въ поданныхъ къ нынѣшней ревизіи сказкахъ въ подушный окладъ за нимъ Иваномъ и не написаны; да за сею же продажею оставляетъ онъ Иванъ за собою изъ тѣхъ селъ нижеписанныхъ дворовыхъ людей, а имянно

Digitized by Google

изъ села Жданова (писаны поименно); итого оставляетъ онъ Иванъ за собою мужеска пола 11 душъ да женска 3 души; а за оною выключкою и за вышеписаннымъ выдѣломъ указной части матери его, все подлежащее ему Ивану по наслѣдству послѣ дѣда и отца его, такожъ что окажется и имъ присовокупленнаго въ показанныхъ селахъ Ждановѣ и Болтинкѣ и въ принадлежащихъ къ нимъ деревняхъ, урочищахъ и пустошахъ недвижимое имѣніе съ людьми и со крестьяны *нынѣ продалъ* онъ Иванъ Болтинъ вышеозначеннымъ Аграфенѣ Дурасовой и Дарьѣ Пашковой и наслѣдникахъ ихъ что явится во всемъ Алаторскомъ уѣздѣ какъ въ оныхъ селахъ, такъ и въ прочихъ мѣстахъ, за вышереченными дѣдомъ и отцомъ его подлежащаго ему по наслѣдству, такожъ и за нимъ Иваномъ, пашенной и непашенной земли съ усадьбами и съ пустошьми и съ примѣрными землями, съ лѣсы и съ сѣнными покосы (и проч.), въ томъ числѣ и дачу сѣнныхъ покосовъ, которые дѣду его Борису Иванисовичу Болтину даны и по грамотѣ изъ приказа казанскаго дворца въ 7204 году за него дѣда его отказаны въ Алаторскомъ уѣздѣ въ Пьянскомъ стану изъ порожжихъ сѣнныхъ покосовъ по конецъ поль Алаторскихъ служилыхъ татаръ деревни Чинбилей по рѣчкѣ Малой Медянкѣ, что зовутъ тѣ покосы Мандуровка, на 3250 копенъ, такожъ и со въѣздомъ въ лѣсныя угодья для рубки дровъ и прочаго по вышереченнымъ учиненнымъ между имъ и матерью его 1761 года записямъ въ доставшуюся ей, матери его, на часть дачу въ Нижегородскомъ уѣздѣ въ деревнѣ Горяхъ; ..... людей и крестьянъ имѣется нынѣ за нимъ Иваномъ въ вышеписанныхъ селахъ Ждановѣ и Болтинкѣ по вышеявленнымъ поданнымъ къ нынѣшней новой ревизіи сказкамъ и по дачѣ оныхъ сказокъ вновь съ родившимися на лицо мужеска пола 600 душъ .....; а вышеписанное *село Болтинка-Боголюбовское тожъ поселено на данной* покойному *дѣду его* Борису Иванисовичу Болтину въ ономъ Алаторскомъ уѣздѣ въ Пьянскомъ стану *изъ дикаго поля порожжей земли*, которая ему дана и по грамотамъ изъ приказу казанскаго дворца въ 7184 г. отказана, а въ 7193 г. отмежевана въ урочи-

Digitized by Google

щахъ отъ рубежа Чукалской Мордвы правая сторона до рѣчки Медяны, что сидятъ татаровя мочелевскіе, да вверхъ по рѣчкѣ Сухой Медянѣ до Краснова Острова по обѣ стороны, которая дача значится въ вышереченныхъ выданныхъ отъ него Ивана при сей купчей данныхъ ему изъ синбирской провинціальной канцеляріи съ выписей показанныхъ 7184 и 7193 годовъ двухъ копіяхъ; и *по поселеніи на той дачѣ онаго села Болтинки*, Боголюбовское тожъ, *тѣмъ званіемъ оно и именовано.* А взялъ онъ Иванъ у нихъ Аграфены и Дарьи за вышеписанное свое проданное имъ недвижимое имѣніе, съ людьми и со крестьяны и со всѣмъ вышеписаннымъ, денегъ 16800 рублевъ (и проч.). —

Приносимъ искреннюю благодарность Иннокентію Николаевичу Николеву за его ревностное содѣйствіе въ разысканіяхъ въ московскомъ архивѣ министерства юстиціи, въ которомъ хранится множество важныхъ матеріаловъ для научныхъ работъ.

57) Дѣла герольдмейстерской конторы, 1734 и 1735 г., кн. 163, л. 398 и 407 об.: По вѣдомости полицымейстерской канцеляріи показаны въ недостройкѣ на Васильевскомъ острову домы стацкихъ чиновъ, и другимъ подъ строеніе розданы мѣста, а строить не зачато. Комисара Никиты Болтина. Изъ капитановъ Никита Борисовъ сынъ Болтинъ, неотставной, въ кригскомисаріатѣ комисарамъ.

Указомъ 7 іюня 1735 года наикрѣпчайше подтверждалось строить дома на васильевскомъ острову и на адмиралтейскомъ.

58) Рукопись императорской публичной библіотеки: митрополита Евгенія словарь писателей. Аб—Кал. л. 61.

Рукопись публичн. библіотеки: митрополита Евгенія матеріалы къ словарю писателей. II. Собственноручныя замѣтки митрополита Евгенія:

Иванъ Никитичъ Болтинъ скончался 1792 г. октября 6; родился 1 генваря 1735 года. Жилъ 58 лѣтъ, 9 мѣсяцевъ, 5 дней.

Василій Евдокимовичъ Ададуровъ родился 15 марта 1709 г.; умеръ 5 ноября 1780 года. Жилъ 71 годъ, 7 мѣсяцевъ, 20 дней.

Денисъ Ивановичъ Фонъ-Визинъ родился 3 апрѣля 1745 г.;

Digitized by Google

преставился 1 декабря 1792 года. Жилъ 48 лѣтъ, 7 мѣсяцевъ и 28 дней, и т. д.

59) Дѣла московскаго архива министерства юстиціи. Производства вотчинной коллегіи по гор. Казани молодыхъ лѣтъ кн. $\frac{6789}{147}$ д. 22:

— 1757 года 22 августа била челомъ надворнаго совѣтника Ивана Егорова сына *Кроткаго* жена его Дарья Алексѣева дочь: 1-е) имѣю я, именованная, за собою во владѣніи собственное мое недвижимое имѣніе съ людьми и со крестьяны въ казанской, нижегородской и оренбургской губерніяхъ, въ разныхъ уѣздахъ, которое мнѣ досталось послѣ первыхъ моихъ мужей: *Петра Михайлова* сына *Дубенскаго* да *Никиты Борисова сына Болтина* на указную седьмую часть, которое за меня по указамъ въ государственной вотчинной коллегіи справлено и отказано, да къ тому жъ въ бытность замужества моего за показаннымъ мужемъ моимъ Иваномъ Кроткимъ на собственныя мои деньги мною купленное и по разнымъ сдѣлкамъ и по всякимъ крѣпостямъ доставшееся; о чемъ ясно значитъ въ государственной вотчинной коллегіи по дачамъ и отказнымъ книгамъ и по прочимъ крѣпостямъ; 2-е) а нынѣ я, именованная, за моимъ тяжкимъ бременемъ, видя свое слабое здоровье, опасаясь незапнаго часа смертнаго, въ нерушимомъ своемъ умѣ и твердой памяти, изъ показаннаго своего недвижимаго имѣнія, выключая, что слѣдуетъ по указамъ на часть означеннаго мужа моего, раздѣля, опредѣлила въ наслѣдіе и въ награжденіе дѣтямъ моимъ, прижитымъ съ помянутымъ мужемъ моимъ Иваномъ *Кроткаго*, и отдала въ вѣчное владѣніе, а именно: *сыну* своему *Егору Иванову сыну Кроткаго* въ Синбирскомъ уѣздѣ село Богородское, Колдамасово тожъ, да деревню Котовску и Жегулиху, да въ томъ же уѣздѣ село Богородское, Тукшумъ тожъ, да въ Оренбургской губерніи въ Ставропольскомъ уѣздѣ, что напредъ сего было казанскаго уѣзда, въ селѣ Успенскомъ съ деревнями Александровскимъ и Егорьевскимъ, по рѣкамъ Кондурчѣ и на вершинѣ рѣки Шламы, да въ селѣ Липовкѣ, коя досталась мнѣ по купчей отъ подполков-

Digitized by Google

ницы Марьи Ивановой дочери Несвѣтаевой, земли что̀ явится въ показанныхъ селахъ и деревняхъ за мною, Дарьею, по дачамъ и по всякимъ крѣпостямъ, а людей и крестьянъ по прежней и по нынѣшней ревизіямъ, съ бѣглыми изъ тѣхъ жительствъ, также и съ переведенными въ оныя жительства послѣ нынѣшней ревизіи изъ другихъ моихъ деревень, всѣхъ безъ остатка; да *дочерямъ своимъ* въ награжденіе жъ и во владѣніе отдала: большей моей дочери *дѣвицѣ Александрѣ Кроткой* въ синбирскомъ уѣздѣ село Троицкое, Рюмино тожъ, земли, что̀ явится по дачамъ и по крѣпостямъ, а людей и крестьянъ по прежней и по нынѣшней ревизіямъ и съ переведенными въ оное село изъ другихъ моихъ деревень, кромѣ тѣхъ, кои изъ того села переведены въ село Колдамасово, кои отданы отъ меня въ награжденіе и во владѣніе вышепоминаемому сыну моему, а ея Александрину брату родному; да *дочери* жъ *моей Аннѣ* — въ курмышскомъ уѣздѣ въ селѣ Рожественскомъ, Березня тожъ, да въ томъ же уѣздѣ въ селѣ Кочаловѣ, что состоитъ за мною по купчей отъ подполковницы Марьи Ивановой дочери Несвѣтаевой, людей и крестьянъ, что̀ есть по нынѣшней ревизіи и съ переведенными послѣ нынѣшней ревизіи въ тѣ деревни изъ другихъ моихъ деревень; *дочери жъ моей Аграфенѣ* въ Алаторскомъ уѣздѣ въ селѣ Боголюбовскомъ, Болтино тожъ, что явится за мною по отказу вотчинной коллегіи, и съ прикупными послѣ того отказа къ тому селу землями; *дочери жъ моей Прасковьѣ* въ Алаторскомъ уѣздѣ въ селѣ Ждановѣ, что явится за мною земли, людей и крестьянъ по отказу вотчинной коллегіи и съ прикупными къ тому селу землями: земли, что явится по дачамъ, а людей и крестьянъ по прежней и нынѣшней ревизіи всѣхъ безъ остатку; да *сыну моему*, родившемуся отъ средняго моего мужа *Никиты Борисова сына Болтина*, отдала въ награжденіе и во владѣніе недвижимое свое имѣніе, оставшее за вышеписаннымъ росписаніемъ въ Пензенскомъ уѣздѣ въ селѣ Архангельскомъ, Кадада тожъ, да въ Арзамаскомъ уѣздѣ въ селѣ Стексовѣ да въ Синбирскомъ уѣздѣ въ селѣ Должниковѣ земли, что явится по дачамъ и по всякимъ крѣ-

Digitized by Google

постямъ, а людей и крестьянъ, что есть нынѣ на лицо, кромѣ переведенныхъ изъ тѣхъ деревень въ другія мои деревни; да оному жъ *сыну моему Ивану Болтину* до сей челобитной учинено отъ меня награжденіе движимымъ, деньгами и протчимъ, что слѣдовало до равенства противъ протчихъ моихъ дѣтей, безъ всякой обиды; и по тому отъ меня дѣтямъ моимъ матернему опредѣленію оному недвижимому имѣнію, что кому опредѣлено, быть за ними въ вѣчномъ владѣніи и никому изъ нихъ того моего раздѣленія не нарушать; а ежели кто изъ нихъ, дѣтей моихъ, оное мое въ недвижимомъ имѣніи раздѣленіе нарушитъ, и будетъ въ чемъ хотя мало спорить, тотъ по самовластному моему къ нимъ матернему утвержденію имъ остаться вѣчно подъ моею матернею клятвою. И дабы повелѣно было то недвижимое имѣніе съ людьми и со крестьяны за объявленными дѣтьми моими, за каждымъ порознь, справить и отказать, и о томъ куда надлежитъ послать указы. 1757 года Августа дня. Къ *сей челобитной Дарья Алексѣева дочь Кроткова руку приложила.*—

Въ дѣлѣ вотчинной коллегіи (по гор. Казани молодыхъ лѣтъ кн. 349, дѣло 26) выписано изъ купчей слѣдующее:

— 1738 года мая 2 капитана *Никиты Борисова* сына *Болтина* женаего вдова *Дарья Алексѣева* дочь *Федорова сына Чемоданова* продала она брату своему Ивану Алексѣеву сыну Чемоданову и женѣ его и дѣтямъ впрокъ безповоротно и безъ выкупу пустую свою землю въ Курмышскомъ уѣздѣ, въ Заватскомъ стану, свой, данный отъ дѣда своего покойнаго, бригадира Леонтья Гаврилова сына Исупова, жеребей въ пустоши, что была деревня Шумеева на озерѣ Собачьѣ Водопоѣ пашни 42 четверти въ полѣ, а въ дву по тому жъ, съ лѣсы и съ сѣнными покосы и со всѣми угодьи и съ усадебною и околишною землею, которая по челобитью въ 732 году за нею справлена; а взяла она, Дарья, у него, Ивана, за ту свою проданную землю денегъ 15 рублей.—

Въ дѣлѣ вотчинной коллегіи (по гор. Казани молодыхъ лѣтъ кн. 380, дѣло 1) въ коніи съ купчей значится:

— Лѣта *1770 марта 20 покойнаго* надворнаго совѣтника

Digitized by Google

Ивана Егорова сына *Кроткаго* жена его вдова *Дарья Алексѣева дочь* продала полковнику и Синбирскому коменданту Петру Матвѣеву сыну Чернышеву крѣпостной своей пашенной земли, доставшейся ей по наслѣдству послѣ покойнаго *втораго мужа ея*, стольника *Никиты Борисова* сына *Болтина* на указную ея седьмую часть, состоящую въ Алаторскомъ уѣздѣ въ селѣ Болтинкѣ, Боголюбское тожъ, съ лѣсьи съ сѣнными покосы, и со всѣми къ той землѣ угодьями, сколько той земли на ея 7-ю часть справлено и отказано, о чемъ значитъ въ отказныхъ книгахъ, кромѣ доставшейся жъ ей, Дарьѣ, по любовному договору и по сдѣлочнымъ записямъ отъ *сына* моего *Ивана Никитина сына Болтина* земли да въ бѣгахъ крѣпостныхъ своихъ крестьянъ, слѣдующихъ ей, Дарьѣ, послѣ вышеписаннаго третьяго мужа ея, надворнаго совѣтника Ивана Егорова сына Кроткаго въ зачетъ седьмой части, Николая Петрова вдоваго съ сыновьями Макаромъ и Артамономъ, Илью Петрова попрозванію Кабановыхъ съ женою его, со всѣми ихъ крестьянскими пожитки, съ пожилыми за нихъ годами и съ отвозными подводы, которые мужу моему Ивану Кроткому крѣпки по продажѣ отъ маіора Андрея Яковлева сына Дашкова, за коимъ въбывшую вторую ревизію и въ подушный окладъ написаны въ Пензенскомъ уѣздѣ, въ деревнѣ Сукинѣ; а взяла она, Дарья, у него, Чернышева, за ту свою землю и за крестьянъ денегъ 600 рублей. —

60) Девятнадцатый вѣкъ. Историческій сборникъ, издаваемый П. И. Бартеневымъ. 1872 г. Книга вторая, стр. 222. Старая записная книжка, начатая въ 1813 году неизвѣстнымъ сочинителемъ. Получена г. Бартеневымъ изъ Саратовской губерніи въ спискѣ съ подлинника.

Словарь русскихъ свѣтскихъ писателей, митрополита Евгенія, изданіе И. Снегирева. 1838, стр. 125: Болтинъ «обучался въ домѣ родительскомъ и *въ частныхъ пансіонахъ*, а послѣ *въ кадетскомъ корпусѣ*».

У Вихмана (Ersch und Gruber, XI, 364) сказано, что Бол-

Digitized by Google

тинъ получилъ первое научное образованіе въ шляхетномъ сухопутномъ корпусѣ *(im adeligen landkadettenkorps)*.

Дѣла архива бывшаго сухопутнаго (впослѣдствіи перваго кадетскаго) корпуса, 1749 года, № 86: Недоросль *Дуксъ Болтинъ* показалъ, 5 августа 1749 года, что отъ роду ему одиннадцать лѣтъ; крестьянъ за отцемъ его, московской губерніи въ михайловскомъ уѣздѣ, четыреста душъ.

Дуксъ Болтинъ упоминается въ числѣ дворянъ, подписавшихъ наказъ, данный Ивану Логиновичу Голенищеву-Кутузову, депутату отъ дворянства торопецкаго и холмскаго уѣздовъ въ комиссіи для составленія проэкта новаго уложенія: по довѣренности капитана Дукса Сергѣевича Болтина подписался титулярный совѣтникъ Г. А. Кушелевъ (Историческія свѣдѣнія о екатерининской комиссіи для сочиненія проэкта новаго уложенія. Д. Полѣнова. 1875, стр. 401, 409).

61) Дѣла архива лейбъ-гвардіи коннаго полка. Картонъ 121. Входящія бумаги января и февраля мѣсяцевъ 1751 года.

62) Дѣла архива лейбъ-гвардіи коннаго полка. Картонъ 450. Опредѣленія 1751 года; № 23.

63) Исторія лейбъ-гвардіи коннаго полка; составлена полковымъ адъютантомъ лейбъ-гвардіи коннаго полка, флигель-адъютантомъ, ротмистромъ Анненковымъ. 1849. Часть I, стр. 44, 55, 111, 95, 80 и др.

64) Именные списки лейбъ-гвардіи коннаго полка офицерамъ, капраламъ, рейтарамъ, и т. д., въ конногвардейскомъ архивѣ. Уцѣлѣли весьма немногіе, относящіеся ко времени Болтина. Въ спискѣ 1757 года капралъ Иванъ Никитинъ сынъ Болтинъ показанъ въ 3-й ротѣ; въ спискѣ 1762 года вицъ-вахмистръ Иванъ Болтинъ показанъ въ ротѣ ротмистра Муханова.

Въ 1757 году Болтинъ былъ уже женатъ.

17 октября 1768 года Болтинъ, бывшій тогда подпоручикомъ, представилъ въ полковую канцелярію слѣдующую «вѣдомость»:

«Въ силу отданнаго въ полкъ, сего октября въ 5 день, пись-

Digitized by Google

меннаго приказа, сколько въ казенномъ домѣ, въ коемъ я жительство имѣю, находится со мною живущихъ, какъ фамилiи моей, такъ собственныхъ моихъ людей и наемныхъ, прилагаю при семъ списокъ.

Фамилiи моей имѣю я жену и одну дочь.

Сестра родная жены моей, дѣвица Елизавета Асеева дочь, коллежскаго ассесора Асея Иванова сына Пустошкина.

Сестра моя родная, находящаяся въ замужествѣ лейбъ-гвардiи за капитаномъ Васильемъ Ѳедоровымъ сыномъ Карамышевымъ.

Крѣпостныхъ людей: при мнѣ мужеска пола одиннадцать, женска десять душъ, и т. д.

(Дѣла архива лейбъ-гвардiи коннаго полка. Картонъ 207. Входящiя бумаги 1768 года).

Дочь Болтина была замужемъ за Петромъ Александровичемъ Соймоновымъ, статсъ-секретаремъ императрицы Екатерины II и членомъ россiйской академiи (Русская родословая книга. Изданiе Русской Старины. 1873, стр. 300).

Въ дѣлѣ вотчинной коллегiи (по гор. Казани, молодыхъ лѣтъ кн. 393, д. 2) въ копiи съ купчей писано:

— Лѣта 1759 г. декабря 24 лейбъ-гвардiи коннаго полка капитенармуса *Ивана Никитина Болтина* жена его *Ирина*, *Асьева* дочь, будучи въ городѣ Нижнемъ, отъ крѣпостныхъ дѣлъ дала сiю купчую въ томъ, что продала она, по повѣренному письму отъ мужа своего, которое въ с.-петербургской юстицъ-конторѣ и засвидѣтельствовано, отставному поручику Михаилу Савину сыну Пересѣкину и женѣ его и дѣтямъ и наслѣдникамъ недвижимое имѣнiе мужа своего въ Пензенскомъ уѣздѣ, въ Завальномъ стану, деревню Ивановку, Болтинка тожъ, въ которой по дачѣ состоитъ пахотной земли со всѣми угодьи 50 четвертей, и съ примѣрною и усадебною землею все безъ остатка, что къ той деревнѣ принадлежитъ; да во оной же деревнѣ Болтинкѣ крестьянъ, которые по ревизiи состоятъ за мужемъ ея, 151 душа съ женами ихъ и съ дѣтьми и съ пiiмышi, съ дворовымъ и хоромнымъ строенiемъ, съ хлѣбомъ и ско-

Digitized by Google

томъ и со всѣми ихъ крестьянскими животы, не оставя за собою въ той деревнѣ земли ни единаго четверика, а крестьянъ, какъ мужеска, такъ и женска пола, ни единой души; а взяла она, Ирина Болтина, у него, Пересѣкина, за вышеписанную деревню съ угодьи и за крестьянъ денегъ 3500 рублей. —

Въ дѣлѣ вотчинной коллегіи (кн. $\frac{6820}{178}$ д. 7) значится:

— 1763 года мая въ 14 день лейбъ-гвардіи коннаго полка *вахмистра Ивана Никитина Болтина жена его Ирина Асѣева дочь* (Пустошкина) заняла покойнаго полковника графа Алексѣя Михайловича Шереметева у дочери его дѣвицы графини Варвары на годъ денегъ серебреною рублевою монетою 3,000 руб.; а съ той суммы заплатила она, Ирина, ей, графинѣ Варварѣ, указныхъ по 6 процентовъ съ рубля, всего 180 руб., а въ тѣхъ деньгахъ до того сроку заложила она, Ирина, ей, графинѣ Варварѣ, недвижимое свое имѣніе, доставшееся ей по купчей отъ *сестры ея родной*, дѣвицы *Елизаветы Асѣевой* дочери *Пустошкиной* въ Алаторскомъ уѣздѣ, въ Пьянскомъ стану, въ селѣ Ждановѣ, Троицкое тожъ, написанныхъ въ ономъ селѣ въ прошедшую вторую ревизію за прежнимъ владѣльцомъ, вышеписаннымъ мужемъ ея *Иваномъ Никитинымъ* сыномъ Болтинымъ въ подушномъ окладѣ мужеска полу наличныхъ 324 души, четвертныя пашни 400 четвертей въ полѣ, а въ дву по томужъ. Къ закладной по Иринѣ Асѣевой подписался братъ ея родной, надворный совѣтникъ Иванъ Асѣевъ сынъ Пустошкинъ. —

Московскій архивъ министерства юстиціи. Дѣла юстицъ-коллегіи; книга за № 592, л. 212 — 213:

— 1766 года іюня въ 7 день *новгородская* помѣщица Арина Асѣева дочь Пустошкина—жена Ивана Никитича Болтина, продала она невѣсткѣ своей родной, Аннѣ Андреевой дочери, брата ея роднаго, коллежскаго совѣтника Ивана Асѣева сына Пустошкина «дворовыхъ людей (3 мужеска и 2 женска съ дѣтьми), которые ей достались въ прошломъ 1765 году по купчей отъ брата ея роднаго, коллежскаго совѣтника Ивана Асѣева сына Пустошкина, въ подушный окладъ оные люди написаны за покойнымъ

Digitized by Google

отцомъ ея, коллежскимъ ассессоромъ Асѣемъ Ивановичемъ Пустошкинымъ, Новгородскаго уѣзда, Бѣжецкой пятины, Бѣлозерской половины, въ Покровскомъ Никольскомъ Черепскомъ погостѣ, въ селѣ Старомъ. За означенныхъ дворовыхъ людей Арина Болтина съ Анны Пустошкиной взяла 50 рублей». —

65) Дѣла архива лейбъ-гвардіи коннаго полка. Картонъ 206 (1768. Входящія бумаги. Сентябрь и октябрь):

— Всепресвѣтлѣйшая державнѣйшая великая Государыня Императрица Екатерина Алексѣевна самодержица всероссійская, Государыня всемилостивейшая.

Бьетчеломъ лейбъ гвардіи конного полку подпорутчикъ Иванъ Никитинъ сынъ Болтинъ, а о чемъ тому слѣдуютъ пункты.

1.

Служу я Вашему Императорскому Величеству лейбъ гвардіи въ конномъ полку съ 1751 года, съ начала былъ рейтаромъ, потомъ происходилъ всѣ нижніе чины даже и до нынѣшняго ранга, въ коемъ состою, безпорочно, и подъ судомъ и подъ слѣдствіемъ, такожь и ни въ какихъ штрафахъ не бывалъ.

2.

И хотя по долгу всеподданнѣйшаго раба, имѣлъ я искреннее желаніе и еще службу мою Вашему Императорскому Величеству продолжать, но частыя болѣзненныя припадки, коими я одержимъ бываю, дѣлаютъ меня ко оной неспособнымъ, и противъ воли моей принуждаютъ меня всенижайше Вашего Императорскаго Величества просить:

И дабы Вашего Императорскаго Величества указомъ, повелѣно было сіе мое прошеніе лейбъ гвардіи конного полку въ полковой канцеляріи принять, И меня именованнаго за предписаными моими болезненными припадки, въ силу о волности дворянства указа, отъ службы Вашего Императорскаго Величества, какъ отъ воинской такъ и отъ штатской уволить, съ награжденіемъ армейскаго чина, какимъ пожаловать меня Вашего Императорскаго Величества указомъ повелѣно будетъ.

Digitized by Google

Всемилостивѣйшая Государыня прошу Вашего Императорскаго Величества о семъ моемъ прошеніи рѣшеніе учинить. Къ поданію надлѣжитъ лейбъ гвардіи конного полку въ полковую канцелярію. Сентября дня 1768 года. Прошеніе писалъ и руку приложилъ я Болтинъ своею рукою. —

66) Исторія лейбъ-гвардіи коннаго полка, сост. Анненковымъ, стр 67 — 70, 128 — 133.

67) Географическій лексиконъ россійскаго государства, собранный Ѳедоромъ Полуниным. 1773 г., стр. 47.

68) Дѣла московскаго архива министерства юстиціи. Герольдм. конторы кн. 638, л. 462:

— Въ правительствующій сенатъ отъ тайнаго дѣйствительнаго совѣтника и кавалера графа Миниха доношеніе. Минувшаго октября 28 числа присланнымъ въ состоящую подъ дирекціею моею главную надъ таможенными сборами канцелярію *премиеръ-маіоръ* и васильковской пограничной таможни директоръ *Иванъ Болтинъ* доношеніемъ просилъ о представленіи въ правительствующій сенатъ о награжденіи его чиномъ за безпорочную съ 1769 года въ реченной таможни службу, и что имъ ничего касательнаго до должности ево въ рачительномъ храненіи высочайшаго ея императорскаго величества интереса упущено и оставлено не было. Также во время продолжавшейся не только въ окрестныхъ повсюду мѣстахъ, но и въ самомъ тамошнемъ селеніи чрезъ два года жесточайшей заразительной болѣзни, бывъ въ крайней опасности, неусыпнымъ своимъ попеченіемъ и предосторожностію не допустилъ коснуться оной до таможенныхъ служителей, хотя и весьма невозможно казалось оныя избѣгнуть, въ разсужденіи непрестанныхъ чрезъ означенную таможню изъ всѣхъ опасныхъ мѣстъ проѣздовъ. Да и въ такое время, когда еще и карантиновъ при границѣ и никакихъ предосторожностей учреждено не было. А сверхъ того, чтобъ впредь къ вящему усердію поощренъ былъ.

А по справкѣ въ канцеляріи оказалось: помянутый директоръ Болтинъ прошлаго 1769 года іюля 27 поданною челобит-

Digitized by Google

ною объявя, что въ службу ея императорскаго величества вступилъ онъ 1751 г. генваря 15 лейбъ-гвардіи въ конный полкъ, а изъ онаго по прошенію его по именному ея императорскаго величества указу 768 годовъ ноября 23 числъ отъ службы отставленъ отъ арміи преміеръ-маіоромъ, просилъ объ опредѣленіи его къ таможеннымъ дѣламъ, по которой того жъ 27 іюля на мѣсто уволеннаго по прошенію для излѣченія болѣзней директора Туфанова и опредѣленъ онъ Болтинъ въ объявленную васильковскую таможню директоромъ; въ штрафахъ и подозрѣніяхъ по канцеляріи не бывалъ.

Данною жъ мнѣ отъ ея императорскаго величества 1763 года ноября въ 20 день инструкціею въ 7 пунктѣ повелѣно: таможенныхъ служителей всѣхъ и каждаго обнадежить высочайшею ея императорскаго величества монаршею милостію, что прилежность, усердіе, попеченіе и труды достойнымъ воздаяніемъ каждому наградятся.

А какъ прилежностію и порядочнымъ правленіемъ показаннаго преміеръ-маіора Болтина возложенной на него директорской должности я и канцелярія крайне довольны; того ради въ соотвѣтстіе ея императорскаго величества высочайшаго обнадеженія прошу, чтобъ его, Болтина, наградить чиномъ—какимъ правительствующій сенатъ заблагоразсудить соизволитъ, на что и имѣю ожидать ея императорскаго величества указа. Графъ Эрнстъ Минихъ. Ноября 13 дня 1773 года. Въ 1 департаментъ.—

Опредѣленіе сената по этому представленію послѣдовало 1779 года мая 3, коимъ Болтинъ награжденъ чиномъ надворнаго совѣтника.

Дѣла московскаго архива министерства юстиціи. Прав. сената книга за № 6324, л. 42:

— 1779 года маія 3 дня, по указу ея императорскаго величества, правительствующій сенатъ въ общемъ всѣхъ департаментовъ собраніи, по доношенію господина дѣйствительнаго тайнаго совѣтника и кавалера графа Миниха, коимъ изъясняетъ о преміеръ-маіорѣ и васильковской пограничной таможни директорѣ

Digitized by Google

Иванъ Болтинъ, что прилежностію и порядочнымъ правленіемъ его возложенной на него должности онъ, господинъ дѣйствительный тайный совѣтникъ, и главная надъ таможенными сборами канцелярія крайне довольны, почему и представляетъ о награжденіи его въ соотвѣтствіе данной ему, господину дѣйствительному тайному совѣтнику, въ 1763 году ноября въ 20 день инструкціи отъ ея императорскаго величества высочайшаго всѣмъ таможеннымъ служителямъ обнадеживанія чиномъ. Въ службу онъ вступилъ изъ дворянъ въ 1751 году гвардіи въ конный полкъ рейтаромъ, и производимъ: въ 1755 году капраломъ, въ 1758 геФрейтъ-капраломъ, въ 1759 каптенармусомъ, въ 1761 квартермистромъ и вице-вахмистромъ, въ 1762 вахмистромъ, въ 1764 генваря 1 аудиторомъ, въ 1765 апрѣля 19 подпорутчикомъ, въ 1768 ноября 25 по прошенію его за болѣзнію отъ службы отставленъ вовсе отъ арміи преміеръ-маіоромъ; въ 1769 іюля 27 главною надъ таможенными сборами канцеляріею опредѣленъ въ васильковскую таможню директоромъ. Приказали: по представленію и удостоинству господина дѣйствительнаго тайнаго совѣтника и кавалера графа Миниха васильковской пограничной таможни директору, преміеръ-маіору Болтину. за прилежное и порядочное должности его исправленіе дать чинъ надворнаго совѣтника; о чемъ ему объявя указъ, привесть къ присягѣ; за повышеніе чина вычетъ по указамъ учинить статсъ-конторѣ; патентъ, напечатавъ, взнесть къ высочайшему ея императорскаго величества подписанію; и о томъ куды надлежитъ послать указы, а въ московскіе сената департаменты вѣдѣніе. Подпись сенаторовъ, 15 особъ, герольдмейстера и секретаря.

69) Дѣла московскаго архива министерства юстиціи. Книга прав. сената № 6480, л. 266; дѣла генералъ-прокурора.

70) Рукописи государственнаго архива. X. № 946.

71) Дѣла московскаго архива министерства юстиціи. Прав. сената кн. 4221, л. 180 и кн. 4227, л. 312.

72) Дѣла петербургскаго архива сената. Книга 146, л. 182. Всеподданнѣйшій докладъ генералъ-прокурора, утвержденный

Digitized by Google

императрицею 15 марта 1781 года: «На состоящую нынѣ прокурорскую вокацію въ военной коллегіи признавая способнымъ къ помѣщенію находящагося не у дѣлъ коллежскаго совѣтника Ивана Болтина, всеподданнѣйше представляю объ опредѣленіи его въ прокуроры въ ту коллегію. А какъ онъ, присутствуя въ бывшей главной надъ таможенными сборами канцеляріи, получалъ ежегодно жалованья тысячу двѣсти рублей, которое и впредь до помѣщенія къ дѣламъ повелѣно ему производить имяннымъ Вашего Императорскаго Величества указомъ, даннымъ сенату 24 октября прошлаго 1780 года, то и нынѣ испрашиваю всемилостивѣйшаго указа о продолженіи ему тогожъ жалованья, дабы онъ при полученіи прокурорскаго мѣста не былъ обиженъ лишеніемъ Высочайшей Вашего Величества милости, коею пользуется теперь и безъ отправленія должности. Князь Александръ Вяземскій».

73) Дѣла государственнаго архива. XX. № 50.

74) Дѣла московскаго отдѣленія общаго архива главнаго штаба. Оп. 52, св. 218, № 80 и св. 224, № 407.

75) Дѣла московскаго архива министерства юстиціи. Прав. сената кн. 6549, л. 3. Генералъ-прокуроръ пишетъ Болтину, 12 января 1782 года: «Высокоблагородный и почтенный военной коллегіи г. прокуроръ! До выздоровленія главной провіантской канцеляріи г. прокурора Тоузакова рекомендую вамъ имѣть смотрѣніе по дѣламъ той канцеляріи на основаніи прокурорской должности, и просмотря какъ наискорѣе невыпущенные до нынѣ приговоры, отмѣтить къ исполненію или же, въ случаѣ вашего несогласія, войти въ протестъ. А что вы къ тому прикомандированы, главной провіантской канцеляріи отъ меня предложено».

76) Московскій архивъ министерства юстиціи. Дѣла генералъ-прокурора, 1782 года, № $\frac{\text{части. 152}}{\text{общ. 6549}}$, л. 266, 271—277 об.

77) Дѣла московскаго отдѣленія общаго архива главнаго штаба. Воен. коллег. приказной экспедиціи, 1792 года, оп. 53, № 267, и др.

Digitized by Google

78) См. приведенную въ приложеніи 59-мъ челобитную матери Болтина, 22 августа 1757 года.

79) Дѣла московскаго архива министерства юстиціи. Прав. сената кн. 6582, л. 527.

80) Дѣла московскаго архива министерства юстиціи. Протоколъ втораго департ. прав. сената, подписанный 17 декабря 1790 года (кн. $\frac{5340}{438}$), и др.

81) Дѣла московскаго отдѣленія общаго архива главнаго штаба. Воен. коллег. приказной экспедиціи, 1792 года, оп. 53, № 267:

Въ Государственную Военную Коллегію

отъ генералъ-маіора и оной коллегіи члена Болтина

Доношеніе.

Объявлено мнѣ отъ оной коллегіи присланное изъ С. Петербургскаго губернскаго правленія, отъ 18 марта сего года, сообщеніе, которымъ требуется, чтобъ по векселю, приложенному при поданномъ въ то губернское правленіе отъ здѣшняго купца Григорія Сафонова, данному отъ меня ему, Сафонову, прошлаго 1789 года Августа 18 дня, въ 2143 руб. за уплатою отъ меня 700 руб., достальные съ рекамбіо и проценты съ меня взыскать и просителя удовольствовать. На котороеонаго губернскаго правленія сообщеніе и просьбу помянутаго Сафонова, имѣю донести слѣдующее. Назадъ томулѣтъ съ пять, пришедъ ко мнѣ оный Сафоновъ съ другимъ здѣшнимъ же купцомъ Ерковымъ, просили меня, чтобъ имѣвшія тогда въ содержаніи моемъ, Кинбургскія соляныя озера отдать имъ въ содержаніе. По нѣкоторыхъ переговорахъ, согласился я съ ними въ цѣнѣ, и сдѣлали между собою условіе, въ которомъ, между прочимъ, было написано, чтобъ деньги по условію получить мнѣ съ нихъ здѣсь въ Петербургѣ, и чтобъ имъ взять отъ меня въ принятіи тѣхъ денегъ росписку; ѣхать на озера, принять тамъ отъ комиссіонера моего соль и прочее, что̀ есть въ наличности, и потомъ уже сдѣлать формальную объ отдачѣ имъ тѣхъ озеръ сдѣлку, и на концѣ условія ска-

Digitized by Google

зано именно: чтобъ «если съ которой ни есть стороны въ выполненіи написаннаго условія учинится неустойка, а тѣмъ въ совершеніи сдѣлки послѣдуетъ остановка, въ такомъ случаѣ то условіе оставить, яко не существовавшимъ и не бывшимъ, и на обѣ стороны оставаться безъ всякихъ притязаній, яко зависящимъ отъ добраго и непринужденнаго согласія». Оные Сафоновъ и Ерковъ, отдавъ мнѣ наличными деньгами 20,000 руб. и 3 векселя на 30,000 руб., и взявъ въ принятіи оныхъ отъ меня росписку, поѣхали отсюда на озера, гдѣ приняли отъ комиссіонера моего наличную соль, деньги и прочее, а принявъ стали дѣлать разныя къ нему привязки, въ противность учиненнаго между нами условія, и какъ комиссіонеръ мой не могъ всѣхъ ихъ наглыхъ требованій удовлетворить, то и принужденъ былъ съ ними ѣхать ко мнѣ сюда; не могъ и я на ихъ требованія, безъ великаго себѣ убытка, согласиться, то и принужденъ былъ наконецъ имъ сказать, что я имѣю право, по силѣ послѣдней статьи учиненнаго мною съ ними условія, отъ совершенія съ ними сдѣлки отказаться; требую отъ нихъ, чтобъ они данныя мнѣ деньги и векселя возвратно отъ меня получили; а что они отъ комиссіонера моего на озерахъ приняли, тобъ мнѣ возвратили; но какъ они и на сіе согласиться не хотѣли, то я принужденъ былъ подать на нихъ куда слѣдовало прошеніе, и векселя, данные мнѣ отъ нихъ, представить съ прописаніемъ всѣхъ обстоятельствъ дѣла, и прося, чтобъ ихъ принудить сдѣлать со мною расчетъ, т. е. взять отъ меня свои деньги, а что отъ комиссіонера моего они взяли, то бы мнѣ возвратить; понеже я съ такими безпокойными людьми никакого дѣла имѣть не желаю. Дѣло разсматриваемо было въ разныхъ присутственныхъ мѣстахъ и наконецъ, въ 1788 году, въ гражданской палатѣ, и опредѣлено расчитаться намъ въ томъ домовымъ порядкомъ. По рѣшеніи уже въ гражданской палатѣ явился ко мнѣ Сафоновъ и требовалъ, чтобъ, учиня между собою расчетъ, дѣло кончить примиреніемъ; я охотно къ сему приступилъ, ибо и просьба моя во всѣхъ присутственныхъ мѣстахъ не въ иномъ чемъ состояла, и избѣгая дальнихъ безпокойствъ, на всѣ

Digitized by Google

требованія Сафонова согласился, съ немалымъ себѣ убыткомъ. По расчету, учиненному мною съ нимъ, оказалось, что я долженъ былъ ему, Сафонову, и Еркову заплатить 10,429 руб., а какъ притомъ Ерковъ ко мнѣ не являлся, то я и требовалъ отъ Сафонова, чтобъ онъ его привелъ, ибо и отъ него, какъ отъ товарища его, должно истребовать на договоръ согласія, на что Сафоновъ мнѣ объявилъ, что оный Ерковъ давно уже по долгамъ своимъ осужденъ въ каторжную работу, и гдѣ находится неизвѣстно. Я, не увѣрясь въ его словахъ, послалъ куда слѣдуетъ справиться, и какъ по справкѣ оказалось, что то есть истина, тогда безъ всякаго уже сомнѣнія приступилъ къ сдѣлкѣ съ Сафоновымъ. Однакожъ въ учиненной между нами записи 1789 года Іюня 21 дня не оставилъ я сказать (на случай ежели наслѣдники, или тѣ коимъ Ерковъ остался долженъ, будутъ отъ меня требовать расчета въ принадлежащей ему части), чтобъ удовлетвореніе Еркова оною частію учинить ему, Сафонову, а меня ни въ какіе съ Ерковымъ расчеты и платежи больше не допустить, и въ концѣ той записи сказано: «а ежель кто во всемъ написанномъ въ записи учинитъ неустойку, тотъ долженъ заплатить 500 руб., а сія запись и впредь должна оставаться въ своей силѣ». И по силѣ оной записи заплатилъ я ему, Сафонову, часть наличными деньгами, а въ достальныхъ, а именно въ 6429 руб., далъ ему три векселя, раздѣля оную сумму на равныя части и на разные сроки, въ числѣ коихъ и сей, по которому онъ нынѣ отъ меня взысканія требуетъ. По нѣсколькихъ мѣсяцахъ по оной моей съ Сафоновымъ сдѣлкѣ, показанный Ерковъ неизвѣстно кѣмъ здѣсь въ Петербургѣ укрываемый, подалъ на меня въ Правительствующій Сенатъ прошеніе, коимъ просилъ, чтобъ дѣло мое съ Сафоновымъ и съ нимъ, рѣшенное гражданскою палатою, истребовавъ оттуда, разсмотрѣть, ибо онъ рѣшеніемъ оной палаты недоволенъ, и что онъ Сафонову мириться со мною въ своей части довѣренности не давалъ, слѣдовательно на принадлежащую ему часть долженъ отъ меня быть удовольствованъ. Не дождавшись на сіе свое прошеніе отъ Правительствующаго Сената разсмотрѣнія и рѣшенія,

Digitized by Google

осмѣлился подать письмо на Высочайшее Ея Императорскаго Величества имя, на которое угодно было Ея Императорскому Величеству, чрезъ г. генералъ-маіора и кавалера Петра Ивановича Турчанинова повелѣть мнѣ, чтобъ я подалъ объясненіе о семъ дѣлѣ, которое я чрезъ онаго г. генералъ-маіора и подалъ, объясня всѣ прописанныя дѣла слѣдствія. Чрезъ два дня потомъ пріѣхалъ ко мнѣ оный г. генералъ-маіоръ и кавалеръ и объявилъ Высочайшую Ея Императорскаго Величества волю, состоящую въ томъ, чтобъ я выбралъ кого ни есть изъ людей почетныхъ, и всѣ-бъ свои по тому дѣлу бумаги ему представилъ; что равнымъ образомъ отъ него, г. генералъ-маіора, и оному Еркову оная Высочайшая воля объявлена, дабы и онъ свои бумаги избранному мною посреднику отдалъ же, и что та избранная мною особа, по разсмотрѣніи моихъ и его, Еркова, бумагъ, положитъ, тому такъ и быть. Посредникомъ быть упросилъ я одну особу, изъ людей знатныхъ, и Еркову, явившемуся ко мнѣ на другой потомъ день, сказалъ, чтобъ онъ свои бумаги собралъ и отнесъ къ нему, такъ, какъ и я свои, однакожъ Ерковъ ни ко мнѣ, ни къ тому, кого я посредникомъ быть упросилъ, и донынѣ не явился. Послѣ того онъ же Ерковъ вторичное на меня Ея Императорскому Величеству подалъ прошеніе, на которое никакого рѣшенія не послѣдовало. Не удовольствуясь тѣмъ, подалъ еще на меня прошеніе въ здѣшній совѣстный судъ, которое отдано ему съ надписью, понеже преисполнено было поношеній и брани, не только мнѣ одному, но и всѣмъ судебнымъ мѣстамъ, чрезъ кои дѣло мое съ нимъ проходило, якобы оное рѣшено въ пользу мою пристрастно. По подачѣ онымъ Ерковымъ показаннаго въ Правительствующій Сенатъ на меня прошенія, призывалъ я къ себѣ Сафонова и требовалъ отъ него, чтобъ онъ, по силѣ учиненной со мной записи, Еркова удовольствовалъ, въ противномъ случаѣ я долженъ буду на него въ неустойкѣ просить и по даннымъ векселямъ отъ платежа отречься. Оный Сафоновъ увѣрялъ меня съ клятвою, яко бы онъ повсюду его ищетъ, но нигдѣ и никакъ сыскать не можетъ. Между тѣмъ я изъ суммы, которою оставался Сафонову

Digitized by Google

по расчету долженъ, большую уже половину заплатилъ, то опасаясь, что сжели по суду доведется мнѣ Еркову на часть его половину платить, то долженъ буду еще немалое число денегъ прибавитъ къ тѣмъ, коими я остался Сафонову долженъ, и для того я Сафонову именно сказалъ, что пока дѣло по поданной отъ Еркова просьбѣ въ Правительствующемъ Сенатѣ рѣшено не будетъ, до тѣхъ поръ платить ему не буду, ибо я въ возвращеніи отъ него излишне мною заплаченныхъ, въ разсужденіи крайняго его несостоянія, никакой надежды не имѣю. Изъ всего вышеобъясненнаго ясно видимо, что я не платилъ ему, Сафонову, по векселю, по которому онъ нынѣ проситъ съ меня взысканія, не потому, чтобъ я былъ не въ состояніи, но потому что я, нетолько процентовъ и рекамбіо какъ онъ требуетъ, но ниже истинныхъ платить ему не долженъ, пока прошеніе Еркова, въ Правительствующій Сенатъ на меня поданное, будетъ разсмотрѣно и рѣшено, или пока Сафоновъ, по силѣ записи со мною, не удовольствуетъ Еркова въ принадлежащей ему части, и меня не учинитъ отъ всѣхъ безпокойствъ свободнымъ. И для того государственную военную коллегію покорнѣйше прошу, сообща о всемъ вышедонесенномъ мною въ С. Петербургское губернское правленіе, истребовать отъ него, чтобъ благоволило, векселя на сумму, которою я Сафонову остался еще долженъ, отъ него взять и содержать оные при дѣлѣ, пока или онъ, Сафоновъ, товарища своего Еркова въ принадлежащей ему части удовлетворитъ и представитъ отъ него въ томъ свидѣтельство, или пока Правительствующій Сенатъ не учинитъ на поданное отъ Еркова на меня прошеніе своего разсмотрѣнія и рѣшенія. Почему тогда и долженъ я буду, въ первомъ случаѣ, оставшія деньги по прописаннымъ векселямъ Сафонову заплатить, а во второмъ, основываясь на рѣшеніи Правительствующаго Сената, удовлетворить Еркова, слѣдственно не Сафорову уже по тѣмъ векселямъ заплату сдѣлать, а Еркову, да и то не безъ участія Сафонова, яко записью удовольствовать Еркова обязавшагося, и нималаго исполненія по

Digitized by Google

ней не учинившаго. У подлиннаго подписано такъ: къ сему донощенію генералъ-маіоръ И. Болтинъ руку приложилъ».

82) Московскаго отдѣленія общаго архива главнаго штаба. Дѣла приказной экспедиціи, 1792 года, оп. 53, № 10.128.

83) Дѣла московскаго архива министерства юстиціи. Прав. сенат. кн. 6529, л. 351; кн. 6546, л. 368 и л. 612; кн. 6582, л. 527 и 642; кн. 6592, л. 808.

Для пользованія водами Болтинъ уѣзжалъ на нѣсколько мѣсяцевъ изъ Петербурга въ 1781 и въ 1785 годахъ.

10 іюля 1781 года Болтинъ писалъ генералъ-прокурору: «Не находя другаго средства къ поправленію поврежденнаго моего здоровья, принялъ я намѣреніе, по совѣту пользующихъ меня, ѣхать къ *царицынскимъ водамъ*. Нижайше вашего сіятельства прошу уволить меня отъ должности моей на четыре мѣсяца, дабы я могъ нынѣшнею осенью, по употребленіи оныхъ водъ, возвратиться къ зимѣ сюда».

Въ 1785 году Болтинъ уѣзжалъ на воды на три съ половиною мѣсяца, съ 15 іюля по 1 ноября. Онъ писалъ: «по совѣту врачей, меня пользовавшихъ, единственное остается средство ко излѣченію *болѣзни, столь долговременно меня одержащей*,— ѣхать къ *сарептскимъ водамъ*».

Въ 1782 году Болтинъ уѣзжалъ по дѣламъ своимъ: въ маѣ— на двѣ недѣли, въ сентябрѣ на мѣсяцъ. Куда уѣзжалъ Болтинъ, изъ дѣлъ не видно.

Въ 1785 году онъ уѣзжалъ, также по своимъ дѣламъ, на мѣсяцъ—съ конца мая по конецъ іюня въ деревню свою, въ нарвскомъ уѣздѣ.

22 ноября 1786 года онъ писалъ генералъ-прокурору: «Для исправленія нѣкоторыхъ собственныхъ дѣлъ моихъ, необходимо требующихъ быть мнѣ въ наступающемъ декабрѣ мѣсяцѣ въ *Херсонѣ*, прошу уволить меня отъ должности моей на одинъ мѣсяцъ». Но пробылъ въ отпуску долѣе, какъ можно заключить изъ донесенія его, что онъ, воротившись въ Петербургъ, вступилъ въ должность 15 февраля 1787 года.

Digitized by Google

84) Русскій Архивъ. 1867. № 8 и 9. Записки Дмитрія Борисовича Мертваго, стр. 173 — 182.

85) Московскій публичный и румянцовскій музеи. Рукопись № 721. Просьба, сочиненная въ Крыму отъ военнослужителей,— «холоднаго мѣсяца, морозоваго числа, года неурожая въ Крыму денегъ».

86) Канцлеръ князь Александръ Андреевичъ Безбородко, въ связи съ событіями его времени. Н. Григоровича. 1879. Томъ I, стр. 339 — 370. Историческая записка Александра Андреевича Безбородки: «Картина или краткое извѣстіе о россійскихъ съ татарами войнахъ и дѣлахъ, наченшихся въ половинѣ X вѣка и почти безпрерывно чрезъ восемьсотъ лѣтъ продолжающихся».

87) Дѣла московскаго архива министерства юстиціи. Прав. сената кн. 6553, л. 314.

88) Рукописи государственнаго архива. XVI. № 799. Донесенія князя Потемкина по управленію губерн. новороссійскою, азовскою.... и таврическою областью. Часть I.

89) Полное собраніе законовъ россійской имперіи. 1830, т. XXI, стр. 993. Именный, данный новороссійскому генералъ-губернатору князю Потемкину, 14 августа 1783 года, № 15814.

90) Полное собраніе законовъ россійской имперіи. Т. XXI, стр. 897 — 898.

91) Полное собраніе законовъ россійской имперіи. Т. XXI, стр. 985 — 986.

92) Полное собраніе законовъ россійской имперіи. Т. XXI, стр. 1040 — 1041.

93) Полное собраніе законовъ россійской имперіи. Т. XXII, стр. 137 — 138.

94) Примѣчанія на исторію древнія и нынѣшнія Россіи, г. Леклерка, сочиненныя генералъ-маіоромъ Иваномъ Болтинымъ. 1788. Т. II, стр. 167.

95) Русскій Архивъ. 1867. № 12. Жизнь и дѣянія князя Г. А. Потемкина-Таврическаго; сочиненіе гр. А. Н. Самойлова, стр. 1570.

Digitized by Google

96) Критическія примѣчанія генералъ-маіора Болтина на второй томъ исторіи князя Щербатова. 1794, стр. 83.

97) Дѣла архива с.-петербургской духовной консисторіи. Метрическія книги церкви Сергія Радонежскаго, что при артилерійскихъ слободахъ. 1792 года, № 56. Умершіе и похороненные: въ октябрѣ 8, господинъ генералъ-маіоръ Болтинъ, 60 лѣтъ, чахоткою.

98) Новыя ежемѣсячныя сочиненія. Часть LXXVII. Мѣсяцъ ноябрь, 1792 года, стр. 43 — 44. Эпитафія его превосходительству Ивану Никитичу Болтину, россійской академіи члену съ начала учрежденія ея.

Новыя ежемѣсячныя сочиненія. Часть LXXXVI. Августъ. 1793, стр. 26. Списокъ съ надгробія генералъ-маіора, государственной военной коллегіи и императорской россійской академіи члена Ивана Никитича Болтина, скончавшагося 6 октября 1792 года, на 57 году отъ рожденія, и погребеннаго въ александроневскомъ монастырѣ.

99) Historisches drama nach Shakespears muster aus Rjuriks leben. 1792. Примѣчанія генералъ-маіора Болтина, стр. 1—2.

100) Правда русская или законы великихъ князей Ярослава Владимировича и Владимира Всеволодовича Мономаха. 1792. стр. VII.

101) Примѣчанія на исторію Леклерка, сочиненныя Ив. Болтинымъ. 1788. Т. I, стр. 160.

Критическія примѣчанія Болтина на второй томъ исторіи князя Щербатова. 1794. Т. I, стр. 409.

Примѣчанія на Леклерка. I, 168.

Примѣчанія на Леклерка. II, 414.

102) Хорографія сарептскихъ цѣлительныхъ водъ, съ приложеніями нужныхъ свѣдѣній и совѣтовъ для имѣющихъ намѣреніе къ тѣмъ водамъ ѣхать для своего пользованія. Сочиненное Иваномъ Болтинымъ. Въ Санктпетербургѣ. Въ типографіи государственной военной коллегіи. 1782, стр. 41, 53—55, 25—30 и др.

Digitized by Google

103) Правда Русская или законы великихъ князей Ярослава Владимировича и Владимира Всеволодовича Мономаха, съ преложеніемъ древняго оныхъ нарѣчія и слога на употребительные нынѣ, и съ объясненіемъ словъ и названій, изъ употребленія вышедшихъ. Изданы любителями отечественной исторіи. Подъ этимъ заглавіемъ Русская Правда напечатана два раза: въ 1792 году въ Петербургѣ, въ типографіи св. правит. синода, и въ 1799 году въ Москвѣ, въ московской синодальной типографіи.

104) Bibliotheca slavica antiquissimae dialecti communis et ecclesiasticae universae slavorum gentis. Studio et opera Fortunati Durich, soc. scient. boh. membr. primum emittitur. Vindobonae. 1795. T. I, стр. 295 — 297: Bohemis, russis et polonis nomina *шляхтичъ*, *шляхетство* etc. generica et veteri appellatione *nobilem* personam atque *nobilitatem* significant, ducta originatione a voce *sslechetnost—probitas*, *integritas morum*, eo plane consensu, quo supra Cosmam de primo senatorum aut judicum delectu scribentem laudavi, cum quo *illustriss. comes Alexius Mussin Puschkin procurator generalis s. synodi in suis egregiis adnotationibus ad antiquissimas eorundem leges* isto verborum complexu consentit:

Nosse omnino necessarium est, nationem russicam antiquissimis temporibus divisam fuisse duplici coetu seu ordine, *bojarium* et *hominum*, sicut apud primaevos romanos alii erant *patricii*, alii de populo seu de *plebe*; sed exclusis *servis*, qui alii non erant, quam captivi, quique his nati sunt, vel qui seipsis sponte pro pecunia servituti manciparunt, aut qui ob legis transgressionem in servitutem

Необходимо нужно знать, что народъ русскій въ самой древности раздѣлялся токмо на два сословія: на *бояръ* и *людей*, яко и первоначальные римляне на *патриціевъ* и *плебеевъ*; выключая рабовъ, кои не иные были, какъ плѣнники и рожденные отъ нихъ, или сами себя добровольно за деньги поработившіе, или за преступленіе закономъ въ рабство кому отданные. Подъ названіемъ *мужъ* разумѣлися

Digitized by Google

cuipiam traditi sunt. Vocabulo *viri* intelligebantur primi, id est homines *insignes* genere et divitiis; et vocabulo *homo* omnes generaliter liberi, divisi multis gradibus secundum varietatem muneris vel ministerii, quibus vel patres eorum, vel ipsimet se addixerunt.

первые, сирѣчь люди *знатные* по роду и по богатству, а подъ названіемъ *людинъ* всѣ вообще свободные, раздѣляющіеся на многія степени по различію званій или служеній, которыя предки или сами они себѣ избрали. (Примѣчанія Болтина на Русскую Правду, изд. 1799 года, стр. 2).

105) Опытъ повѣствованія о Россіи. Сочиненіе Ивана Елагина. Москва. 1803, стр. 446 — 447.

106) Записки и труды общества исторіи и древностей россійскихъ, учрежденнаго при императорскомъ московскомъ университетѣ. 1824. Часть II. Біографическія свѣдѣнія о жизни, ученыхъ трудахъ и собраніи россійскихъ древностей, графа Алексѣя Ивановича Мусина-Пушкина, стр. 26 — 28.

107) Предварительныя юридическія свѣдѣнія для полнаго объясненія Русской Правды. Разсужденіе, писанное для полученія степени магистра, кандидатомъ правъ Николаемъ Калачовымъ. 1846, стр. 3 — 4.

108) Правда руская или законы вел. кн. Ярослава и Владимира Мономаха. Изданы любителями отечественной исторіи. 1799, стр. 4 — 6, 19.

109) Правда руская, изд. 1799 г., стр. 1, 15, 7 — 8.

110) Правда руская. 1799, стр. III, V, 9.

111) Правда руская. 1799, стр. 11 — 12, 16.

112) Духовная великаго князя Владимира Всеволодовича Мономаха, названная въ лѣтописи суздальской Поученье. Въ Санктпетербургѣ 1793 года, стр. VIII, 45, 55 и др.

113) Историческое изслѣдованіе о мѣстоположеніи древняго россійскаго Тмутараканскаго княженія. Въ Санктпетербургѣ. Печатано въ типографіи корпуса чужестранныхъ единовѣрцовъ.

Digitized by Google

1794 года. Описаніе народовъ, городовъ и урочищъ, означенныхъ въ чертежѣ, собранное изъ исторіи г. Татищева, географическаго словаря его, записокъ касательно россійской исторіи, изъ книги древняго большаго чертежа, *рукописей г. Болтина* и нѣкоторыхъ другихъ, стр. LXX—LXXI, XVII—XVIII, XXXIX, XLIII, и др.

114) Сборникъ русскаго историческаго общества. 1784. Т. XIII, стр. X: Для записокъ касательно россійской исторіи Екатерина, чтобы объяснить себѣ темныя мѣста лѣтописей, обращалась сначала къ *Болтину*, а послѣ его смерти къ Мусину-Пушкину и митрополиту Платону (Рѣчь А. Ѳ. Бычкова).

115) Письма Екатерины II къ Гримму. По порученію императорскаго русскаго историческаго общества издалъ академикъ Я. Гротъ. 1878, стр. 639: N'osant mettre mes conjectures sur Rurik dans l'histoire, parce qu'elles n'étaient fondées que sur quelques mots lâchés par Nestor dans sa chronique et sur un passage de *Dalin* dans son histoire de la Suède, et lisant alors Shakespeare en allemand, il me prit fantaisie de mettre en drame, l'année 1786, mes conjectures, et on l'imprima. Personne ne prit garde à ce singulier ouvrage, qui n'a jamais été joué, et je partis pour la Tauride. L'année 1792 feu Boltine par Pouchkine, procureur du synode, m'envoya sa critique sur le prince Stcherbatof et son histoire de la Russie, et comme ils s'occupaient beaucoup de l'histoire de la Russie, et que j'étais bien aise de donner à la rude critique de Boltine ce que je griffonnais sur l'histoire, je dis un jour à Pouchkine que ce drame contenait mes conjectures, mais que personne n'y avait pris garde, et il se trouva que ni Boltine, ni Pouchkine ne l'avaient jamais lu ni vu. Qnand ce drame tomba entre les mains de Boltine, il se mit à le commenter et me demanda de la faire imprimer avec son commentaire, ce qu'il fit, etc.

116) Historisches drama, nach Shakespears muster, aus Rjuriks leben. Sanct-Petersburg. 1792.

Digitized by Google

Примѣчанія Болтина, стр. 1, 3—4, 30—31, 18—22, 39—42, 33.

117) Подражаніе Шакеспиру, историческое представленіе, безъ сохраненія ѳеатральныхъ обыкновенныхъ правилъ, изъ жизни Рюрика. Въ С.-Петербургѣ, при императорской академіи наукъ, 1786 года.

Подражаніе Шакеспиру, историческое представленіе, безъ сохраненія обыкновенныхъ ѳеатральныхъ правилъ, изъ жизни Рюрика. Вновь изданное съ примѣчаніями генералъ-маіора И. Болтина. Въ С.-Петербургѣ, въ императорской типографіи. 1792. (Сперва помѣщены примѣчанія, въ видѣ статьи подъ заглавіемъ: *отъ издателя*, потомъ — пьеса).

Совершенно съ такимъ же заглавіемъ и съ такимъ же расположеніемъ (сперва примѣчанія, потомъ—текстъ) драма Екатерины вышла въ 1793 году; печат. въ типографіи корпуса чужестранныхъ единовѣрцовъ.

Historisches drama nach Shakespears muster ohne beibehaltung der sonst üblichen kunstregeln der schaubühne, aus Rjuriks leben. Zweite russische ausgabe mit anmerkungen vom generalmajor Boltin. Sanct-Petersburg, bei der kaiserlichen bergschule. 1792. На второмъ заглавномъ листѣ: Историческое представленіе изъ жизни Рюрика. За предисловіемъ (vorbericht des übersetzers), подъ которымъ подпись: Christian Friedrich Völkner, слѣдуетъ драма, а за драмою—примѣчанія къ ней Болтина. Предисловіе—на одномъ нѣмецкомъ языкѣ; драма и примѣчанія—на одной страницѣ порусски, на другой понѣмецки.

118) Книга большому чертежу или древняя карта россійскаго государства, поновленная въ Розрядѣ и списанная въ книгу 1627 года. Въ Санктпетербургѣ. Въ типографіи горнаго училища. 1792 года. — Предувѣдомленіе безъ подписи издателя. Оно перепечатано и при второмъ изданіи книги Д. И. Языковымъ.

119) Книга большему чертежу или древняя карта россійскаго государства, поновленная въ разрядѣ и списанная въ книгу 1627

Digitized by Google

года. 1838. Изданіе второе. Санктпетербургъ. Въ типографіи россійской академіи, стр. IX.

120) Manuel du libraire et de l'amateur de livres... par Jacques-Charles Brunet. 1860. T. I, стр. 1079.

121) Книга, глаголемая Большой чертежъ, изданная по порученію императорскаго общества исторіи и древностей россійскихъ дѣйствительнымъ членомъ общества, Г. И. Спасскимъ. 1846, стр. XII — XIII.

122) Труды общества исторіи и древностей россійскихъ. 1824. Ч. II, стр. 19.

123) Вѣстникъ Европы. 1813. Часть LXXII. Записки для біографіи графа Алексѣя Ивановича Мусина-Пушкина, стр. 85 — 86.

124) Histoire de la Russie ancienne, par m. Le Clerc. 1783. T. II, стр. IV.

125) Семейство Разумовскихъ А. А. Васильчикова. 1880. Т. I, стр. 270, 275—276. Письмо Разумовскаго изъ Глухова, 8 января 1761 года.

126) Матеріалы для біографіи Ломоносова. Собраны экстраординарнымъ академикомъ Билярскимъ. 1865, стр. 738.

Въ протоколѣ академической конференціи 11 апрѣля 1765 года записано: Propositus fuit academicis a Staehlino d-nus *Clerc* med. doct. gallus *qui ill. praesidem nostrum iter facientem in Germaniam atque Galliam comitari debet*, recepiendus sit in numerum membrorum honorariorum necne? Perpensis illius scriptis et aliis in rem litterariam meritis recipiendum esse pluralitate votorum statutum est..

Въ протоколѣ 15 апрѣля 1765 года: Gratias agendum academicis conventui intervenit d-nus *Clerc* m. d. *comes ill. praesidis nostri in itinere*, academicis honorariis nuper aggregatus, atque orationem lingua gallica conscriptam praelegit, qua obitum Lomonossowii lugens, Petri Magni nomen immortale, atque laudes Augustae nostrae incomparabilis celebrat. Hujus orationis copia facta academiae, ut et liber ab eodem auctore conscriptus atque

Digitized by Google

Moscoviae nuper impressus titulo: Medicus veri amator etc. donatus, uterque in archivo asservandus.

127) Рукописи государственнаго архива. XVII. № 125. Письмо Леклерка (безъ означенія, кому и когда писано):

Monseigneur

Instruit du nombre et de l'importance de vos travaux, je ne vous donne pas souvent des nouvelles de l'hopital de Paul. Tout va bien et je suis content. Votre excellence le sera aussi, à ce que j'espère, de tous les détails dont je luy rendré compte à la fin de ce mois.

Un objet personel me fait prendre la liberté de vous écrire aujourdhui. Il est intéressant pour moy, puisque mon honneur et ma réputation en dépendent.

Tandisque Sa Majesté Impériale tend une main auguste aux talens, aux sciences et aux arts qui germent à l'ombre de son trône, qu'elle prend sous sa protection les honnêtes étrangers qu'Elle attire dans son empire et que vous daignés vous même élever jusqu'à Elle, en décendant jusqu'à eux, une malignité qui n'a point d'exemple cherche à leur procurer un découragement universel; je ne me suis pas plaint quand l'envie a apellé des orages contre moy, il m'était facile de les dissiper par une conduite irréprochable, mais aujourdhui c'est autre chose: dépuis deux ans, j'ay soigné et guérri de plusieurs attaques d'apoplexie légère m^de^ Alsoufiof femme du colonel Ivan Matfeiche, qui même avant ces accides n'était pas trop raisonable. Dans le mois d'octobre dernier elle me demanda du secours et je lui prescrivis un remede indiqué. Ce remede était composé d'une partie de sel de tartre sur huit parties de sucre. Comme ce sel pique la langue, elle dit en le goutant que c'était de la mort aux rats. Quelques personnes qui l'entendirent eurent grand soin d'aller de maison en maison distribuer cette belle calomnie et le bruit public aujourdhui est que j'ay ordonné de l'arsénic à cette dame. Au premier bruit qui m'est parvenu, j'ay écrit au mari de cette femme

Digitized by Google

à ce sujet. Il m'a repondu qu'il ne conceevait rien à une semblable imposture, que ma probité et mes succés étaient trop bien connus pour avoir rien à craindre d'une imputation aussi grossière; que quand aux moiens dont je voulais me servir pour avoir une satisfaction, qu'il n'était pour rien dans cette affaire, et qu'il me laissait le maitre de faire ce que je voudrais. Je me suis rendu chés le chef de la chancellerie de médicine de Moskou, je l'ay prié de le faire apporter l'original de mon ordonnance, ce qu'il a fait, et j'ay l'honneur d'envoier son raport à votre excellence. Comme on dit que cette dame vit mal avec son mary, il est aisé de sentir les conséquences d'une pareille accusation. Si le remede que j'ay ordonné n'est ni arsenic ni poison quelconque, si un enfant de quatre ans peut en faire usage avec succés dans l'indication, si ma réputation est plus qu'atteinte, il me semble qu'il est de la justice de punir les coupables. Si les talens ont des tempêtes, quand ils ne sont qu'utiles à la societé, ils doivent aussi avoir un port assuré dans la bonté et la clémence de S. M. I.

Je suplie donc votre excellence de vouloir faire informer de cette affaire qui est mot pour mot tel que je la luy peins, et ma tête luy en répond; après cette information de condamner à une amande de mille roubles madame Alsoufiof, en faveur de l'établissement des enfans trouvés ou à telle autre peine que l'on jugera à propos. Le déni de cette justice me forcerait à quitter la place dont vous m'avés honnoré pour retourner dans une patrie ou je n'auray pas a essuyer de pareils désagrémens, puis qu'elle me tend aussi les bras aprés avoir emporté ses regrets. Mais je ne pense pas que mon exemple ou de pareils traitemens engagent quelques autres à courir les mêmes risques, si la chose restait impunie. Je n'ay fait que du bien dans cet empire, j'y ay jouis des plus grands succés, et l'on cherche à me ravir en un jour le fruit de tant de travaux.

Je resterai tranquille jusqu'à ce que votre excellence m'honnore d'une réponse.

Je suis avec un profond respect, Monseigneur, votre trés

Digitized by Google

humble et trés obéissant serviteur Le Clerc. A Moskou ce 8 X^bre. Au moment que je finis ma lettre, m^r Jourit vient de me faire dire qu'étant malade dépuis hyer il n'a pu faire l'acte que je lui ay demandé, mais que demain sans fautte il me l'envoyera, et je le fairai partir jeudy sans y manquer.

128) Histoire de la Russie ancienne, par m. Le Clerc. 1783. T. I, стр. X — XI.

129) Ср. La France littéraire, par I. M. Quérard. 1833, стр. 50 — 51. —

Biographie universelle. 1844. T. VIII, стр. 430 — 432. —

Nouvelle biographie générale. 1856. T. X, стр. 829—830. —

Списокъ сочиненій Леклерка, названныхъ въ этихъ изданіяхъ, можетъ быть дополненъ тѣми произведеніями, которыя напечатаны въ Россіи. Представляемъ перечень трудовъ Леклерка въ ихъ хронологическомъ порядкѣ:

— Mémoire sur la goutte; 1750—51, in 12. —

— Probleme donné par l'Académie de Besançon: Le seul amour du devoir peut-il produire d'aussi grands effets que le désir de la gloire? Dijon, 1756, in 12. —

— Dissertatio de hydrophobia, 1760, in 4°. —

— Le voeu des nations ou le plan du bonheur reciproque, par mr. le Clerc, médecin de l'armée française et de son excellence monseigneur le comte de Rasoumofski, hetman de la Petite Russie etc. Imprimé a St.-Pétersbourg. 1760. —

— Medicus veri amator, ad Apollinis artis alumnos. Mosquae, typis universitatis, 1764, in 8°. —

— Essai sur les maladies contagieuses du bétail, avec les moyens de les prévenir et d'y rémedier efficacement; Paris, 1766, in 12. —

— Histoire naturelle de l'homme, considéré dans l'état de maladie, ou la médecine rappelée à sa première simplicité. Paris, 1767, 2 vol. in 8°, et 1784, 2. vol. in 8. —

— Yu le grand et Conficius, histoire chinoise. Soissons, 1769,

Digitized by Google

2 part. in 4°, (историческая повѣсть, написанная для великаго князя Павла Петровича). —

— La boussole de terre, ouvrage périodique, dedié à la noblesse russienne. Par m. Clerc, ancien médecin des armées du roi de France, de l'hetman des casaques, etc. № 1. A St.-Pétersbourg. 1770. —

— De la contagion, de sa nature, de ses effets, de ses progrès et des moyens les plus sûrs pour la prévenir et pour y remédier. Saint-Pétersbourg. 1771, in 8°. —

— O temps! o moeurs! Comédie en trois actes, composée en 1772 par l'impératrice Cathérine II, et traduit du russe en français par m. *Leclerc*. Imprimée pour la société des bibliophiles français. Année 1826. —

— Философическія разсужденія о воспитаніи, какову должно быть для произведенія желаемыхъ плодовъ, приписанныя его сіятельству, государственной адмиралтействъ-коллегіи господину вицепрезиденту, надъ галернымъ флотомъ и портомъ главному командиру и пр. графу Ивану Григорьевичу Чернышеву. Съ французскаго перевелъ Семенъ Сулима. Въ Санктпетербургѣ, 1773 года. За философическими разсужденіями (стр. 3 — 31) Клерка помѣщена въ той же книжкѣ (стр. 35—67) Рѣчь г. Клерка, говоренная къ господамъ кадетамъ императорскаго сухопутнаго шляхетнаго кадетскаго корпуса, въ присутствіи высокопочтенныхъ членовъ совѣта, при начатіи курса физики, натуральной исторіи и химіи. —

— Discours prononcée dans l'assamblée générale de l'académie impériale des beaux-arts de S.-Pétersbourg, le 2 septembre 1773, par m. *Clerc*, ancien médecin des armées du roi de France, et de mgr. le duc d'Orléans, premier prince du sang; actuellement médecin de son altesse impériale mgr. le grand amiral de Russie, et du corps des cadets de terre, directeur des études de ce corps, professeur et conseiller de l'académie des arts, membre de celle des sciences de Pétersbourg, de Rouen, et correspondant de plusieurs autres. Рѣчь въ публичномъ собраніи импера-

Digitized by Google

торской академіи художествъ сентября 2 дня 1773 года, говоренная г. *Клержомъ*, профессоромъ и членомъ оныя академіи, и проч. —

— L'art de débuter dans le monde avec succès, dédié à messieurs les cadets du cinquième âge, 1774, in 8°. —

— Les plans et statuts de différents établissements ordonnés par l'impératrice Cathérine II pour l'éducation de la jeunesse de son royaume, trad. du russe de Betzki. Amsterdam, 1775, in 4° ou 2 vol. in 12. —

— Éducation morale et physique des deux sexes, pour les rendre aussi utiles aux autres qu'à eux-mêmes, trad. du russe de Betzki. Besançon, 1777, 2 parties in 4°, avec fig. —

— La boussole morale et politique des hommes et des empires, dédiée aux nations. Boston (Neufchatel), 1779, in 8°, et Rostock (Besançon), 1780, in 8°. —

— Histoire physique, morale, civile et politique de la Russie, ancienne et moderne. Versailles et Paris, 1783—1792. 6 vol. in 4°, fig. et atlas. Часть этого труда принадлежитъ сыну Леклерка, именно изъ шести томовъ около полутора тома. —

— Portrait de Henri IV; Paris, 1783, in 8°. —

— Atlas du commerce. Paris. 1786, in 4°. —

— Abregé des études de l'homme fait en faveur de l'homme à former, dédié aux représentants de la nation. Paris, 1789, 2 vol. in 8°.

— Les maladies du coeur et de l'esprit; Paris, 1793, 2 vol. in 8°. —

— Le patriotisme du coeur et de l'esprit, ou l'accord des devoirs et des droits de l'homme pour le bonheur commun; Paris et Versailles, 1795, in 8°. —

— Traité des maladies morales qui ont affecté la nation française depuis plusieurs siècles. Paris, 1798, in 8°. —

Отъ Леклерка осталось много рукописныхъ сочиненій, находящихся (или находившихся?) въ министерствѣ иностранныхъ дѣлъ — déposés au département des affaires étrangères.

Digitized by Google

130) Уставъ императорскаго шляхетнаго сухопутнаго кадетскаго корпуса, учрежденнаго въ Санктпетербургѣ для воспитанія и обученія благороднаго россійскаго юношества. 1766. О директорѣ наукъ, стр. 60 — 61. —

131) Философическія разсужденія о воспитаніи. Съ французскаго перевелъ С. Сулима, стр. 47, 62 — 63. —

132) Discours prononcé dans l'assemblée générale de l'académie imperiale des beaux arts. Рѣчь въ публичномъ собраніи академіи художествъ, 2 сентября 1773 года, стр. 34—35.—

133) Въ академическомъ протоколѣ 22 апрѣля 1765 года: Sermo nuper habitus d-ni *Clerc* prelo, ill. praesidis jussu, subjiciendus, in examen vocatus, et propter expressiones nonnullas, quae non omnibus placebant, communicatus cum academicis fuit, ut quid quisque mitigandum in illo aut omittendum autumnet, proximo in conventu indicaret. (Матеріалы для біографіи Ломоносова. Собраны экстраординарнымъ академикомъ Билярскимъ. 1865, стр. 739).

134) Рукописи государственнаго архива. XVII. № 23.

Discours prononcé par m. Clerc docteur en médecine le jour de sa réception à l'accadémie (sic) impériale des sciences de St.-Pétersbourg.

Messieurs.

L'honneur que je reçois en ce jour prouve bien que l'indulgence est toujours l'effet de la lumière. Je n'étais ni désigné par une réputation brillante, ni annoncé par la gloire: mes talens ne sont point venus reconnaitre avant moi la place que j'occupe aujourd'hui dans le sanctuaire des muses. Éloigné de toute autre ambition que de celle d'être utile dans une honnête obscurité, vos bienfaits sont venus me chercher, et vous décernés à mon émalation la récompense des travaux.

Je sens à la fois le prix et le motif de vos bontés: c'est en m'honnorant que vous avés voulu m'encourager. C'est sans doute là, messieurs, la cause de l'oubli volontaire de votre supériorité;

Digitized by Google

c'est le genereux prétexte qui vous a fait violer pour moi cette loi sévère et juste qui ne permet d'entrer icy que les lauriers à la main.

Je me vois sous ceux qui vous couvrent: associé à vos honneurs, sans l'être à votre renommée, je ne suis jusqu'apresent uni à vous que par l'envie de bien faire et par la reconnaissance la plus indissoluble.

Mais quelque vif que puisse être ce beau sentiment, dont les hommes sont malheuresement trop avarres (sic), il ne peut crécr en moi tout ce qui me manque pour justifier votre choix.

L'instant qui s'est écoulé entre vos bienfaits et ma gratitude fait que mon esprit ne peut avoir icy d'autre langage que celui du coeur: la prémiere condition d'un bonheur inattendu est de le sentir vivement; la seconde est de chercher à s'en rendre digne. Ce bonheur, si je l'obtiens, sera la somme de mes voeux?

Mais c'est trop vous parler de moi, messieurs? L'avantage d'un particulier ne peut compenser une perte publique! Le même sentiment qui me rend si sensible à la faveur que vous m'avés accordée, doit se pretter à votre juste douleur, il doit s'attendrir avec vos muses et porter le deuïl avec elles.

Il n'est plus cet homme dont le nom servira d'époque dans les annales de l'esprit humain; ce génie vaste et lumineux qui avait embrassé et éclairé plusieurs genres à la fois! Il n'est plus ce poète sublime qui dés l'instant de ses travaux vraiment glorieux, ainsi que cet oiseau qui s'élevant audessus des nues fixe sans s'éblouir d'immobiles regards sur le sein de la lumière! Quel aiglon pourra imiter la hardiesse et la rapidité de son vol? Nourrisson des muses, le feu de Pindare coulait dans ses veines; il avait hérité de la lyre d'Horace. Mais il n'est plus! La société a jouï de ses lumieres, vos fastes jouiront de sa gloire; il sera révéré partout où il y aura des hommes de gout. La renommée ne parle jamais plus haut que quand l'homme n'est plus à portée de l'entendre: du même essort dont elle franchit les tems, elle franchit les lieux, et son étendue est le sceau de sa durée.

Digitized by Google

Quels regrets, messieurs, pour cette académie et quelle perte pour cet empire, que les travaux De Lomonozoff n'ayent pas été couronnés par le plus beau, le plus noble et le plus grand de tous les succès et en même tems le plus digne de ce poète illustre! C'était à lui qu'il était réservé de donner à la Pétréiade cette empreinte d'immortalité qui lui est propre. C'était à lui à rendre la vie au héros qui en est le sujet, et à nous retracer les grands desseins et les grands mouvemens qui l'agitaient, et à les exprimer avec majesté. Qui pourra suivre et perpétuer cet ouvrage si dignement ébauché? Par quelle fatalité, messieurs, le créateur de cet empire, l'élève de Mars, le père des muses, votre fondateur auguste, a-t-il échappé au pinceau mâle, au brillant coloris de cet Apelle? Il était fait pour Alexandre.

Qui de nous, messieurs, se chargera de le remplacer? comment se flatter de peindre dans un seul homme l'âme universelle de plusieurs héros?

Pierre le grand n'eut point d'enfance, ou du moins elle ne ressembla pas à celle des hommes ordinaires: Minerve, que la fable fait sortir toute armée du cerveau de Jupiter, n'est que l'heureux emblème de cette vérité. Ce fut envain qu'on chercha à ètouffer dans la molesse et les plaisirs cette plante royale qui se développait chaque jour et devenait plus vigoureuse; son cœur qui ne fit que les éffleurer, ne s'ammolit point et sa raison resta ferme: l'or jetté au feu peut bien perdre un peu de sa façon, mais le poids et la matière demeurent entiers et ce métal n'en devient que plus pur.

Il est certain, messieurs, que le génie de Pierre le grand a presque toujours supléé à ce que l'on n'acquierre ailleurs que par l'éducation et l'expérience la plus consommée. Pour s'en convaincre il suffit de jetter un coup d'oeil rapide sur les époques de la vie de ce héros. A cet âge même où les organes dociles au seul instinct de la nature n'ont guères d'autre convenance avec ce qui les affecte, Pierre le grand tourna les yeux sur lui-même et sur son peuple; il comprit que ce n'est point la fortune qui

Digitized by Google

domine le monde, mais que c'est les maximes d'une bonne institution; que la vraie opulence est dans les moeurs et non pas dans les richesses qui les corrompent; que l'urbanité, les usages utiles, les sciences et les arts, ont toujours été et seront toujours les plus belles et les plus glorieuses conquêtes de maitres de la terre. Il sentit, dis-je, et ne dût ce sentiment qu'à lui-même, que c'est de la grandeur du prince et du peuple que résulte la solide gloire de l'état. C'est sous ce point de vue que la saine politique et l'humanité lui montrèrent ses véritables intérêts dans celui des sujets sans nombre qui tremblaient sous sa puissance.

Pénétré de douleur à la vue de l'ignorance profonde et de la grossiéreté où ils vivaient, le maitre d'un des plus grands empires du monde, l'arbitre des loix, l'exécuteur de leur pouvoir, eut assez de courage pour se voir petit; ou s'il sentit sa propre grandeur, il ne rougit point d'en augmenter le fond et d'y ajouter l'éclat qui lui manquait. Le premier et le plus dangereux de tous les pas était de dechirer le double voile de l'ignorance et de la superstition qui couvrait ses étâts et qui les cachait à l'Europe. Il fallait sans doûte courir bien des dangers, essuier bien des fatigues, des veilles et des douleurs pour en venir a bout: aussi Pierre n'en chargea-t-il pas ses ministres; de tels obstacles exigeaient l'amour d'un père, le zèle d'un citoyen et le courage d'un héros.

Rempli du beau feu qui l'anime, Pierre abandonne par amour pour ses peuples ce à quoi César, Pompée et Auguste n'avaient aspiré que pour eux-mêmes. Il descend du trône pour en apprendre le véritable usage; il part et voiage *incognito* pour s'instruire des arts de la guerre et de la paix, afin d'y appliquer ensuite l'industrie presque née avec ses sujets. Les arts méchaniques, les plus nécessaires de tous à la société, fûrent avec raison le premier objet de ses pénibles recherches, et l'Europe étonnée vit pour la première fois la hache briller avec autant d'éclât, que le sceptre dans les mains de l'auguste charpantier de Sardam.

Qui de nous, messieurs, ne se rapelle dans cet instant Julien

Digitized by Google

qui vole sur les bords de l'Euphrâte, et qui ne croit pas, dit-il, acheter trop cher une connaissance, une vérité de plus par un voiage de mille lieux.

Mais tandisque Pierre le Grand perfectionne ses propres talens et recueille ceux des étrangers, tandisqu'il invite auprès de lui tous les philosophes, qu'il ne rougit point d'en composer sa cour et qu'il se propose de transplanter dans le nord tous les arts du midi, qui le croirait? en travaillant à faire des heureux, ce héros fait des mécontens. Le tendre père de ses sujets s'en attire la haine! Ne nous en étonnons pas: c'est le sort des grands hommes, Pierre était grand. La superstition qui s'allarme des moindres rayons du vrai s'indigna que Pierre osat frapper ces grands coups qui rendent un empire si différent de lui-même: le prêtre fit parler la religion, le ministre ses intérêts, le peuple ses préjugés, et tous leur ignorance chérie.

L'emulation de Pierre le grand portait sur le vrai bien de son empire, son coeur ne sentit point le dégout qu'inspire naturellement l'ingratitude aux hommes ordinaires. Ces obstacles loin de l'arrester ne firent que l'affermir dans le dessein d'en triompher: rien ne peut opprimer la vraie grandeur d'âme et la supériorité de génie.

La présence du héros était nécessaire; il se hâte de regagner ses états; il arrive, mais plus brave qu'Auguste il ne porta point au sénat une cuirasse sous sa robe: il réprime la licence, punit en maitre, et comme Hercule il terrasse les hydres renaissantes prêtes à le dévorer.

Mais ou m'emporte, messieurs, l'amour de la vérité? Toute la vie de ce héros est une espece de prodige, et si l'on veut faire son éloge on ne sçait où le commencer, ni où le finir.

Comment ma faible voix pourrait-elle lui payer le juste tribut que lui doivent les arts et la patrie?

Dans la prospérité plus sage qu'Antiochus et Tigraines, il méconnut les délices et l'orgueil; dans les revers il ne fut pas vaincu par la crainte, comme Persée et Jugurtha. Toujours supérieur

Digitized by Google

aux événemens, battu il resta ferme, vainqueur il fut humain. Icy, c'est Alexandre; là, on croit entendre Bélizaire dire à ses soldats: les perses ne nous surpassent point en courage, ils n'ont sur nous que l'avantage de la discipline.

Oui, messieurs, j'ose le dire: les héros de l'antiquité ne me paraissent point approcher de ce héros moderne! Ils avaient toutes les facilités possibles pour l'héroisme, et Pierre le grand n'avait pour lui que son génie. Avec le pouvoir arbitraire il fut le protecteur des loix; il se soumit lui-même aux sévères institutions qu'il forma pour le bien de ses sujets. Il rétablit la discipline militaire et l'y conforma le premier; il inspira la subordination en parcourant lui-même tous les grades, et si quelquefois il reserva pour lui les premiers roles, il n'oublia jamais que les sçavants méritent le second.

Quoique ses peuples ne fussent pas préparés à ces grands changemens par les regnes précédens, il n'y eût cependant presque point d'intervalle entre la paresse et le travail, la superstition et la lumiére, l'ignorance et les arts, la férocité et l'urbanité des moeurs.

La vanité de donner son nom à une ville nouvelle détermina Constantin de porter en orient le siège de son empire: un motif plus noble engagea Pierre le grand a sêcher les marais de l'Estonie et opposer des digues à la mer. L'amour et l'utilité animaient le monarque; son zèle et sa tendresse vinrent a bout des merveilles que nous admirons. On vit une capitale sortir de dessous les eaux. La Russie presque inconnue jusqu'alors reçut chez elle les richesses des deux mondes; la Néva vit comme le Nil ses eaux procurer à la Russie l'abondance que ce fleuve répand sur les terres d'Egypte.

C'est ainsi, messieurs, que Pierre le grand par son travail, son expérience et sa valeur, s'acquit une réputation immortelle. Mais s'il fut le héros des grandes actions, il fut aussi le modèle de la constance, le triomphe de la sagesse, l'étonnement et l'instruction des siècles, des princes et des rois.

Digitized by Google

Ce héros survécut à la gloire, mais il regna trop peu pour l'avantage de ses sujets. La mort en comptant ses lauriers le prit maladroitement pour un viellard; elle seule aussi pouvait abattre ce courage qui l'avait défiée tant de fois. Il finit plus grand en toutes choses que sa fortune et sa couronne.

La briéveté que je me suis prescritte ne me permet pas, messieurs, de parcourir toutes les époques brillantes aux quels le règne de Pierre le grand a donné lieu. On sçait que Catherine premiere fut l'éléve, la digne émale, l'auguste compagne de ce héros.

Pierre second n'eût que le tems de faire regretter les qualités les plus éminentes, et cet astre disparût avec la rapidité d'un nuage emporté par les vents.

Anne pour marcher vers la gloire suivit la routte qui lui était ouverte.

Elizabeth réunit en elle tout ce que ses prédécesseurs au trône avaient eu de bon et de grand: la clémence, l'amour maternel, les dons aimables sont les traits qui la caractérisent. Fille d'un heros citoyen, elle avait apprise du plus grand des maîtres, que le choix des hommes de toutes les nations fait la gloire des empires, et que l'état qui les réunit jouit seul des avantages de tous les autres.

C'est à vous, messieurs, de nous retracer l'éclât de ces règnes; l'histoire l'attend de votre juste reconnaissance.

Pour moi qui n'ay pas eu le bonheur de les voir, je me hâte de passer aux merveilles dont je suis le témoin. Que ne puis-je vous rendre tout ce que je sens en ce moment avec ce beau feu et cette majestueuse éloquence si digne de Catherine II!

Je vous peindrais, messieurs, une princesse dont les arts couvrirent le berceau de leurs plus douces fleurs. Sensible aux charmes dont les lettres dorent nos jours, elle les cultive en Platon et les protège comme Christine. Née avec tous les gouts, l'amour, les lumières et les bienfaits l'annoncent. L'univers est un champ où son oeil sçavant cherche à démesler les plantes salutaires, languis-

Digitized by Google

santes sur le sol qui les vit naitre pour les exposer aux rayons d'un soleil bienfaisant; aucun de leurs rameaux ne dépériront faute de ces sucs qui y portent la substance et la vie.

Muses, Catherine vous apelle! Talens, venez, volez dans ses bras! Ne redoutez point le vent du nord: il n'éteindra plus la lueur de vos flambeaux. Si l'envie apella quelquefois des orages contre vous, icy sa fureur est impuissante: Catherine règne, vous avez un port assuré. Elle veillera à votre bonheur avec complaisance. Vous trouverez dans une souveraine auguste ce tact exquis qui nait du sentiment et qui en est la perfection; ce coup d'oeil qui saïsit tout, cette justesse qui triomphe de tout et cette heureuse sagacité qui discerne tout.

Sages, Catherine est digne de votre estime! Grande en public, vous la trouverés majestueuse dans le cabinet.

Vous serés heureuses, disait l'antiquité aux nations, quand les rois seront philosophes ou quand les philosophes seront rois. L'oracle est accompli: le trône de Russie vous offre ce beau spectacle; venez voir par vous-mêmes comment Catherine sçait se former un nouvel empire et le gouverner avec cet esprit d'ordre et de sagesse qui se réfléchit dans vos maximes.

O vous, mon héros et celui de l'humanité; vous, qui tenés la chaine des sçiences et des vérités utiles; vous, le prince des philosophes français dont Catherine désira la présence! Pourquoy avez vous résisté au charme persuasif de cette héroine sacrée? Christine fut l'amie de Descarte; la même faveur vous était reservée.

Beaux arts, génies, talens, aimez Catherine autant qu'elle vous aime! Venez l'envelopper de toute votre gloire. C'est la seule qu'elle puisse ajoutter à l'amour et aux voeux de quarante peuples dont elle fait le bonheur.

fin. —

Отрывокъ изъ рѣчи Леклерка, касающійся Ломоносова, приведенъ покойнымъ академикомъ Пекарскимъ, въ подлинникѣ и въ русскомъ переводѣ. Записки императорской академіи наукъ. 1867.

Digitized by Google

Томъ десятый. Книжка II. О рѣчи въ память Ломоносова, произнесенной въ академіи наукъ докторомъ Леклеркомъ, П. Пекарскаго, стр. 178 — 181. Вмѣсто *Болтина* здѣсь, по случайной ошибкѣ, названъ *Бутурлинъ*. —

Исторія императорской академіи наукъ въ Петербургѣ, Петра Пекарскаго. 1873. Т. II, стр. 877 — 879. —

135) Histoire de la Russie moderne. 1783. T. I. Le combat de Tzesme, poème épique en cinq chants, par m. Kéraskof (стр. 101—129).—Traduction exacte et littérale d'une partie du premier chant du poème épique de Pierre-le-grand, par Michel Lomonosof (стр. 130 — 140). —

136) Россійскій ѳеатръ или полное собраніе всѣхъ россійскихъ ѳеатральныхъ сочиненій. 1786. Ч. XI, стр. 5 — 84. О время! Комедія въ трехъ дѣйствіяхъ. Сочинена въ Ярославлѣ во время чумы 1772 года. — O temps! o moeurs! Comédie en trois actes, composée en 1772 par l'impératrice Cathérine II, et traduit du russe en français par m. *Leclerc*. Imprimée pour la société des bibliophiles français. 1826. (Карандашемъ приписано: en 25 exemplaires). На оборотѣ заглавнаго листа напечатано: Cette pièce a été composée en langue allemande (l'impératrice composait toutes ses pièces en allemand, et les faisait ensuite traduire en russe) par l'impératrice Cathérine II, à Jaroslaf, pendant le temps de la peste, et traduite en 1772 par m. *Leclerc*, né à Baume en Franche-Comté, médecin du grand duc Paul, et auteur d'une histoire de Russie. Le manuscrit de cette traduction m'a été communiquée par m. Leclerc, chevalier de Saint-Louis, neveu du traducteur, et qui demeure à Saint-Vit, departament du Doubs. Cathérine se plaisait aux compositions dramatiques. La théâtre de l'Hermitage renferme des scènes, des proverbes écrits en français; elle les faisait répresenter dans une de ses maisons de plaisance, devant une société choisie et peu nombreuse. Cette pièce est aussi froide que les scènes du théâtre de l'Hermitage. On y trouve quelques détails qui peuvent n'être pas admis par la délicatesse française, mais que j'ai cru pourtant devoir con-

Digitized by Google

server comme ayant une couleur locale. Le style est dépourvu de grace et de légèreté. M. Leclerc, médecin et historien, avait peut-être plus de gravité que n'en exige la traduction d'une pièce comique. Quoi qu'il en soit, le nom de l'auteur doit suffir pour piquer la curiosité et sauver cette pièce de l'oubli. Guillaume.

137) Исторія Россіи Леклерка издана въ *шести* томахъ, изъ которыхъ три заключаютъ въ себѣ, по заглавію, исторію древней (ancienne) Россіи, и три—исторію новой (moderne) Россіи:

Histoire physique, morale, civile et politique de la Russie ancienne. Par m. Le Clerc, écuyer chevalier de l'ordre du roi, et membre de plusieurs académies. 1783—1784.—

Первый томъ, вышедшій въ 1783 году, заключаетъ въ себѣ исторію Россіи съ древнѣйшихъ временъ до нашествія монголовъ. —

Второй томъ, вышедшій также въ 1783 году, содержитъ въ себѣ продолженіе—отъ нашествія монголовъ до междуцарствія. Въ приложеніи помѣщена Historia numismatica imperii Russici.

Третій томъ, вышедшій въ 1784 году,—отъ междуцарствія до кончины Петра Великаго. Нѣсколько обширныхъ приложеній: Forme des procedures judiciaires établies par Pierre-le-grand; Code militaire de Pierre-premier, и пр.

Histoire physique, morale, civile et politique de la Russie moderne. Par. m. *Le Clerc*. 1783—1792 (l'an II-e de la république française).

Первый томъ исторіи новой Россіи, вышедшій въ 1783 году, представляетъ собою сборникъ многочисленныхъ статей, какъ-то: о русскихъ писателяхъ (изъ словаря Новикова); статистика подданныхъ россійской имперіи; болѣзни, господствующія въ населеніи Россіи; исторія русскаго дворянства; государственные доходы Россіи, и т. д., и т. д.

Содержаніе втораго тома, вышедшаго въ 1785 году, распадается на два, независимые одинъ отъ другаго, отдѣла. Первый заключаетъ въ себѣ продолженіе третьяго тома исторіи древней

Digitized by Google

Россіи (histoire de la Russie ancienne), отъ вступленія на престолъ Екатерины I до кончины императрицы Елисаветы Петровны (стр. 1 — 260). Второй отдѣлъ, т. е. вся остальная часть книги (стр. 261—605) принадлежитъ сыну Леклерка. Она озаглавлена такъ: Histoire physique, morale, civile et politique de la Russie moderne. Livre cinquième, contenant la topographie, l'histoire naturelle des provinces, et le precis historique des peuples.

Третій и послѣдній томъ вышелъ въ 1792 году подъ такимъ названіемъ: Histoire physique, morale, civile et politique de la Russie moderne. Tome troisième. Contenant la suite de la topographie, de l'histoire naturelle des quarante deux gouvernemens, et le précis historique des peuples de ce vaste empire.

Цѣль и значеніе книги Леклерка опредѣляются слѣдующимъ образомъ:

L'histoire de la Russie ancienne et moderne est, en quelque sorte, l'histoire générale des hommes et des empires, par ses rapports avec les peuples de la Grèce, de l'Asie septentrionale, et du nord de l'Europe. L'auteur n'a point écrit pour un petit nombre de lecteurs; tout le genre humain existe pour lui; et d'après ce sentiment, il a écrit pour tous les gouvernemens, pour les hommes de tous les pays et de tous les états, mais particulièrement pour la France, dont les administrateurs n'ont pas su profiter des grandes et utiles leçons que renferme le discours préliminaire du premier volume de l'histoire ancienne, publié en 1783: les causes et les effets d'une grande révolution prochaine y sont analysés, et l'application sensible.... L'auteur ne regrette aucun des sacrifices qu'il a fait pour instruire et plaire à la fois: ses travaux lui ont mérité la plus flatteuse des récompenses pour l'homme de bien, l'estime publique. —

138) Histoire de la Russie moderne. T. II, стр. 260—262. Леклеркъ-сынъ начинаетъ трудъ свой словами: Si, comme il est vrai, l'homme est modifié dès l'enfance par ceux qui l'environnent, rien ne pourrait me disculper de ne pas suivre l'exemple et les

Digitized by Google

conseils d'un père honnête et laborieux, toujours fidèle aux devoirs de l'homme et du citoyen, que rien n'a pu déterminer à tromper les hommes, et à renoncer à son caractère; qui ignore l'art de flatter et qui en dedaigne les méprisables avantages; qui ne veut obtenir de réputation que celle qui s'acquiert par l'estime, et qui n'accepterait pas la fortune et les dignités sans la certitude de faire le bien, ou d'aider à le faire. Tel est le père que j'ai le bonheur d'avoir pour ami et pour guide; et l'hommage que ma gratitude lui rend ici, ne sera pas désavoué par l'opinion publique.—

139) Матеріалы для исторіи русской литературы. Изданіе П. А. Ефремова, 1867, стр. 98. —

Histoire de la Russie moderne. I. стр. 84. —

140) Histoire de la Russie ancienne. II, стр. III—V. —

141) Письмо князя Щербатова, сочинителя россійской исторіи, къ одному его пріятелю на нѣкоторыя сокрытыя и явныя охуленія, учиненныя его исторіи отъ г. генералъ-маіора Болтина, творца примѣчаній на исторію древнія и нынѣшнія Россіи г. Леклерка. 1789, стр. 4, 3. —

142) Histoire de la Russie moderne. I, стр. 52—100. —

143) Матеріалы для исторіи русской литературы. 1867, стр. 38—39, 53—56, 112—113. —

Histoire de la Russie moderne. I, 62—63, 84—85, 83—84, 64—65, 75—77, 98. —

144) Примѣчанія на исторію древнія и нынѣшнія Россіи, Леклерка, соч. Ив. Болтинымъ. I, 86—88. —

145) Примѣчанія на Леклерка. II, 190—192. —

146) Примѣчанія на Леклерка. I, 118—119. —

147) Примѣчанія на Леклерка. II, 360—362. —

148) Примѣчанія на Леклерка. I, 168. —

149) Примѣчанія на Леклерка. I, 162; 551—552. —

150) Примѣчанія на Леклерка. II, 467—468. —

151) Примѣчанія на Леклерка. I, 527—528. —

152) Примѣчанія на Леклерка. I, 134—135. —

153) Примѣчанія на Леклерка, II, 42. —

Digitized by Google

154) Примѣчанія на Леклерка. II, 504—505.—

155) Ср. Histoire de mr. Bayle et de ses ouvrages. Par mrs. de la Monnoye. Amsterdam. 1716, и мн. др.

156) Dictionnaire historique et critique par m. Bayle. 1740, T. IV, стр. 631—632, 644, 626;—T. III, стр. 607; — T. IV, стр 315. —

157) Dictionnaire historique et critique par m. Bayle. T. II, стр. 809, 43, 207, 763. —

158) Примѣчанія на исторію Россіи Леклерка. II, 287—288. —

Dictionnaire historique et critique par Bayle. T. II, стр. 674—676.—

159) Примѣчанія на Леклерка. II, 245. —

Dictionnaire historique et critique. T. II, стр. 187, 247.—

160) Примѣчанія на Леклерка. I, 200—202.

Dictionnaire historique et critique. T. II, стр. 574—575.—

161) Примѣчанія на Леклерка. I, 163. —

Dictionnaire historique et critique. T. III, стр. 123.

162) Примѣчанія на Леклерка. I, 117—118. —

Dictionnaire historique et critique. T. I, стр. 232. —

163) Примѣчанія на Леклерка. I, 125—127; — II, 67. —

Dictionnaire historique et critique. T. III, стр. 452; T. II, стр. 603;—T. I, стр. 191. —

164) Примѣчанія на Леклерка. I, 200, 191 — 192, 167, и др. —

165) Примѣчанія на Леклерка. I, 471;—II, 246. —

166) Примѣчанія на Леклерка. II, 300, 474—476, 244.—

167) Примѣчанія на Леклерка. I, 530 — 531; — II, 387, 120. —

168) Oeuvres completes de Voltaire. A Basle. 1785. Томы: XVI, XVII, XVIII и XIX. Essai sur les moeurs et l'esprit des nations et sur les principaux faits de l'histoire depuis Charlemagne jusqu'à Louis XIII. Essai sur les moeurs. T. I, стр. 239 и др.; 410—411.—T. IV, стр. 348—349. —

Digitized by Google

169) Essai sur les moeurs. I, 357, 210, 176, 204. —

170) Essai sur les moeurs. IV, 351 — 352. —

171) Georg von Bradke's Eigene aufzeichnungen über sein leben bis zum jahre 1854. Als manuscript gedruckt. 1871, стр. 12. —

172) Сочиненія Ломоносова. 1850. Явленіе Венеры на солнцѣ. стр. 272—273.—

173) Примѣчанія на Леклерка. II, 310.— I, 12—14.—

174) Примѣчанія на Леклерка. II, 5—6, 325.—

175) Примѣчанія на Леклерка. I, 184. —

176) Примѣчанія на Леклерка. I, 128—129. —

177) Примѣчанія на Леклерка. I, 171, 157, 159.—

178) Essai sur les moeurs. I, 290.

Примѣчанія на Леклерка. I, 183. —

179) Примѣчанія на Леклерка. I, 590, 120,—182.—

180) На русскій языкъ переведены:

Jenneval, ou le Barnevelt français, drame en cinq actes, en prose. Paris. 1769. —

Женневалъ или французской Барневель, драма въ пяти дѣйствіяхъ въ прозѣ. Сочиненія г. Мерсье. Перевелъ съ французскаго И. В. Печатана въ Москвѣ 1778 года.

Женневалъ, или французскій Барневельтъ, драма въ пяти дѣйствіяхъ. Переведена съ французскаго языка Алексѣемъ Пушкинымъ. Въ Москвѣ, въ университетской типографіи у Н. Новикова, 1783 года. —

Le Déserteur, drame en cinq actes, en prose. Paris. 1770.—

Бѣглецъ, драмма въ пяти дѣйствіяхъ, господина Мерсіера. Переведена съ французскаго на россійскій языкъ М. С. Ижди-

Digitized by Google

веніемъ Н. Новикова и компаніи. Въ Москвѣ, въ университетской типографіи, у Н. Новикова, 1784 года.

La Brouette du vinaigrier, drame en trois actes et en prose. Londres (Paris). 1773. —

Уксусникъ. Драмма въ трехъ дѣйствіяхъ г. Мерсіера. Переведена съ французскаго языка К. Н. Г. Съ указнаго дозволенія. Въ Москвѣ. Печатано въ театральной типографіи у Христофора Клаудія, 1785 года. —

Le Philosophe du Port-au-Bled (fragment). 1781. —

Философъ, живущій у хлѣбнаго рынку. Изданіе второе. Въ Санктпетербургѣ 1786 года. Печатано съ дозволенія указнаго у г. Вильковскаго и Галченкова.

Философъ, живущій у хлѣбнаго рынку. Изд. вторично П. Б. Въ Санктпетербургѣ. 1792 г.

Философъ, живущій у хлѣбнаго рынку. Москва. 1829.

Tableau de Paris. —

Картина Парижа. Томъ первый. Печатано въ типографіи морскаго шляхетнаго кадетскаго корпуса, 1786 года. —

La Sympathie, histoire morale. Amsterdam. 1767. —

Симпатія, нравоучительная исторія, сочиненіе г. Мерсіера. Переведена 1786. Печатана въ московской сенатской типографіи у содержателя В. О. 1787 года, съ одобренія опредѣленныхъ ценсоровъ.

Le Juge, drame en trois actes

Судья, драма, переводъ изъ

Digitized by Google

et en prose. Londres (Paris). 1774.

сочиненій господина Мерсьера. Н. И. П. Москва, въ типографіи Понамарева, 1788 года. (Переводъ и предисловіе Лабзина). —

Mon bonnet de nuit; pour faire suite au Tableau de Paris. Neufchatel. 1784.

Мой спальной колпакъ. Сочиненіе г. Мерсіе. Переводъ съ французскаго. Издано И. Р. Съ указнаго дозволенія. Въ Санктпетербургѣ. 1789. —

181) Tableau de Paris. Nouvelle édition, corrigée et augmentée. Absolument conforme à celle en quatre volumes. A Amsterdam. 1782. Издатели говорятъ: Cette édition du Tableau de Paris en quatre volumes, imprimée sous les yeux de l'auteur, est la seule qu'il avoue. —

L'an deux mille quatre cent quarante. Rêve s'il en fut jamais. A Londres. 1772. Съ эпиграфомъ: Le tems présent est gros de l'avenir. Leibnitz.

182) Tableau de Paris. Tome II, p. 352 — 353. —

183) L'an deux mille quatre cent quarante, стр. 389, 396—397.

184) Tableau de Paris. II, 121 — 123. —

185) L'an deux mille quatre cent quarante, стр. 360—377. —

186) Tableau de Paris. II, 255 — 259. —

187) Примѣчанія на Леклерка. II, 524, 529. —

188) Примѣчанія на Леклерка. I, 234—235, 237—239. —

189) L'an deux mille quatre cent quarante. 381 — 384. — Примѣчанія на Леклерка. I, 236 — 237. —

190) Примѣчанія на Леклерка. I, 471 — 472. —

191) Примѣчанія на Леклерка. II, 224 — 225. —

192) Примѣчанія на Леклерка. I, 275 — 276. —

193) Примѣчанія на Леклерка. I, 433—434. —

194) Примѣчанія на Леклерка. II, 243, 246. —

Digitized by Google

195) Примѣчанія на Леклерка. II, 325—326.—

196) Примѣчанія на Леклерка. II, 328. —

197) Примѣчанія на Леклерка. II, 354. —

198) Критическія примѣчанія генералъ-маіора Болтина на вторый томъ Исторіи князя Щербатова. 1794, стр. 82—83.—

199) Критическія примѣчанія генералъ-маіора Болтина на первый томъ Исторій князя Щербатова. 1793, стр. 28—29.—

200) Критическія примѣчанія Болтина на первый томъ Исторіи князя Щербатова, стр. 251 — 252. —

201) Отвѣтъ Болтина на Письмо князя Щербатова. 1793, стр. 13 — 14. —

202) Критическія примѣчанія Болтина на второй томъ Исторіи кн. Щербатова, стр. 43 — 44. —

203) Примѣчанія на Леклерка. I, 363.—

204) Примѣчанія на Леклерка. I, 400. —

205) Примѣчанія на Леклерка. II, 547—548.—

206) Примѣчанія на Леклерка. II, 324—325.—

207) Примѣчанія на Леклерка. I, 69 — 70:

«Г. Леклеркъ, прилагая переводъ съ мирнаго докончанія, учиненнаго Олегомъ съ императоромъ греческимъ, переводитъ тако:

«Въ случаѣ, аще убійца уйдетъ, имѣнія его и жена его да будутъ ближнему родственнику убіеннаго».

Г. Левекъ переводитъ его иначе:

«Аще убійца убѣжитъ и оставитъ домъ свой, часть имѣнія его да отдано будетъ ближнему родственнику убіеннаго, а жена убійцы получитъ другую часть имѣнія, которая, по силѣ закона, долженствуетъ ей принадлежати».

И по причинѣ сея разности г. Леклеркъ возражаетъ:

«Читателю остается судить, знаменитый ли Ломоносовъ, который приводитъ трактатъ сей, меньше зналъ языкъ славянскій или переводчикъ французскій» то есть Левекъ.

Нетрудно доказать, чей переводъ справедливѣе. Въ Несторовой лѣтописи написано: «Ащель убѣжитъ сотворивый убійство, аще есть домовитъ, да часть его, сирѣчь, яже его будетъ по за-

Digitized by Google

кону, да возьметъ ближній убіеннаго; а и жена убившаго да имѣтъ толицемъ, еже пребудетъ по закону». Явственно, что переводъ Левековъ сдѣланъ съ Нестора» и т. д.

208) Отвѣтъ Болтина на письмо князя Щербатова, стр. 56—57.—

209) Примѣчанія на Леклерка. I, 180—181.—

210) Примѣчанія на Леклерка. II, 401—402.—

211) Примѣчанія на Леклерка. II, 475—476.—

212) Примѣчанія на Леклерка. I, 86—87.—

213) Правда русская, изд. любителями отечественной исторіи. 1799. стр. 54.—

214) Критическія примѣчанія Болтина на второй томъ исторіи князя Щербатова, стр. 47.—

215) Отвѣтъ Болтина на письмо князя Щербатова, стр. 132.—

216) Примѣчанія на Леклерка. I, 575.—

217) Хорографія сарептскихъ цѣлительныхъ водъ, соч. Иваномъ Болтинымъ. 1782, стр. 20.—

218) Примѣчанія на Леклерка. II, 59.—

219) Критическія примѣчанія Болтина на второй томъ исторіи князя Щербатова. стр. 296—297.—

220) Примѣчанія на Леклерка. I, 278;— II, 7.—

221) Примѣчанія на Леклерка. I, 268.—

222) Примѣчанія на Леклерка. II, 542.—

223) Примѣчанія на Леклерка. I, 4.—II, 193.—

224) Примѣчанія на Леклерка. II, 319—320.

225) Примѣчанія на Леклерка. II, 379.—

226) Примѣчанія на Леклерка. I, 445.—

227) Примѣчанія на Леклерка. II, стр. XXVI — XXIX; 412—414.—

228) Примѣчанія на Леклерка. II, 384—385.—

229) Примѣчанія на Леклерка. II, 366—367.—

230) Примѣчанія на Леклерка. I, 371.—II, 72, 419.—

231) Примѣчанія на Леклерка. II, 56 — 59.—

Digitized by Google

232) Примѣчанія на Леклерка. II, 313. —

233) Примѣчанія на Леклерка. II, стр. XXXVI. —

234) Примѣчанія на Леклерка. I, 209, 305—306. —

235) Примѣчанія на Леклерка. I, 2—3. —

236) Примѣчанія на Леклерка. I, 67 — 69, 279 — 281, 103.—

237) Примѣчанія на Леклерка. I, 338. —

238) Примѣчанія на Леклерка. II, 367—368. —

239) Примѣчанія на Леклерка. II, 536, 139.—I, 307.—

240) Примѣчанія на Леклерка. II, 291—300.—

241) Примѣчанія на Леклерка. I, 85 — 86. —

242) Примѣчанія на Леклерка. I, 79 — 80. —

243) Примѣчанія на Леклерка. I, 155 — 156. —

244) Примѣчанія на Леклерка. II, 304—305.—

245) Примѣчанія на Леклерка. I, 322. —

246) Примѣчанія на Леклерка. I, 607. —

247) Примѣчанія на Леклерка, I, 469 — 470. —

248) Примѣчанія на Леклерка. II, 6 — 17. —

249) Примѣчанія на Леклерка. II, 115—118.—

250) De l'Es des lois. 1749. Часть I, книга XIX, глава XIV, стр. 308 — 309: Quels sont les moyens naturels de changer les mœurs et les manières d'une nation. —

251) Примѣчанія на Леклерка. II, 152—153.—

252) Наука и литература въ Россіи при Петрѣ Великомъ. Изслѣдованіе П. Пекарскаго. 1862. Томъ I, стр. 325 — 326.

253) Samuelis von Pufendorff Einleitung zu der historie der vornehmsten reiche und staaten, so jetziger zeit in Europa sich befinden. 1705, стр. 705 — 706.

Введеніе въ исторію европейскую чрезъ Самуила Пуфендарфія на нѣмецкомъ языкѣ сложенное, таже чрезъ Іоанна Фридерика Крамера на латинскій преложенное. Печатано въ санкт-петербургской типографіи 1723 году, іюля въ день, стр. 737—738:

Von der russischen nation О нравѣхъ и о разумѣ народа

Digitized by Google

qualitäten ist nicht viel sonderliches zu schreiben, das ihnen zu grossem ruhm dienen kan. Bei ihnen ist keine solche kultur, als bei den meisten andern europäischen völkern. Sind missträuisch, grausam und blutdürstig. Wenn ihnen das glück füget, für übermuth unerträglich, im unglück aber kleinmüthig und verzagt. Halten doch sehr viel von sich selbst und kan man ihnen nicht gnug ehre anthun. Zur schacherei sind sie sehr geschickt und verschlagen. Sind von knechtischem gemüthe, und wollen mit strenge regieren sein. Und wie alle spiele bei ihnen auff stossen und schlagen auslauffen, also lassen sich prügel und peitschen bei ihnen lustig brauchen. —

россійскаго ничтоже воспоминати имѣетъ, еже бы съ великою ихъ славою сопряжено было. Ниже бо россіане тако суть устроены и политичны, якоже прочіи народи европскіи. Зазорны же и невѣродержателны суть, свирѣпы и кровежаждущіе человѣцы; въ вещахъ благополучныхъ безчинно и нестерпимою гордостію возносятся; въ противныхъ же вещехъ низложеннаго ума и сокрушеннаго. Обаче сами о себѣ высоко мнящіи, ниже высокоуміе ихъ всякимъ, хотя и великимъ, почитаніемъ удоволитися можетъ; ко прибылѣ и лихвѣ, хитростію собираемой, никійже народъ паче удобенъ есть. Рабскій народъ, рабско смирятися и жестокостію власти воздержатися въ повиновеніи любятъ, и якоже всѣ игры въ бояхъ и ранахъ у нихъ состоятся, тако бичевъ и плетей великое у нихъ и частое есть употребленіе.—

254) De l'Esprit des lois. 1749. Часть I, книга XV, главы VI и VII, стр. 245 — 246: Comme tous les hommes naissent égaux, il faut dire que l'esclavage est contre la nature, quoique dans certains pays il soit fondé sur une raison naturelle; et *il faut bien distinguer ces pays d'avec ceux où les raisons naturelles même les rejettent, comme les pays d'Europe où il a été si*

Digitized by Google

heureusement aboli... Les *moscovites* se vendent très-aisément. A *Achim* tout le monde cherche à se vendre; quelques-uns des principaux seigneurs n'ont pas moins de mille esclaves, qui ont aussi beaucoup d'esclaves sous eux, et ceux-ci beaucoup d'autres; on en hérite et on les fait trafiquer. —

255) Etat present de la grande Russie ou Moscovie, contenant l'histoire abregée de la Moscovie; un abregé chronologique des czars ou empereurs qui y ont regné jusqu'à present, et la relation de ce que Pierre Alexeowitz, à present regnant, a fait de plus remarquable dans ses etats, traduite de l'anglais de Jean Perry. Paris. 1717: Le naturel mechant des moscovites et la bassesse en laquelle ils sont nouris, joint à la servitude, pour laquelle ils semblent être nés, fait que l'on est contraint de les traiter en bêtes plutôt qu'en personnes raisonnables. Les moscovites estiment si peu l'avantage de la liberté, que ceux qui sont nés libres, mais pauvres, se vendent avec toute leur famille pour peu de choses, et ils ne font pas difficulté de se vendre encore une fois après avoir recouvré leur liberté par la mort de leur maître ou par quelque autre occasion (стр. 52 — 53). —

Etat present de la grande Russie, contenant une relation de ce que s. m. czarienne a fait de plus remarquable dans ses etats, et une description de la religion, des moeurs etc. tant des russiens, que des tartares et autres peuples voisins. Par le capitaine Jean Perry. A la Haye. 1717: C'est un mot commun entre les etrangers, qui sont dans ce pays-là: voulez-vous savoir si un moscovite est honnête homme, voyez s'il a du poil au creux de la main, et si vous n'y en trouvez pas, concluez qu'il ne l'est point. Ce peuple est en général si éloigné d'avoir aucun sentiment de honte, quand il a fait une mechante action, qu'il regarde la qualité de fripon comme quelque chose de recommendable, et qu'il dit d'un homme de ce caractère: il entend le monde, et ne manquera pas de prosperer. Au contraire on dit d'un honnête homme: *un cloup nemet shiet* (глупый нѣмчинъ?) — c'est un sot, il ne sait pas comment il faut vivre. Ils ont si peu d'égard pour leur parole,

Digitized by Google

et ils ont si peu de connaissance de l'honneur pris dans son véritable sens, qu'il n'y a dans leur langue aucun mot qui le puisse exprimer (стр. 207—208). —

256) Prolusio de auctoribus supellectilis litterariæ historiam russicam proxime spectantis a Ioanne Theophilo Buhle. Mosquae. 1811, стр. 5: Docti exteri, etiamsi plures annos in Russia vixissent, raro sufficienter intelligerent, aut praejudicatis opinionibus abrepti justo pretio aestimarent, quidquid auctores russici ad illustrandam patriae historiam contulere.—

257) Историческое представленіе изъ жизни Рюрика. 1792. Примѣчанія, стр. 31.—

258) Примѣчанія на Леклерка. II, 335. —

259) Духовная великаго князя Владимира Всеволодовича Мономаха дѣтямъ своимъ, названная въ лѣтописи суздальской Поученье. 1793, стр. 26. —

260) Критическія примѣчанія Болтина на второй томъ Исторіи князя Щербатова, стр. 66 — 70. —

261) Отвѣтъ Болтина на Письмо князя Щербатова. 1793, стр. 145. —

262) Критическія примѣчанія Болтина на второй томъ Исторіи князя Щербатова, стр. 71. —

263) Критическія примѣчанія Болтина на первый томъ Исторіи князя Щербатова, стр. 27. —

264) Критическія примѣчанія Болтина на первый томъ Исторіи князя Щербатова, стр. 74—78, 346—352, 298—300.—

265) Критическія примѣчанія Болтина на первый томъ Исторіи князя Щербатова, стр. 149. —

266) Критическія примѣчанія Болтина на второй томъ Исторіи князя Щербатова, стр. 4 — 5, 392 — 393. —

267) Примѣчанія на Леклерка. I, 265 — 266.—

Отвѣтъ Болтина на Письмо князя Щербатова, стр. 44—48.—

268) Критическія примѣчанія генералъ-маіора Болтина на второй томъ Исторіи князя Щербатова. 1794, § XVII, стр. 43 — 55:

Digitized by Google

— *Ефремъ, епископъ переяславскій, во время бытности своей на семъ епископскомъ престолѣ, множество построилъ церквей, здѣлалъ всенародныя бани, и больницы, гдѣ всякой приходящій могъ безплатежно себѣ пользованіе, колико было тогда возможно, и упокоеніе обрѣтать, чего прежде въ Россіи не бывало; также заложилъ онъ и построилъ нѣсколько каменной стѣны вокругъ Переяславля, и около сего времени представился.*

Для объясненія сего мѣсто, которое изъ давнихъ лѣтъ переписчики несторовой лѣтописи переиначили, надобно мнѣ показать прежде читателю, какъ оно написано было въ древнихъ спискахъ, какимъ образомъ время отъ времяни измѣнялось отъ прибавленій суесловныхъ и приписокъ нечаянныхъ, а потомъ уже предложить мнѣніе мое, въ какомъ смыслѣ принимать его должно. Сіе будетъ нѣсколько пространно, но для утвержденія предложенія моего необходимо. Въ одной рукописной лѣтописи, имѣющейся у меня, весьма древняго почерка, написано тако: «Въ сеже лѣто священа бысть церковь с. Михаила въ Переяславлѣ, юже созда сущій ту епископъ Ефремъ, и всяцѣмъ благолѣпіемъ украси ю. Сей Ефремъ много зданія церковнаго воздвиже: церковь с. Ѳеодора на вратѣхъ, другую с. Андрея у вратъ, при ней же и строеніе банное каменное, и стѣну оградную каменную жъ; не бысть бо сего до селѣ въ Руси». Сію лѣтопись признаю я всѣхъ прочіихъ ближайшею къ первобытной несторовой, то есть меньше поврежденною отъ прибавленій и описокъ переписчиковъ, въ разсужденіи мѣста, о которомъ предлагается; а почему я такъ заключаю, то въ послѣдствіи объявится. Въ несторовой печатной по кенигсбергскому списку: «въ сеже лѣто священа бысть церковь с. Михаила переяславская, юже бѣ создалъ ту сущій епископъ Ефремъ; пристрою въ ней велику сотвори, и украси ю всякою красотою и церковными сосуды. Сей бо Ефремъ много зданія воздвиже, заложи бо церковь на воротѣхъ с. Ѳеодора, и с. Андрея у воротъ, и городъ каменъ, и строеніе банное каменно; сего же не бысть прежде въ Руси». Въ сей весьма мало перемѣнено, и прибавокъ почти нѣтъ, но позднѣйшихъ временъ списки одинъ

Digitized by Google

другаго болѣе превращенъ невмѣстными и отъ существеннаго смысла устраненными положеніями. Изъ коихъ приведу я одинъ только, за рукою К. Кривоборскаго, который довольно будучи впрочемъ исправенъ, въ семъ мѣстѣ паче всѣхъ другихъ растлѣнъ. Въ немъ написано: «въ сежъ лѣто священа бысть церьковь с. Михаила Ефремомъ митрополитомъ; бѣжъ прежъ въ Переяславли митрополія, южъ создалъ сесь Ефремъ скопецъ, и много зданія церковнаго воздвигъ; с. Ѳеодора на воротѣхъ, и церьковь с. Андрея отъ воротъ, и баню устроилъ; отъ церькви с. Ѳеодора заложи градную стѣну каменну». Видно, что собиратель лѣтописи, извѣстной подъ именемъ никоновой, оную К. Кривоборскаго лѣтопись въ рукахъ своихъ имѣлъ, и не примѣтя неистовыхъ ея въ семъ мѣстѣ погрѣшностей, въ точности ей послѣдовалъ съ нѣкоторымъ еще присовокупленіемъ обыкноеннаго своего велерѣчія. Слѣдуютъ его слова: «Священа бысть церьковь с. архангела Михаила Ефремомъ митрополитомъ кіевскимъ и вся Россіи, юже бѣ создалъ велику сущу; бѣ бо прежде Переяславль митрополія, и живяху множае тамо митрополиты кіевстіи и все Россіи, и епископы поставляху тамо; и украси ю великою пристроею, и церьковные сосуды. Сей же бѣ Ефремъ скопецъ, много добродѣтеленъ, высокъ тѣломъ и сухъ. Бѣже тогда зданія много воздвигъ въ церькви с. архангела Михаила, и заложи церьковь каменну на воротѣхъ градскихъ во имя с. мученика Ѳеодора; и по семъ другую церьковь с. апостола Андрея у церькви с. Ѳеодора отъ воротъ, и строеніе банное, и врачеве, и больницы, всѣмъ приходящимъ безмездное врачеваніе».

Такимъ образомъ несторово сказаніе краткое и ясное, проходя чрезъ многія въ теченіи вѣковъ руки, учинилось обширнымъ, неудобовразумительнымъ и непознаваемымъ. Прибавленія, чинимыя переписчиками для уясненія подразумѣваемаго ими мечтательнаго смысла, первобытной и существенной затмили. Великой трудъ и вниманіе потребно, чтобъ въ толикую запутанность приведенное разобрать и привесть въ надлежащій порядокъ.

Татищевъ, при всей своей осторожной разборчивости, не про-

Digitized by Google

никъ въ семъ мѣстѣ до перьвобытнаго смысла, и послѣдовалъ разумѣнію другихъ; однакожъ не во всемъ никоновскому списку подражалъ. «Сего году въ Переяславлѣ освящена церьковь с. Михаила Ефремомъ епископомъ переяславскимъ, которую онъ создалъ великую, утварь здѣлавъ въ нея богатую; создалъ же церьковь на вратахъ с. Ѳеодора, и у вратъ церьковь с. Андрея каменные, и баню народную каменную, чего прежде въ Руси не бывало».

К. Щербатовъ изъ всѣхъ по лоскутку собралъ; изъ никоновскаго взялъ *больницы и безмездное пользованіе и упокоеніе въ нихъ всѣмъ приходящимъ*; изъ несторова печатнаго списка *каменную стѣну городскую*, и къ тому отъ себя присовокупилъ, якобы Ефрема епископа въ сіе время не было уже въ живыхъ; однакожъ не назвалъ его митрополитомъ, отступя на сей случай отъ никоновской и отъ любимой его за подписаніемъ К. Кривоборскаго лѣтописи.

Теперь представлю я изобличенія на противорѣчія оныхъ лѣтописей, отдалившихся отъ несторова сказанія, а потомъ объясню и подлинной смыслъ несторовыхъ словъ предложеннаго мѣста. Опровергаются заблужденія лѣтописей К. Кривоборскаго и никоновской, касательно названія ими Ефрема митрополитомъ, собственными же ихъ свидѣтельствами. Освященіе оныя переяславскія церькви было по лѣтописи К. Кривоборскаго въ 1089, а по никоновской въ 1091 году; открытіе мощей Ѳеодосіевыхъ послѣдовало по лѣтописи перьваго въ 1091, а по послѣдняго въ 1093, но согласно по обѣимъ, что черезъ два года послѣ освященія оныя церкви; обѣ жъ они согласны и въ томъ, что въ числѣ прочіихъ епископовъ, бывшихъ въ печерскомъ монастырѣ при открытіи Ѳеодосіевыхъ мощей, присутствовалъ и оный Ефремъ, епископъ переяславскій. Въ обѣихъ согласно жъ написано, что въ лѣто 1089 митрополитъ Іоаннъ, по прозванію добрый, умре, а въ лѣто 1090, на мѣсто его изъ Царяграда Янькою, дочерью Всеволожею, привезенъ другій митрополитъ Іоаннъ же скопецъ, который, весьма слабаго сложенія, черезъ годъ потомъ умеръ, а въ лѣтописи К. Кривоборскаго и время

Digitized by Google

смерти его точно означено подъ лѣтомъ 6699 (1091): «того жъ лѣта преставись митрополитъ Иванъ скопецъ». Ясно, что во время священія переяславскія с. Михаила церкви Ефремъ былъ епископомъ, а митрополитъ былъ Іоаннъ скопецъ, который или послѣ освященія вскорѣ, или прежде незадолго, умеръ. По Іоаннѣ скопцѣ заступилъ престолъ митрополіи Никифоръ, Ефремъ же не только въ сіе время, о которомъ настоитъ рѣчь, ниже послѣ митрополитомъ не бывалъ; ибо изъ всѣхъ бывшихъ послѣ Іоанна скопца въ Кіевѣ митрополитовъ, въ теченіи нѣсколькихъ вѣковъ, ни единаго сего имени не бывало. Касательно сего, якобы въ Переяславлѣ прежде онаго времени была митрополія, есть пустота нестоющая возраженія; ибо достовѣрно извѣстно, что во всей Россіи была токмо одна митрополія въ Кіевѣ, въ Переяславлѣ жъ не задолго передъ онымъ временемъ и епископія учреждена, и первымъ епископомъ тамъ былъ Петръ, а сего мѣсто заступилъ оный Ефремъ, безъ всякой приличности скопцемъ названный, смѣшавъ его съ митрополитомъ Іоанномъ, который въ самой вещи и по имени и по естеству былъ скопецъ. Не долженъ умолчать я и погрѣшности Татищева касательно сего Ефрема: здѣсь онъ называетъ его епископомъ, какъ выше показано, но подъ лѣтомъ 1096, говоря о его смерти, именуетъ его митрополитомъ, заставляя черезъ то разумѣть, что онъ по смерти Іоанна скопца учиненъ митрополитомъ, а по немъ уже Никифоръ возведенъ, объясняясь тако: *преставися Ефремъ митрополитъ русскій, а на его мѣсто Великій князь избралъ епископа Никифора Полоцкаго*. Но во всѣхъ степенныхъ спискахъ согласно показуется Іоаннъ скопецъ десятымъ, а Никифоръ первымъ-надесять митрополитомъ русскимъ, слѣдственно отъ смерти перваго, послѣдовавшія въ 1091, до Никифора, возведеннаго въ 1096 году, престолъ митрополіи русскія оставался празденъ.

Слѣдуетъ объясненіе, въ какомъ разумѣ писалъ Несторъ о зданіяхъ, епископомъ Ефремомъ построенныхъ. Онъ, желая въ память потомковъ предать набожное усердіе сего епископа, не о мірскихъ строеніяхъ, утваряхъ и украшеніяхъ, сооруженныхъ

Digitized by Google

имъ, говоритъ, но о принадлежащихъ до церькви, до богослуженія, и до обрядовъ оныя. Онъ предваряетъ читателя о разумѣ послѣдующаго своего сказанія, говоря: *много зданія церьковнаго воздвиже*, и потомъ въ подробности сіи зданія изчисляетъ, продолжая тако: *церьковь с. Θеодора, церьковь с. Андрея, банное строеніе, и градную стѣну*; слѣдственно все сіе относится къ церьквѣ, а не къ мірскимъ потребамъ, о коихъ епископу пещися, а особливо о банѣ для омовеній народа, не было ни должности, ни пристойности. Такимъ образомъ я несторово сказаніе понимаю, и кажется и понимать его иначе не должно. Объясненіе въ подробности его словъ меня въ томъ оправдитъ. Начнемъ прежде съ печатнаго по кенигсберскому списку: *церьковь на воротѣхъ с. Θеодора*, значитъ на вратахъ ограды церьковныя или монастырскія; *и с. Андрея у воротъ*, сирѣчь внутри тояжъ ограды и близъ оныхъ вратъ, на коихъ церьковь с. Θеодора построена; *и городъ каменъ*, то есть ограду каменную окрестъ монастыря; ибо слово *городъ* принималося въ тогдашнее время за сословъ словамъ: *гордда, огордда, горджа, изгорода, городьба; и строеніе банное*, значитъ строеніе, въ коемъ баня, сирѣчь купѣль или вмѣстилище водное, для крещенія возрастныхъ, была устроена. Таковыя купѣли при многихъ перьвыхъ вѣковъ церьквахъ знаменитыхъ бывали, или внутри зданія особаго, или въ пространствѣ ограды церьковныя особо отгороженныя; но въ Россіи до того времени не было оныхъ нигдѣ, и для того Несторъ и говоритъ: *сего же прежде не бысть въ Руси*. Устроеніе словъ лѣтописи древняго письма еще явственнѣе изъявляетъ, что рѣчь идетъ о построеніи купѣли для крещенія язычниковъ, и о стѣнѣ монастырской. Начинается сказаніе ея также какъ и перьвыя: *сей Ефремъ много зданія церьковнаго воздвиже*, а именно: *церьковь с. Θеодора, другую с. Андрея у вратъ, при ней же и строеніе банное*, конечно не для того, чтобъ париться народу; ибо таковыхъ строить при церьквахъ благопристойность воспрещаетъ; *и стѣну оградную*, безъ сумнѣнія не городскую, а монастырскую; *не бысть бо сего доселѣ въ Руси:* то есть не бывало нигдѣ въ Россіи по-

Digitized by Google

строено бани для крещенія возрастныхъ. И въ лѣтописѣ К. Кривоборскаго, сколь ни повреждена она въ семъ мѣстѣ, слѣды первобытнаго смысла не совсѣмъ еще загладилися; одинакое начало: сесь *Ефремъ скопецъ много зданія церьковнаго воздвиже,* и одинакое послѣдствіе, *с. Ѳеодора на воротѣхъ..... и баню устроилъ...* Не упоминается и здѣсь ни о городскомъ, ни о другомъ какомъ либо построеніи, но токмо о церьковномъ; не сказано, что церьковь с. Ѳеодора построена на воротахъ городскихъ, ни того, что при банѣ устроена больница и приставлены врачи для безмезднаго всѣхъ приходящихъ врачеванія, какъ послѣ суесловный собиратель лѣтописи никоновской отъ себя прибавилъ. Послѣднія жъ слова оныя лѣтописи: *отъ церькви с. Ѳеодора заложи градную стѣну каменну*, безспорное объясненіе рѣчи подаютъ, что говорится о стѣнѣ монастырской, и что ворота, надъ коими церьковь Ефремъ епископъ построилъ, до него были уже здѣланы каменныя, но ограда около монастыря была деревянная, а Ефремъ, надстроивъ надъ вратами церьковь, и ограду, вмѣсто деревянной, каменную отъ воротъ заложилъ.

О церьквахъ, строимыхъ на воротѣхъ, и въ другихъ мѣстахъ лѣтописи упоминаютъ, яко подъ лѣтомъ 6704: *Епископъ Іоаннъ заложи церьковь каменну на вратѣхъ во имя святыхъ и праведныхъ Богоотцевъ Акима и Анны*; подъ лѣтомъ 6712: *Твердиславъ Михайловичь постави церьковь на воротѣхъ с. Симеона Столпника;* безъ сумнѣнія на монастырскихъ, а не на градскихъ, хотя ни того, ни другого не сказано. Что слово *городъ* употреблялося вмѣсто *ограда*, доказывается лѣтописью костромскою, печатанною въ Москвѣ при синодальной типографіи въ 179 году, въ которой говоря о строеніяхъ монастыря тамошняго сказано. О словѣ *баня,* думаю, что читатель не потребуетъ отъ меня объясненія; ибо всякому почти извѣстно, что въ первобытности значило оно и *купѣль и омовеніе*, и что смыслъ, въ которомъ оно нынѣ употребляется, присвоенъ ему уже послѣ. Касательно до погрѣшностей, учиненныхъ въ семъ мѣстѣ Татищевымъ и к. Щербатовымъ, не много требуется на то словъ; первый приба-

Digitized by Google

вилъ отъ себя слово *народную*, а объ оградѣ, умышленно или по нечаянности, вовсе умолчалъ; вторый напротивъ того ничего не упуская, гораздо болѣе отъ себя присовокупилъ, какъ показано уже выше. Но все сіе объясненіемъ моимъ испровергается, доказавъ ясно, что епископъ Ефремъ не строилъ ни бани для мытья народнаго, ни больницы для безмезднаго врачеванія всѣхъ безъ разбора, ни стѣны городской; однакожъ имѣлъ удовольствіе быть при освященіи построенныя попеченіемъ его церкви с. Михаила. —

269) Критическія примѣчанія Болтина на первый томъ Исторіи князя Щербатова, стр. 61—62. —

270) Примѣчанія на Леклерка. I, 28 — 29. — II, 46 — 47. —

271) Критическія примѣчанія на первый томъ Щербатова, стр. 126, 41.—

272) Критическія примѣчанія на первый томъ Щербатова. стр. 127. —

Примѣчанія на Леклерка. I, 351. —

273) Примѣчанія на Леклерка. I, 58—59. —

274) Критическія примѣчанія на первый томъ Щербатова, стр. 26—27. —

275) Примѣчанія на Леклерка. I, 75—76. —

276) Примѣчанія на Леклерка. I, 195—196. —

277) Правда руская, изд. любителями отечественной исторіи. 1799, стр. 52—54.—

278) Примѣчанія на Леклерка. II, 124 — 140; 457 — 459. —

279) Примѣчанія на Леклерка. I, 292. —

280) Примѣчанія на Леклерка. II, 463.—

281) Сказаніе о осадѣ Троицкаго Сергіева монастыря отъ поляковъ и литвы, и о бывшихъ потомъ въ Россіи мятежахъ, сочиненное онаго же троицкаго монастыря келаремъ Авраміемъ Палицынымъ. Печатано въ московской типографіи 1784 года, стр. 6—8: «По правдѣ поборающихъ въ предѣлы далнія от-

Digitized by Google

сылаше. Велики дары доводцамъ отъ него бываху. Съ великимъ же опасеніемъ другъ со другомъ глаголаше, и братъ съ братомъ, и отецъ съ сыномъ, и по бесѣдѣ, рече, заклинающеся страшными клятвами, еже не исповѣдати глаголемыхъ ни о велицѣ, ни о малѣ вещи» и т. д.—

282) Примѣчанія на Леклерка. II, 326—327, 468—470, 505, 471.—

283) Примѣчанія на Леклерка. I, 5—11.—

284) Примѣчанія на Леклерка. II, 338—339, 378—381.—

285) Примѣчанія на Леклерка. II, 355, 350, 349, 362—364.—

286) Примѣчанія на Леклерка. II, 252—254.—

287) Примѣчанія на Леклерка. II, 369—370.—

288) Критическія примѣчанія на второй томъ исторіи кн. Щербатова, стр. 306.—

Примѣчанія на Леклерка. I, 472—474.—

289) De l'Esprit des lois. Genève. 1749. Ч. I, кн. V, гл. VII, стр. 48.—

290) Примѣчанія на Леклерка. I, 75—76.—

Правда руская, изд. любителями отечественной исторіи. 1799. стр. V.—

291) Примѣчанія на Леклерка. I, 121, 165.—

292) Примѣчанія на Леклерка. I, 350—351.—

293) Histoire de la Russie moderne. Tome premier. p. 38.—

Примѣчанія на Леклерка. II, 39.—

294) Критическія примѣчанія на первый томъ исторіи кн. Щербатова, стр. 272—274; 281—288.—

295) Критическія примѣчанія на первый томъ исторіи Щербатова, стр. 190—193.—

296) Примѣчанія на Леклерка. I, 194—195.—

297) Примѣчанія на Леклерка I, 187—188.—

298) Духовная тайнаго совѣтника и астраханскаго губернатора Василія Никитича Татищева, сочиненная въ 1733 году сыну его Евграфу Васильевичу (издалъ Сергій Друковцовъ). Печатана

Digitized by Google

въ Санктпетербургѣ, 1773 года: «Главнѣйшее есть вѣра. Надлежитъ отъ самой юности даже до старости въ законѣ Божіи поучатися день и нощь, и съ ревностію о томъ прилежать, дабы познать волю Творца своего. Для сего нужно со вниманіемъ читать письмо святое, то есть библію и катехизисъ, а ктому книги учителей церковныхъ, между которыми у меня Златоустаго главное мѣсто имѣютъ. Прологи, житія святыхъ въ минеяхъ четьихъ надобно читать такому, кто довольно въ письмѣ святомъ искусился, и могъ бы довольно разсудить, ибо хотя въ нихъ многія исторіи въ истинѣ бытія кажется оскудѣваютъ, и неразсуднымъ соблазны къ сомнительству о всѣхъ, въ нихъ положенныхъ, подать могутъ; однакожъ тѣмъ не огорчевайся, но разумѣй, что все оное къ благоуханному наставленію предписано, и тщися подражати дѣламъ имъ благимъ... Если бы ты нѣкоторыя погрѣшности и неисправности или излишнее въ своей церкви быть возмнилъ, никогда, ни для какого тѣлеснаго благополучія отъ своей церкви не отставай, и вѣры не перемѣняй, ибо никто безъ нарушенія чести того учинить не можетъ» (стр. 12 — 15). —

299) Примѣчанія на Леклерка. II, 499 — 501. — Взглядъ Болтина на вѣроисповѣдную рознь, какъ бы исчезающую въ великомъ, объединяющемъ началѣ *христіанства*, представляетъ сходство съ идеями масоновъ. Есть извѣстіе, что Болтинъ принадлежалъ, въ молодости, къ масонамъ: «Въ 1756 году въ петербургской ложѣ состояли уже членами лица знатныхъ фамилій и люди, пріобрѣвшіе себѣ потомъ извѣстность въ нашей литературѣ: Сумароковъ, князь Щербатовъ, *Болтинъ*, и др.» (Секретная записка сенатора Кушелева: Уничтоженіе масонскихъ ложъ въ 1822 году. Русская Старина. 1877. Мартъ, стр. 460). —

300) Примѣчанія на Леклерка. I, 124, 151 — 152. —

301) Примѣчанія на Леклерка. II, 248 — 251. —

Критическія примѣчанія на второй томъ исторіи Щербатова, стр. 449 — 452. —

302) Примѣчанія на Леклерка. I, 135, 168. —

Digitized by Google

303) Historisches drama aus Rjurik's leben. 1792. Примѣчанія, стр. 31. —

304) Примѣчанія на Леклерка. I, 312 — 313. —

305) Примѣчанія на Леклерка. II, 472 — 474. —

306) Отвѣтъ Болтина на письмо Щербатова. 129—130.—

307) Примѣчанія на Леклерка. II, 112 — 113.—

Правда руская, изд. любителями отечественной исторіи, стр. 2 — 4. —

Historisches drama aus Rjurik's leben. 1792. Примѣчанія, стр. 14. —

Критическія примѣчанія на второй томъ исторіи Щербатова, стр. 478 — 479. —

308) De l'esprit des lois. 1749. Ч. I, кн. II, гл. I, стр. 7—8; —кн. V, гл. X и XI, стр. 55 — 56 и др. —

309) Примѣчанія на Леклерка. II, 474 — 478. —

310) Отечественныя Записки. 1879 года: октябрь, стр. 349—400; ноябрь, стр. 201—260; декабрь, стр. 401 — 470. Статья В. И. Семевскаго: Крестьянскій вопросъ при Екатеринѣ II. Авторъ говоритъ о Болтинѣ: «Онъ хорошо знаетъ и умѣетъ цѣнить общинное землевладѣніе. Хотя и ранѣе его книги въ нашей печати попадались отрывочныя указанія на передѣлы земель у крестьянъ, но все-таки за нимъ остается заслуга, что онъ первый весьма ясно описалъ наши общинные порядки пользованія землей» (стр. 452).

311) Разсужденіе о неудобностяхъ въ Россіи дать свободу крестьянамъ и служителямъ или сдѣлать собственность имѣній. (Писано въ 1785 году). Рукопись московскаго публичнаго и румянцовскаго музея, № 905. Она напечатана въ Чтеніяхъ общества исторіи и древностей россійскихъ. 1861. Кн. 3, стр. 98—134. —

312) Въ московскомъ публичномъ музеѣ находится слѣдующая рукопись, любопытная по своему содержанію, несмотря на всѣ странности и нескладицу въ отношеніи языка и слога и на крайнюю неисправность списка:

Digitized by Google

Мысли противу дарованія простому народу такъ называемой гражданской свободы.

— Что надлежитъ до слова свобода человѣкамъ, корень этого слова есть въ свободѣ силъ его внутреннихъ, кои связаны его пристрастіями, пороками, слабостію, привычками, по которымъ онъ не (имѣе)тъ въ самомъ себѣ свобо(ды, и по)тому мыслитъ, чувст(вуетъ и дѣ)йствуетъ (несвободно?).

Чего для Богъ, сотворивый человѣковъ, и видя ихъ паденіе отъ того, что они сами захотѣли быть свободными, а воля ихъ уже связана пороками, и, слѣдовательно, страсти и заблужденія взяли власть надъ ихъ свободою такъ, что мысленость ихъ, нравы и дѣйствія клонятся паче всего къ заблужденію и ошибочности:—сего-то ради Богъ и учредилъ начальствы, власти, кои по письменнымъ даже, даннымъ отъ самаго Бога чрезъ его ангеловъ и мудрыхъ за..... и правиламъ правя..... т.... всякая гра..... подъ симъ словомъ разумѣемая простолюдинами свобода, не только имъ самимъ вредна и пагубна; но и тѣмъ, кои до сихъ поръ укрощаютъ ихъ буйное своеволіе. И тѣмъ самымъ сія мнимо-гражданская свобода вредна, пагубна, бунтующа, и особливо, въ государствахъ большихъ пространствъ, никакъ неудобна и неспособна. А развѣ тѣ, кои захотѣли бы связи государственныя развести, разрушить и привести въ раздробленіе цѣлость государства, тѣ по невѣжеству, по зависти или по подкупамъ отъ другихъ завиствующихъ сосѣдей, захотѣли бы государство погубить, тѣ имѣютъ и могутъ имѣть такія предпамѣренія. А прочіе, кои не разсуждаютъ, откуда происходятъ власти, а особливо многими вѣками и многими государями и разумами не глупѣе сихъ фантастовъ утвержденныя, тѣ захотятъ дѣйствовать къ общему разрушенію и освобожденію зависимостей, кои суть между тремя коренными, яко древо, въ натурѣ состояніями, какъ-то:

1) Корнемъ или крестьянами;

2) Стеблемъ или купцами, и

Digitized by Google

3) Вѣтвями и плодами, яко дворянами.

Къ сему въ концѣ слѣдуетъ дополненіе или раздробительное изъясненіе:

То 1-е падобно воззрѣть на первое состояніе яко, корень, или на *крестьянъ*, кои называются корнемъ потому, что они достаютъ трудною и потовою работою изъ земли хлѣбъ, яко сказано и во святомъ писаніи: *въ потѣ лица своего снѣдай хлѣбъ свой*. То когда дана была бы мнимая гражданская свобода, то кто станетъ прилежать заниматься сею потовою работою, дабы въ ней оставаться надолго, а особливо въ томъ государствѣ, какъ у насъ, гдѣ эти коренныя состоянія такъ перемѣшаны, что никто въ каждомъ состояніи не хочетъ оставаться какъ по нуждѣ. Такъ первое, о чемъ говорится, крестьяне какъ скоро зачинаютъ богатѣть, то выходятъ въ купцы, слѣдовательно уже крестьяне лишились человѣка, который могъ бы потовою своею и успѣшною работою служить имъ примѣромъ. — Сей же, выходя въ купцы, доволенъ ли бываетъ этимъ состояніемъ? Нѣтъ, онъ старается достать чинъ, слѣдовательно мало по малу и купечество лишается своего члена, и онъ входитъ въ состояніе дворянина, къ которому не имѣя ни родовыхъ свойствъ, ни привычныхъ (?), дабы жертвовать и жизнію для цѣлости отечества; то и онъ уже не есть дворянинъ по дѣлу, на коихъ (то есть дворянъ) привязанности, знаніяхъ и родовыхъ и приличныхъ (?) свойствахъ государь долженъ опираться въ нуждахъ своего правленія внутренняго или защищенія отъ враговъ внутреннихъ и внѣшнихъ. И сей мнимодворянинъ по привычкѣ поворачивается паки въ купеческое состояніе, дабы торговать и тѣмъ капиталъ свой размножить для роскоши. То крестьяне лишились члена полезнаго, а купцы тоже лишились своего члена, а дворяне не получили; то и выходитъ сей человѣкъ, потерявшійся для всѣхъ и по нравственности, для которой Богъ и самое государство бережетъ и не даетъ быть растощеннымъ. Паки говорится: таковые люди для государства потеряны. Кто же будетъ государя ограждать, за государство стоять, не имѣя собственности въ земляхъ и людяхъ, кои одни

Digitized by Google

привязываютъ его къ отечеству? Ибо капиталы, въ числѣ которыхъ считаются и домы и земли безъ людей, эти капиталы всегда захотятъ переводить изъ одного государства въ другое, кое выгоднѣе, т. е. таковый человѣкъ, ежели бы у него земля и осталась (но земля безъ людей ничего не значитъ: она, не будучи воздѣлана, сама собою не родитъ), то таковый человѣкъ не будетъ принадлежать къ отечеству; а отечество его будетъ тамъ, гдѣ ему выгоднѣе, т. е. что называется пофранцузски: *au plus offrant*. Слѣдовательно, таковыми основаніями въ государствѣ умножаются только продажныя души, кои себя по выгодамъ продаютъ въ то государство, гдѣ жить или выгоднѣе, или слаще, или гдѣ за измѣну больше дадутъ. Напротивъ того, дворянинъ, имѣя собственность, которая къ переводу неудобна, какъ то: земля съ людьми, и имѣющій родовыя и привычныя свойства весьма мало удобенъ продавать себя и измѣнять государству тому, гдѣ у него таковая и мѣстная (?) выгода. Сверхъ же того, возьми въ примѣръ самое Россійское Государство. Кто первые заводчики, искусники и размножители хлѣбопашества? Уже должно всякому согласиться, что это дворяне. Ибо крестьяне станутъ ли добровольно упражняться и размножать хлѣбопашество, которое есть корень государственнаго богатства; а такая трудная работа, каковая есть хлѣбопашество, дѣлается принужденно. А когда дать гражданскую мнимую свободу, то сей называющійся гражданинъ будетъ доставать себѣ только хлѣбъ и кое-что на продажу, для доставленія податей и кое-что для своего малаго продовольствія. Даже надобно на это воззрѣть: теперь получается много доходовъ (больше правда на письмѣ) отъ вина. Отъ кого эти доходы? Отъ самихъ дворянъ; ибо безъ дворянъ, кои имѣютъ принужденныхъ работниковъ для умноженія хлѣбопашества, таковые доходы не увеличились бы. Они-то размножили хлѣбъ въ государствѣ, и научили, какъ его увеличивать, удобряя и обработывая землю, безъ чего крестьяне оставались бы въ такомъ же положеніи, какъ прежде, при прежнихъ царяхъ, что нечѣмъ было малаго числа податей заплатить (и потому былъ законъ бить поселянъ по но-

Digitized by Google

гамъ на правежѣ), несмотря на то, что хлѣбъ былъ по 30 копѣекъ четверть, земля была таже, люди были тѣже. Но некому было учить, и принужденно, а отнюдь недобровольно, пахать землю, ибо всякій охотнѣе бы захотѣлъ торговать, нежели пахать, потому что всякій торгашъ живетъ покойнѣе, ѣстъ и пьетъ слаще, и одѣвается лучше. То чрезъ такую гражданскую мнимую свободу умножатся торгаши, а хлѣбопашцы будутъ, и само государство, терять, такъ какъ теперь чрезъ умноженіе свободныхъ хлѣбопашцевъ. Они, не имѣя уже принуждателей ихъ къ сему потовому промыслу, работаютъ весьма лѣниво, и пекутся для заплаты только государственныхъ малыхъ податей, а кои приходятъ въ несостояніе, тѣ дѣлаются такими рабами бѣдными, нищими у богатыхъ крестьянъ, такъ, что они уже не въ состояніи изъ этого тяжелаго ярма освободиться. И такъ мнимымъ увольненіемъ отъ дворянской ихъ къ сему промыслу принуждаемости подпадаютъ они подъ совершенное уже рабство своихъ немилостивыхъ собратій-крестьянъ; и слѣдовательно отъ рабства яко бы освобождая, чрезъ то отнимаютъ способы у дворянъ имъ помогать во время скудости, недороду хлѣба *), сожженія домовъ ихъ отъ бывающихъ пожаровъ и другихъ бичей натуры, а особливо при ихъ болѣзненномъ состояніи, старости и другихъ бѣдственныхъ состояній ихъ и предохраняемости отъ нищеты, отъ коихъ крестьяне, ихъ собратія, нарочно не хотятъ ихъ выводить для того, чтобы они у нихъ всегда могли быть закабалены, и никогда, можно сказать, не дадутъ имъ поднять головы своей.

Такова-то гражданская мнимая свобода и вольное хлѣбопашество: кромѣ что разрушаетъ связи у коренныхъ состояній, даже съ самимъ государемъ; но она приведетъ государство въ бѣдность, умножитъ рабовъ, разорветъ связи, произведетъ ос-

*) Около трехъ лѣтъ тому назадъ вологодское дворянство пожертвовало знатнымъ количествомъ хлѣба для вспоможенія казеннымъ крестьянамъ во время бывшаго тогда голода въ уѣздахъ: Усть-Сысольскомъ, Яренскомъ и частію Устюгскомъ. За сіе самое дворянство удостоено было Высочайшею грамотою.

Digitized by Google

лабленія въ зависимости, въ собраніи повинностей разныхъ государю и государству; а особливо въ крайностяхъ государственаго состоянія, какъ то было нынѣ, что дворяне первые подавали примѣръ къ повиновенію, и чрезъ эти примѣры побуждаемы были и казенные крестьяне исполнять свои повинности. А паче всего малѣйшія искры къ бунтамъ, къ коимъ простой народъ, а особливо въ Россіи, состоя изъ разныхъ государствъ, княжествъ, вѣръ, языковъ, словомъ сказать, можно назвать оный татарщиной, весьма склоненъ, то если бы этихъ различныхъ полицеймейстеровъ по всему государству, т. е. дворянъ, не было, то войсками этакого пространства укротить, привести въ повиновеніе исполнять указы государевы, содержать въ послушаніи, было бы совсѣмъ невозможно; а особливо при несчастныхъ случаяхъ, когда войски иностранною войною, какъ то было при государынѣ въ пугачевскій бунтъ, заняты. Положимъ, что тогда де войски были не велики; но нынѣ, въ нынѣшнюю войну, во сколько разъ они были умножены, и когда государство оставалось почти безъ войскъ, то одними земскими судами, кои *пастыри, имѣже не суть овцы своя*, можно ли было удержать въ повиновеніи, а особливо то государство, въ коемъ и при государынѣ уже была десятая часть старообрядцевъ, кои всѣ тѣхъ, которые не одной съ ними вѣры, терпѣть не могутъ и враги заклявшіеся, кои въ шести губерніяхъ по нынѣшнему, а тогда великой край Россіи, уже избрали своего царя, да и во всѣхъ другихъ мѣстахъ государства были готовы, и ожидали, чтобъ Москва подала примѣръ, дабы былъ царь изъ мужиковъ и раскольникъ.

Вотъ что рискуется этою гражданскою свободою и вольными хлѣбопашцами.

Что надлежитъ до тѣхъ, кои выставляютъ въ примѣръ такъ называемыхъ вольныхъ въ другихъ государствахъ, то тѣ, кому они это говорятъ, этого не усматриваютъ, что и тамъ вольныхъ нѣтъ. Напр. возьмемъ Англію. Тамъ ошибочно называемые вольные въ такомъ состояніи, что онъ имѣетъ парусинный кафтанъ, рубашку, чулки и деревянные башмаки. И если онъ кото-

Digitized by Google

рый день уроку не выработаетъ, то ему ѣсть нечего. Даже множество есть таковыхъ холостыхъ, потому только, что жену кормить нечѣмъ. Какіе же это вольные?

А взять и въ другихъ государствахъ поселянъ, имѣющихъ земли: они тоже родъ здѣшнихъ маленькихъ помѣщиковъ, ибо обработываютъ свою землю бѣдными крестьянами, у коихъ этой земли нѣтъ. То они у нихъ работаютъ или по нуждѣ, что куда бы ни пошелъ, вездѣ таже работа, или закабалены на время, а потому какіе же вольные?

Въ (вотъ?) доказательство, что и у насъ крестьяне экономическіе, дворовые, удѣльные, и вольные хлѣбопашцы больше притѣснены, и имъ тягостнѣе состояніе ихъ, нежели крестьянамъ, за дворянами состоящимъ. Именно: сколь ни отяготительна повинность рекрутская тому дворянину, который имѣетъ жеребьевую часть, число душъ ревизскихъ, начиная отъ 21 души до 100 душъ; но исполняется въ точности имъ долгъ сей и съ сущею бережливостію состоянія крестьянъ своихъ, наблюдая при томъ строго доброе и злое поведеніе подчиненныхъ ему и ихъ знаніе и прилежаніе въ работахъ, свойственныхъ ихъ состоянію, отдавая въ рекруты гораздо съ меньшимъ убыткомъ и безъ большой отяготительности во всемъ, что только касается по сей части до отдачи рекрутъ. Слѣдовательно, дворянинъ есть лучшій государственный смотритель за своими крестьянами; а казенные крестьяне, о коихъ сказано выше, управляются временными чиновниками, и отдача рекрутъ отъ нихъ дѣлается, кои неиначе поступаютъ съ сими крестьянами, какъ съ чужими: часто случается, что благонравный, прилежный къ работѣ и сущій хозяинъ дома, и малыхъ дѣтей своихъ и своихъ сродниковъ умершихъ, или отданныхъ въ рекруты, коихъ сиротъ кормить обязанъ, а притомъ и одинокій, отдается въ рекруты; а буйный, богатый и семьянистый остается дома до такихъ лѣтъ, чтобы лѣта его вышли изъ рекрутской отдачи. Сіе происходитъ оттого, что эти временные, изъ самихъ же крестьянъ, смотрители не имѣютъ къ бѣднымъ и одинокимъ никакой жалости, обходятъ избыточнаго и плутовствомъ разбо-

Digitized by Google

гатѣвшаго крестьянина, а утѣсняютъ невиннаго и добраго одинокаго и суще-полезнаго кормителя малолѣтныхъ дѣтей и добраго члена селенія. А дворянинъ всячески печется, яко о своей собственности, и всячески бережетъ честнаго и прилежнаго хлѣбопашца, и слѣдовательно лучше содѣйствуетъ къ сбереженію ввѣренныхъ ему для исполненія воли государевой и наблюденія всякихъ повинностей. А вышеписанные у казенныхъ крестьянъ временные смотрители неиначе и называются общимъ словомъ, какъ міроѣдами. Слѣдовательно, они въ большей неволѣ содержатъ скудныхъ и одинокихъ, и притѣсняютъ чрезъ то малыхъ дѣтей одинокихъ крестьянъ, кои до возраста принуждены ходить по міру. А когда придутъ въ возрастъ, тогда бываютъ закабаляемы богатыми крестьянами; слѣдовательно, какое тутъ управленіе и какая свобода! И кто ихъ можетъ защитить, ибо земскіе суды и временные смотрители изъ крестьянъ же суть пастыри, имъже не суть овцы своя.

Слѣдовательно тѣ, кои распространяютъ мысли о гражданской свободѣ, которой въ натурѣ нѣтъ, тѣ или сами говорятъ это по невѣжеству, или прельщены завистниками Россіи, дабы здѣшнія, вѣками и многими государями укрѣпленныя связи разорвать и привести въ то состояніе, когда Россія была, можно сказать, въ своемъ младенчествѣ, не могши ни войскъ порядочно, ни податей собрать, отъ чего татары и другіе народы содержали ее въ рабствѣ; даже не могли къ повинностямъ принудить. Чему примѣръ и при покойной государынѣ Екатеринѣ II, до которой Украйна была въ состояніи этихъ мнимыхъ вольныхъ, кои могли переходить съ мѣста на мѣсто, то она принуждена была привязать ихъ на всегда къ тѣмъ землямъ и помѣщикамъ, гдѣ они живутъ; ибо крестьянинъ, по своему невѣжественному состоянію, не хотя исправлять повинностей, всегда захочетъ отдѣлываться, говоря, что онъ переходитъ къ другому; а между тѣмъ повинностей не только помѣщичьихъ не исправляютъ, но и государевыхъ, говоря, что онъ новый переселенецъ, и ему надобно время, чтобы прійти въ состояніе платить повинности государевы. То

Digitized by Google

враги Россіи, чувствуя, что Россію ничѣмъ другимъ раздробить нельзя, какъ этою свободою, о томъ и пекутся: между народомъ эдакіе слухи и желанія распространяютъ, и стараются произвести тоже, что старообрядцы чрезъ Пугачева дѣлали, кои даже, пользуясь невѣжествомъ народа, распространяли слухи, что податей не будетъ, вино и соль будутъ давать даромъ, и рекрутъ не будетъ, а глупый народъ этому вѣрилъ. То, что дѣлалъ Пугачевъ и старообрядцы внутренно (коихъ тогда была десятая часть, а что же ихъ нынѣ?), то дѣлалъ и хотѣлъ сдѣлать Наполеонъ извнѣ государства, завиствуя на могущество и силу Россіи, до которой она доведена тѣмъ, что государи утвердили за дворянами земли и людей въ собственность. Чрезъ что всякіе указы государевы дворяне и ихъ прикащики приводятъ въ точное исполненіе, и чрезъ то подаютъ примѣръ и казеннымъ крестьянамъ, на которыхъ и теперь самая большая недоимка государственныхъ податей.

А тогда, ежели такую мнимую гражданскую свободу сдѣлать, то кѣмъ собирать подати и рекрутъ? Земскими судами? Но они пастыри, такъ какъ и выше сказано, имъже не суть овцы своя, больше обираютъ, нежели правятъ. И потому, благо и твердость Россіи и непоколебимость ея теперешняго могущаго состоянія требуетъ оставить ее въ томъ состояніи, какъ она нынѣ и уже многими вѣками опытомъ доказала, сколько ни старались и стараются завистники, внутренніе по глупости, интересу, а наружные по зависти, раздробить. То и слѣдуетъ для спокойствія всѣхъ состояній оставить ее такъ быть, какъ она есть теперь относительно крестьянъ. Ибо сами внутренніе желатели перемѣнить это состояніе, сами не вѣдаютъ, какъ они всю власть подрываютъ, и приводятъ себя въ тоже состояніе, въ которомъ Франція 20 лѣтъ терзалась, уничтожила дворянъ, и пользуясь конституціями новыми, возстала на своего государя, замарала руки свои его кровію, и сама послѣ, нынѣ, павши на колѣни, каялась на томъ же самомъ мѣстѣ.

То и здѣшнія буйныя и иллюминатскія головы о томъ же пе-

Digitized by Google

кутся и здѣсь въ Россіи, чая, что они тутъ играть будутъ роли какихъ-то значущихъ людей, не видя, что эти всѣ во Франціи значущіе люди сами другъ друга переказнили.

Да останемся въ привычномъ и утвержденномъ, возвышенномъ и благополучномъ состояніи, и Бога да не прогнѣвляемъ новыми государства перевóротами, которые, Боже сохрани, такъ переворотятъ, что тѣ самые, кои наипаче пекутся, они-то больше и постраждутъ. И уже тогда не будетъ другой Россіи и другаго Александра, чрезъ котораго бы Богъ захотѣлъ умирять Россію. И развѣ хотѣть привести ее въ то состояніе, какъ она была при татарахъ, кои посылали сборщиковъ податей, и все было отдаваемо на произволъ этихъ сборщиковъ, отъ которыхъ, слава Богу, Россія, многою кровію, освободилась. Да останемся въ тихости, не желая вѣрителей народныхъ или депутатовъ, какъ тò было при покойной Екатеринѣ II. Тогда, во время бунта, увидѣла сама, что всѣ крестьяне возстали противъ нея, и посадили раскольника на престолъ, а дворяне только были одни за нее, которыми она удержавъ престолъ, уже послѣ сама стала всякую собственность въ людяхъ и земляхъ дворянамъ утверждать и укрѣплять, чтò свидѣтельствуютъ изданные послѣ ею же самою манифесты.

Дополненіе, къ вышеписанному принадлежащее:

Прочія же состоянія, напр.: цеховые, художественные, и ученые, не должны быть въ государствѣ въ великомъ числѣ, ибо эти всѣ ѣдятъ готовый хлѣбъ, сами его не доставая, и если они въ государствѣ попущаются слишкомъ размножаться, то уже бываютъ государству, и хлѣбомъ и деньгами, въ тягость; ибо какая нужда благоустроенному государству имѣть множество художественныхъ работниковъ такихъ, кои умножаютъ только одну роскошь, какъ тò было въ Римѣ въ его твердомъ основаніи, гдѣ это состояніе было въ самомъ неуважительномъ положеніи, именно для того, чтобы оно не умножалось. Что надлежитъ до военныхъ состояніевъ, коихъ настоящее ремесло воевать или приготовляться къ войнѣ, то они служатъ, разумѣется великое ихъ число, и самому государю и имъ самимъ въ искушеніе, ибо захотятъ

Digitized by Google

всегда свою теорію проводить въ практику, а практика ихъ — искусно бить и грабить, только по приказу, а коли безъ приказу, то это преступленіе; а по приказу Китай взять и Индостанъ весьма славныя дѣла и, кажется, полезныя, потому что принесутъ много денегъ, которыхъ ѣсть нельзя. Такъ и у Наполеона теперь изъ набранныхъ имъ денегъ что̀ осталось? Ибо всегда разсчетъ бываетъ послѣ торга, а война есть рукопашный торгъ.

Что надлежитъ до ученыхъ состояній, хорошо каждому что̀ принадлежитъ къ его должности въ государствѣ, а ежели хотѣть чтобы всякій все бы зналъ, то выйдетъ изъ всего понемножку, а изъ цѣлаго ничего; чего для многіе молодые люди, да и старые, читая энциклопедію, думаютъ все знать, и другимъ невѣждамъ этимъ весьма импозируютъ. Сверхъ же того, коренныя ученія весьма просты, немногословны и основаны на правилахъ доброй жизни, а безъ того распространяемыя ученія подаютъ способы и средства къ умничанью и къ разнымъ затѣямъ, дабы фальшивыми правилами людей морочить. Къ чему можно весьма отнести и тѣхъ людей, кои съ плеча проповѣдуютъ о мнимой гражданской свободѣ, не зная того, что они сами въ себѣ свободы не имѣютъ, и съ собою въ своихъ страстяхъ и умничаньяхъ не сладятъ; а хотятъ завести какое-то анархическое правленіе, что̀ и было у всѣхъ тѣхъ народовъ, кои съ старыми конституціями своими же не сладили, а хотятъ все новыя заводить; то старое разрушили, а новаго не завели, а что̀ завели, съ тѣмъ сами недоумѣютъ, хотятъ поправлять, и дѣлаютъ отъ часу хуже.

Этихъ конституціевъ и правленіевъ столько было въ мірѣ, что стоитъ только читать этого исторію, то и видно все въ примѣрахъ. Въ другихъ государствахъ древнихъ, въ Римской Монархіи особливо, а во Франціи уже это явно передъ нашими глазами, что̀ тамъ произвела умножаемая ученость. И наприм. не токмо стараться, но даже и попустить, чтобъ эта ученость вошла въ нашихъ крестьянъ, будетъ пагубно, ежели (она) не будетъ состоять во правилахъ: не лгать, не воровать и не обманывать, не пьянствовать, а повиноваться властямъ. Это ихъ и

Digitized by Google

всего государства благо, и крестьяне тогда благополучны, когда они имѣютъ правиломъ въ потѣ лица приготовлять ихъ хлѣбъ для себя и другихъ, говорю: для другихъ, *принуждены* будучи, а безъ принужденія кто захочетъ добровольно ворочать камни? Ибо хлѣбопашественное дѣло таково же трудно, а легче всего торговать, умничать, воевать, грабить подъ видомъ правды и пользы народной, которую полагая въ славѣ, яко эхѣ въ потомствѣ, которое эхо отдается въ книженкахъ, а эти книженки, придутъ другіе грабители, все разорятъ, и ихъ сожгутъ, и вся слава пропала, и дымъ разошелся. А если бы попустить всякому чаять, что онъ можетъ доходить до всякихъ государственныхъ чиновъ и состояній, то это вливать въ нихъ желаніе быть своимъ состояніемъ недовольными и желать перейти въ другое; то такая позволимость станетъ мучить умы и желанія людей, кои должны каждый оставаться въ своей сферѣ и въ ней усовершенствоваться, ибо вся наша жизнь весьма невелика; то довольно и въ своей сферѣ отличиться, быть почтеннымъ, уваженнымъ, любимымъ, и оставить благіе примѣры честныхъ нравовъ и дѣяніевъ своимъ потомкамъ.

Довольно сіе для хлѣбопашцевъ, а что надлежитъ до втораго состоянія, какъ-то: купцовъ или перевозчиковъ нужныхъ продуктовъ въ государствѣ, то они, хотя каждый къ себѣ все захватить и, подобно завоевателямъ, все себѣ покорить—тѣ оружіемъ, а эти деньгами, что̀ есть все тоже,—кои, дѣлая во всемъ монополію, гдѣ только могутъ, стараются сѣсть на бѣдности народа, а сами подаютъ зловредные примѣры обмановъ, хищничества, только что искуственнаго, и тѣмъ заражаютъ прочихъ охотою дѣлать тоже и доходить до тогоже. А довольно бы съ нихъ было довольствоваться совѣстными прибытками, проводя всю жизнь въ честныхъ правилахъ, безъ обмана, лжи и въ умной умѣренности; ибо, по короткости жизни, должны скоро оставлять не токмо свои богатства, домы, фамиліи и даже свою кожу, представляя себя, себя говорю, настоящаго человѣка, а не тѣло, ибо тѣло есть оболочка; пока, говорю, представляя себя самого, который

Digitized by Google

мыслитъ, желаетъ, чувствуетъ и помнитъ, предъ трибуналомъ Всевышняго.

Что надлежитъ до третьяго состоянія, то есть дворянъ, кои должны подъ управленіемъ первенствующей главы или государя, яко руки, всѣмъ править, утишать, защищать, и первые должны показывать всякіе благіе примѣры безкорыстія, — почему ему быть купцомъ и себя чрезъ то искушать не есть дѣло дворянина.

Дворянъ дѣло научать, править, защищать и всячески помогать примѣромъ и дѣлами нижнимъ двумъ состояніямъ. Къ нимъ принадлежитъ пещись о здоровьѣ тѣлесномъ двухъ нижнихъ состояніевъ, почему и медицина должна быть ими практикована. А что надлежитъ до нравственнаго управленія, котораго начало — вѣдѣніе духовное, и паче имъ принадлежитъ. Изъ нихъ должно быть и духовенство. А если кто изъ нихъ отъ всего сего пятится, то уже и не дворянинъ; то уже и не членъ двора государева, который есть первенствующій надо всѣми правитель. Науки всѣ, и полезныя и важныя, ко благу направляемыя, художествы должны происходить изъ чистой нравственности, и она имѣетъ и корень свой и правила въ истинномъ богопознаніи. И такъ въ истинномъ богопознаніи почерпать должна правила и примѣры; а прочія части должны всѣ по (къ) оному стремиться, оставляя каждаго въ своемъ званіи; ибо честность, добродѣтель, богоугодность принадлежитъ ко всѣмъ состояніямъ, и всякій въ своемъ званіи можетъ быть почтенъ. А позволять, чтобъ ноги поднимались выше рукъ, или паче выше головы, есть сущій безпорядокъ. Если позволить всякому стремиться цѣлить выше, нежели онъ есть, то всѣ состоянія будутъ дѣлаться недовольны, и всякій захочетъ быть выше. А все управляется мудрою мѣрою, которая состоитъ въ удержаніи своего званія честно, добродѣтельно и богоугодно. —

(Подлинникъ, писанный тщательною скорописью александровскаго времени, на 49-ти страницахъ въ 8-ку, хранится въ московскомъ публичномъ музеѣ, подъ № 2142. Поступилъ въ

Digitized by Google

музей въ 1868 году, въ числѣ масонскихъ рукописей, пріобрѣтенныхъ послѣ графа С. Ст. Ланскаго.

Тѣмъ же почеркомъ, какъ и эта рукопись, писаны многія, находящіяся въ собраніи Ланскаго, рукописи собственно масонскаго содержанія).

313) О состояніи крестьянъ господскихъ въ Россіи. Сочиненіе М. Грибовскаго, доктора обоихъ правъ. Харьковъ, 1816. стр. 2 — 3.

314) Рукопись московскаго публичнаго и румянцевскаго музея. № 1035. Изъ бумагъ князя Михаила Григорьевича Голицына. Мысли объ эмансипаціи крестьянъ, покойнаго статскаго совѣтника Николая Ивановича Кривцова (писано 5 февраля 1842 года).

315) Oeuvres complètes de J. J. Rousseau, citoyen de Genève. A Basle. 1795. Tome deuxième. Considérations sur le gouvernement de Pologne, et sur la reformation projetée. Chapitre VI. p. 237—239:

A Dieu ne plaise que je croie avoir besoin de prouver ici ce qn'un peu de bon sens et d'entrailles suffisent pour faire sentir à tout le monde. Et d'où la Pologne prétend-elle tirer la puissance et les forces qu'elle étouffe à plaisir dans son sein? Nobles polonais, soyez plus, soyez hommes. Alors seulement vous serez heureux et libres; mais ne vous flattez jamais de l'être sans que vous tiendrez vos frères dans les fers.

Je sens la difficulté du projet d'affranchir vos peuples. Ce que je crains n'est pas seulement l'intêret mal-entendu, l'amour-propre et les préjugés des maîtres. Cet obstacle vaincu, je craindrais les vices et la lâcheté des serfs. La liberté est un aliment de bon suc, mais de forte digestion; il faut des estomacs bien sains pour la supporter. Je ris de ces peuples avilis qui se laissant ameuter par des ligueurs osent parler de liberté sans même en avoir l'idée, et, le coeur plein de tous les vices des esclaves, s'imaginent que pour être libre il suffit d'être des mutins. Fière et sainte liberté! si ces pauvres gens pouvaient te connaître, s'ils

Digitized by Google

savaient à quel prix on t'acquiert et te conserve, s'ils sentaient combien tes loix sont plus austères que n'est dure le joug des tyrans; leurs faibles âmes, esclaves des passions qu'il faudrait étouffer, te craindraient plus cent fois que la servitude; ils te fuiraient avec effroi, comme un fardeau prêt à les écraser.

Affranchir les peuples de Pologne est une grande et belle opération, mais hardie, perilleuse, et qu'il ne faut pas tenter inconsidérement. Parmi les précautions à prendre, il en est une indispensable et qui demande du temps. C'est avant toute chose de rendre digne de la liberté et capables de la supporter les serfs qu'on veut affranchir. J'exposerai ci-après un des moyens qu'on peut employer pour cela. Il serait téméraire à moi d'en garantir le succès, quoique je n'en doute pas. S'il est quelque meilleur moyen, qu'on le prenne. Mais quel qu'il soit, songez que vos serfs sont des hommes comme vous, qu'ils ont en eux l'étoffe pour devenir tout ce que vous êtes: travaillez d'abord à la mettre en oeuvre, et n'affranchissez leurs corps qu'après avoir affranchi leurs âmes. Sans ce préliminaire comptez que votre opération réussira mal.—

316) Примѣчанія на Леклерка. II, 174, 340—344.—

317) Примѣчанія на Леклерка. II, 216—222; 314—315.—

318) Хорографія сарептскихъ цѣлительныхъ водъ, соч. Ив. Болтинымъ. 1782. стр. 22, 86.—

319) Histoire de la Russie moderne, 1783. Т. I, стр. 216.—

320) Примѣчанія на Леклерка. II, 206—211.—

321) Примѣчанія на Леклерка II, 328—330; 234—240.—

322) Примѣчанія на Леклерка. II, 74—104.—

323) Примѣчанія на Леклерка. II, 66.—

324) Примѣчанія на Леклерка. I, 111—113.—

325) Критическія примѣчанія на первый томъ исторіи Щербатова. стр. 234.—

326) Примѣчанія на Леклерка. II, 60.—

327) Матеріалы для исторіи русской литературы. Изданіе П. А. Ефремова. 1867. стр. 85, 144.

Digitized by Google

328) Примѣчанія на Леклерка. I, 98—101; — II, 54.

329) Примѣчанія на Отвѣтъ г. генералъ-маіора Болтина на Письмо князя Щербатова. 1792. стр. 361.—

330) Примѣчанія на Леклерка. I, 281—284, 98—99;—II, 114—115.—

331) Примѣчанія на Леклерка. I, 109—112.—

332) Примѣчанія на Леклерка. II, 320.—

333) Примѣчанія на Леклерка. II, 442—443.—

334) Критическія примѣчанія на первый томъ исторіи Щербатова. стр. 230—233.—

335) Примѣчанія на Леклерка. I, 47, 34.—

Критическія примѣчанія на первый томъ Щербатова. стр. 42—43. —

336) Примѣчанія на Леклерка. I, 55—56. —

337) Примѣчанія на Леклерка. II, 41.—

338) Отвѣтъ Болтина на Письмо князя Щербатова. 1793. стр. 70, 90, 71—77, 90—91, 88—89.—

339) Примѣчанія на Леклерка. II, 49.—I, 107—108.—

340) Entwurf zu einem allgemeinen etymologikon der slavischen sprachen von Ioseph Dobrowsky. 1813. стр. 74.—

341) Цифры арабскія обозначаютъ страницу, римскія—томъ или часть; находящіяся при нихъ буквы значатъ:

Л. — Примѣчанія на книгу Леклерка.

Щ.—Критическія примѣчанія на исторію князя Щербатова.

О. — Отвѣтъ Болтина на письмо князя Щербатова.

Х. — Хорографія сарептскихъ цѣлительныхъ водъ.

Р. — Историческое представленіе изъ жизни Рюрика. Примѣчанія. —

342) Несторъ. Русскія лѣтописи на древне-славянскомъ языкѣ, переведенныя и объясненныя Августомъ Людовикомъ Шлецеромъ. Перевелъ съ нѣмецкаго Дмитрій Языковъ. 1809. Часть I. стр. рѡг—рѡд; 380—382.—

343) Исторія государства россійскаго. Т. IV. прим. 167.—

344) Исторія государства россійскаго. Т. II, прим. 262,

Digitized by Google

115;—Т. I, прим. 85;—Т. II, прим. 110;—Т. I, прим. 387;—Т. II, прим. 307, 148.—

345) Исторія государства россійскаго. Т. I, прим. 105, 74;—Т. II, прим. 296.—

346) Исторія государства россійскаго. Т. I. прим. 480, 73, 313.—

347) Исторія государства россійскаго. Т. I, прим. 466;—Т. II, прим. 160, 227.—

348) Исторія государства россійскаго. Т. I, прим. 20;—Т. II, прим. 62;—Т. I, прим. 41, 476, 477.—

349) Исторія государства россійскаго. Т. I, прим. 309.—

350) Ученыя записки императорскаго московскаго университета. Годъ второй. Часть восьмая. 1835. стр. 301—319, 467—481.—

351) Архивъ историко-юридическихъ свѣдѣній, относящихся до Россіи, издаваемый Николаемъ Колачовымъ. Книги второй половина первая. 1855. Отдѣленіе III. стр. 63—73.—

Статья С. М. Соловьева есть отрывокъ изъ большаго сочиненія о писателяхъ русской исторіи вообще, въ которомъ обозрѣваются только писатели восемнадцатаго вѣка, и притомъ *русскіе*. Статьѣ дано заглавіе: «Писатели русской исторіи XVIII вѣка», и въ ней разсматриваются: Манкіевъ, Татищевъ, Ломоносовъ, Тредьяковскій, князь Щербатовъ, *Болтинъ*, Эминъ, Елагинъ, митрополитъ Платонъ.—

352) Труды кіевской духовной академіи. 1862. Т. II, стр. 31—78.—

353) Записки россійской академіи. Собранія: 25 ноября 1786 года, ст. II, л. 109;—14 декабря 1790 года, ст. II, л. 211 об.—

354) Словарь академіи россійской. Часть II, стр. VIII—IX;—часть III. Имена господъ академіи членовъ, участвовавшихъ въ составленіи сея третія части.—

355) Записки россійской академіи. Собранія: 25 ноября 1786 года, ст. I, л. 105 и ст. III, л. 110 об.—111.—

356) Записки россійской академіи. Собранія 25 ноября 1786

Digitized by Google

года, ст. II, л. 107. — 14 декабря 1790 года, ст. II, л. 209 об. — 7 декабря 1790 года, ст. III, л. 205 об. — Записка о происходившемъ въ отрядѣ, декабря 17 дня 1790 года, л. 215. — 215 об. —

357) Записки россійской академіи. Собраніе 14 марта 1786 года, ст. I, л. 87. —

358) Записки россійской академіи. Собранія: 19 октября 1790 года, ст. I, л. 203; — 26 октября 1790 года, ст. I, л. 203 об. —

359) Записки россійской академіи. Собранія: 1 апрѣля 1788 года, ст. II, л. 148; — 29 апрѣля 1788 года, ст. III, л. 149. —

360) Записки россійской академіи. Собраніе 16 мая 1786, ст. II, л. 93—93 об. —

361) Записки россійской академіи. Собраніе 29 ноября 1791 года, ст. I, л. 238. —

Словарь академіи россійской. 1793. Ч. IV, стр. 1212 — 1213. —

362) Исторія государства россійскаго. Т. III, прим. 18. —

Словарь академіи россійской. 1790. Ч. II, стр. 176. —

363) Сочиненія Державина, съ объяснительными примѣчаніями Я. Грота. 1869. Томъ пятый, стр. 396 — 404. Примѣчанія Болтина на Начертаніе для составленія славено-россійскаго толковаго словаря. —

Примѣчанія эти впервые напечатаны Я. К. Гротомъ, по списку, присланному Державину изъ россійской академіи, и находившемуся въ бумагахъ Державина:

Волтинъ отдавалъ рѣшительное преимущество азбучному порядку словаря передъ корнесловнымъ. Академикъ Я. К. Гротъ говоритъ: «Время доказало вѣрность этого сужденія. Дашкова и большинство членовъ академіи, вопреки Болтину, предпочли корнесловный порядокъ; но послѣ обратились же къ алфавитному, который и сама императрица находила удобнѣйшимъ. Преимущество послѣдняго утверждено въ наше время авторитетомъ Якова Гримма» (Сочиненія Державина. Т. V, стр. 399). —

Digitized by Google

364) Записки россійской академіи. Собранія: 30 января 1784 года, ст. II, л. 33 об.—35 об.;—12 марта 1784 года, ст. I—VIII, л. 41 — 43 об. —

365) Записки россійской академіи. Собраніе 3 іюля 1792 года, ст. II, л. 13 — 13 об. —

Въ Словарѣ академіи россійской (IV, 244) приведенъ тотъ-же примѣръ изъ Царственнаго лѣтописца, и слово *молица* опредѣлено такъ: «мякоть дерева, червями источенная, и на подобіе опилковъ въ древесныхъ дуплахъ находимая».—

366) Записки россійской академіи. Собраніе 21 іюня 1791 года, ст. I, л. 230—231 об. —

Словарь академіи россійской. 1792. Ч. III, ст. 687. —

367) Записки россійской академіи. Собранія: 13 декабря 1791 года. ст. II, л. 239; — 10 января 1792 года, ст. I, л. 1 — 2. —

368) Записки россійской академіи. Собраніе 7 августа 1792 года, ст. II, л. 25 — 26. —

369) Записки россійской академіи. Собраніе 9 октября 1792 года, ст. I, л. 32. —

370) Записки россійской академіи. Собраніе 27 августа 1804 года, ст. III, л. 198. —

Digitized by Google

СБОРНИКЪ

ОТДѢЛЕНІЯ РУССКАГО ЯЗЫКА И СЛОВЕСНОСТИ ИМПЕРАТОРСКОЙ АКАДЕМІИ НАУКЪ.

Томъ XXII, № 2.

ЮЖНО-РУССКІЯ БЫЛИНЫ.

Академика А. Н. Веселовскаго.

САНКТПЕТЕРБУРГЪ.

ТИПОГРАФІЯ ИМПЕРАТОРСКОЙ АКАДЕМІИ НАУКЪ.

(Вас. Остр., 9 лин., № 12.)

1881.

Digitized by Google

Напечатано по распоряженію Императорской Академіи Наукъ. С.-Петербургъ. Мартъ 1881 года.

Непремѣнный Секретарь, Академикъ *К. Веселовскій.*

Digitized by Google

ЮЖНО-РУССКІЯ БЫЛИНЫ.

(Академика **А. Н. Веселовскаго**).

Занимаясь съ нѣкотораго времени вопросомъ о составѣ и развитіи южно-русскаго эпоса, я разработывалъ частями его отдѣльные циклы [1]), стараясь опредѣлить ихъ какъ особи и вмѣстѣ уследить идею ихъ связи съ цѣлымъ. Такимъ образомъ получились ряды обобщеній, обнимающихъ весь южно-русскій былевой эпосъ. Самый характеръ изслѣдованія, опредѣленный своеобразнымъ качествомъ матеріала, указываетъ мѣсто этимъ обобщеніямъ не въ предисловіи, а въ послѣсловіи къ изслѣдованію. Основанныя на извѣстномъ, хотя-бы и значительномъ количествѣ частныхъ наблюденій, они явились-бы въ началѣ труда программой, которая связала-бы отчасти ихъ дальнѣйшую объективную выработку, обусловленную не столько новыми данными, открытіе которыхъ всегда возможно, сколько повѣрочнымъ, взаимнымъ сравненіемъ частныхъ выводовъ, полученныхъ изъ изученія каждой былинной группы порознь. Такой обоюдный контроль представляется мнѣ однимъ изъ немногихъ экзегетическихъ пріемовъ при критикѣ пѣсеннаго преданія, не записаннаго въ древнихъ текстахъ, которые позволили-бы построить его

[1]) Сл. мои Beiträge zur Erklärung des russischen Heldenepos, въ Archiv für slavische Philologie, III, p. 549—93.

Digitized by Google

генеалогію; выработавшаго цѣлый рядъ опредѣленно-очерченныхъ богатырскихъ типовъ, которые, сами являясь вопросомъ историческаго сложенія и послѣдовательныхъ нарощеній, не могутъ служить исходной точкой для возстановленія древней пѣсенной основы.

Между тѣмъ и частные результаты, добытые при разборѣ отдѣльныхъ былинныхъ группъ, въ свою очередь нуждаются въ повѣркѣ — со стороны лицъ, занимающихся тѣмъ-же вопросомъ. Съ этою цѣлью и печатаются слѣдующіе опыты. Что касается до порядка ихъ появленія, то онъ не отвѣчаетъ органической программѣ, выражающей идею былиннаго развитія, какъ *пока* она представляется автору — потому именно, что повѣрочныя изслѣдованія могутъ повести къ ея, теперь не предусмотрѣннымъ, измѣненіямъ.

Digitized by Google

I.

Михаилъ Даниловичъ и младшіе богатыри.

I.

Малорусское сказаніе о «златыхъ вратахъ» записано было и издано впервые Кулишемъ [1]) и въ той-же редакціи воспроизведено гг. Антоновичемъ и Драгомановымъ [2]). Подъ Кіевомъ (въ Гвоздовѣ) слышалъ его, и почти въ томъ же пересказѣ, польскій писатель Михаилъ Грабовскій [3]); въ Кіевѣ-же слышалъ его, въ дѣтствѣ, г. Стояновъ, но еще въ формѣ пѣсни [4]); далѣе будетъ сказано нѣсколько словъ о варьянтѣ легенды, сообщенномъ Н. И. Костомаровымъ [5]). Въ недавнее время новая редакція того-же сказанія напечатана была въ Малорусскихъ народныхъ преданіяхъ и разсказахъ Драгоманова [6]).

Мнѣ нѣсколько разъ приходилось возвращаться къ этой ле-

---

[1]) Кулишъ, Записки о Южной Руси I, стр. 3—5.

[2]) Историч. пѣсни малорусскаго народа съ объясненіями Антоновича и Драгоманова I, № 15.

[3]) Кулишъ l. c. стр. 5 прим.

[4]) Антон. и Драгом. l. c. стр. 51.

[5]) Костомаровъ, Историческое значеніе южнорусскаго народнаго пѣсеннаго творчества, Бесѣда 1872 г. XII, стр. 39—40.

[6]) Драгоманова, Малорусск. народн. преданія и разсказы стр. 249—251.

Digitized by Google

гендѣ [7]) и предложить ея объясненіе, съ сущностью котораго согласились новѣйшіе изслѣдователи малорусскихъ народныхъ пѣсенъ [8]). Настоящая замѣтка назначена не столько отмѣнить, сколяко видоизмѣнить мое прежнее объясненіе — въ интересахъ южнорусскаго эпоса. Л. Н. Майковъ (О былинахъ Владим. цикла, стр. 32) и О. Ѳ. Миллеръ (Илья Мур., стр. 694) сближали Михайлика малорусской легенды съ Михайломъ Игнатьевичемъ русской былины. Новый варьянтъ послѣдней, сообщаемый мною далѣе, даетъ этому сближенію болѣе прочныя основы.

Легенда о «золотыхъ воротахъ», въ редакціи Кулиша, разсказывается такимъ образомъ: Какъ было лихолѣтье, пришелъ чужеземецъ, Татаринъ, и вотъ ужъ ударилъ на Вышгородъ, а потомъ подступаетъ и къ Кіеву. А тутъ былъ богатырь Михайликъ. Какъ взошелъ на башню да пустилъ изъ лука стрѣлу, то стрѣла и упала Татарину въ миску. Только что сѣлъ онъ у скамейки и благословился обѣдать, какъ стрѣла и воткнулась въ печéню (жаркое). «Э», говоритъ, «да тутъ есть могучій богатырь!.... Выдайте», говоритъ Кіевлянамъ, «выдайте мнѣ Михайлика, такъ отступлю». Вотъ Кіевляне шушу-шушу, и совѣтуются: «Чтò-же? выдадимъ!» А Михайликъ говоритъ: «Какъ выдадите меня, то въ послѣдній разъ видѣть вамъ Золотыя Ворота». Сѣлъ на коня, обернулся къ нимъ и проговорилъ:

Ой Кия́не, Кия́не, панòве грома́да!
Погàна ва́ша ра́да:
Якъ-би́ ви Миха́йлика не оддавàли,
Поки світъ сòнця, вороги́ бъ Ки́ева не доста́ли!

---

[7]) Въ замѣткѣ, помѣщенной въ С.-Петерб. Вѣдомостяхъ 1874 г. Октябрь по поводу 1-го выпуска пѣсенъ гг. Антоновича и Драгоманова; въ Опытахъ по исторіи развитія христіанской легенды: Легенда о возвращающемся императорѣ Ж. М. Н. Пр. 1875 г. Май, стр. 78—79; въ отчетѣ о Малорусск. нар. предан. и разсказахъ Драгоманова, помѣщенн. въ Древней и Новой Россіи 1877 г. Февраль.

[8]) Антоновичъ и Драгомановъ, Истор. пѣсни малорусск. народа, II, предисловіе стр. VII.

Digitized by Google

И поднялъ онъ копьемъ ворота — такъ вотъ, какъ поднимешь снопъ святаго жита, и поѣхалъ черезъ Татарское войско въ Цареградъ. А Татары и не видятъ его. И какъ открылъ ворота, то чужеземцы ввалились въ Кіевъ да и пошли пóтоптомъ.

И живетъ богатырь Михайликъ доселѣ въ Цареградѣ. Передъ нимъ стаканчикъ воды да просфорка; больше ничего не ѣстъ. И Золотыя Ворота стоятъ въ Цареградѣ. И наступитъ, говорятъ, время, что Михайликъ воротится въ Кіевъ и поставитъ ворота на мѣсто. И, если, идучи мимо, кто нибудь скажетъ: «О Золотыя Вóрота! стоять вамъ тамъ опять, гдѣ стояли» — то золото такъ и засіяетъ. Если-жъ не скажетъ, или подумаетъ: «Нѣтъ, ужъ не бывать вамъ въ Кіевѣ!» — то золото такъ и померкнетъ.

Въ пѣснѣ, слышанной Стояновымъ, Михайлнкъ стрѣлялъ три раза: въ первый разъ онъ выбилъ у султана трубку изъ зубовъ, другою стрѣлою убилъ его самого, а третьею — его жену.

Редакція той-же легенды, записанная Трусевичемъ [1]), предлагаетъ кое-какія новыя подробности — между прочимъ ту, что насильникъ Кіева названъ Батыемъ. Принадлежитъ ли разскащику отождествленіе Михайлы съ основателемъ Михайловскаго монастыря (построеннаго Святополкомъ — Михаиломъ) — мы не знаемъ. Какъ въ предъидущемъ пересказѣ легенда начинается съ того, что войско Батыя стало въ Вышеградѣ (wójska jego stanęły w Wyszogrodzie). Далѣе она передается такимъ образомъ.

Wiele razy Batij przypuszczał szturm do Kijowa, ale zawsze napróżno. W Kijowie mieszkał w owe czasy znakomity rycerz *Michałko* (ten sam właśnie, który zbudował Michałowski monastér), był on oddawna postrachem tatarwy i dzielnym obrońcą Kijowa. Wiedział to dobrze Batij, że dopóki tylko żyje na świecie Michałko, do sądnego dnia, nawet, nie wziąść mu Kijowa; wiedział to psia wiara, ale ba! nie mógł na to poradzić. Jednego tedy

[1]) Kwiaty i owoce, wydał Ignacy Trusiewicz. Kijów 1870, стр. 237—8.

Digitized by Google

razu Michałko, opatrując straże, zobaczył z wałów Batego, siedzącego, ze swoją tatarwą, na wyszogrodskiéj górze. Akurat jedli oni wtedy obiad. Michałko napisał drobnemi literami piśmo, w którém radził Batemu odejść od Kijowa, przywiązał to piśmo do strzały i wypuścił ją z łuka do Batego. Srebrna łyżka wypadła z ręki tatarskiego Atamana. Strzała jak raz przeszyła mu rękę na wylot. Rozwścieklony Batyj w téj że chwili wysłał posłów do Kijowa z tym rozkazem, żeby mu wydali natychmiast Michałka; w przeciwnym, bowiem, razie, groził spaleniem całego miasta i wyrznięciem w niém wszystkich mieszkańców, nie wyjmując nawet kobiét i dzieci drobnych. Michałko poprzysiągł pobić Batego i ocalić miasto, ale przestraszeni mieszkańce nie decydowali się wystąpić przeciwko Batemu. Zbierali się oni tłumami na ulicach, ustawicznie radzili coś pomiędzy sobą i, jak te oto baby, płakali. Cały naród kochał Michałka, cały naród wierzył święcie w jego waleczność, pomimo to więcéj daleko jeszcze cały naród bał się tatarów. Otoż tedy strach otrzymał, wreszcie, zwycięztwo i Kijowianie uradzili pomiędzy sobą wydać Michałka. Dowiedziawszy się o tém Michałko, prosił by mu wolno było przynajmniéj pożegnać lud i Kijów święty. Wdział on tedy na siebie swą śliczną zbroję, siadł na swego ulubionego konia i wyjechał na plac złoto-wrotski. Tam zgromadzonemu ludowi, przedstawił Michałko smutną dolę Kijowa, jaka go czeka po wejściu tatarów, a w końcu, widząc niezachwiane postanowienie Kijowian, rzekł: «oj panowie gromada! kiepskaż wasza rada» (Kijowlanie! Kijowlanie! pohana wasza rada), a powiedziawszy to Michałko uderzył kopiję w złote wrota, podniósł je na plecy, jakoby kopicę siana, i, wraz z niémi, powoli wyjechał z miasta. Od tego czasu złotych wrót nie stało w Kijowie. Mówią starzy ludzie, że kiedyś powrócą i złote wrota i Michałko, ale kiedy? Jeden Bóg święty raczy to wiedzieć.

Въ легендѣ, слышанной Н. И. Костомаровымъ, Михайликъ назывался *Михайломъ Семилѣткомъ;* онъ необыкновенный ребенокъ, которому предстоитъ возростать въ Константинополѣ.

Digitized by Google

Переходимъ къ легендѣ, изданной Драгомановымъ въ Малорусскихъ народныхъ преданіяхъ и разсказахъ.

— Колись, каже, давно то ще, був князь на світі Владимир. Володимер князь царством всім обладує, а Михаїл то *син царський*, али ще він молодий, то на царство ёго не садовлять; нехай підростає, а Володимер то старіщий, то він усім і править. Добре, так оце діється. ....А в стороні Татаре своє царство мають. То ніби їдно царство, а то татарське друге, і в стороні татаре жиють. І знахорі татарські стали ворожити, догадались про Михайла, кажуть своїм: «глядіть, шоб не було чого нам, росте з боку коло нас такий і такий Михаїл; тепер от ёго і нечути, а виросте той Михаїл, тоді вже будемо знати, шо то за Михаїл; кажуть знахорі, шо воїн, воїн з ёго вийде, може ше світ не бачив такого ліцера». Росказали знахорі про Михаїла; тепер треба шось робити. Татарський пише до Владимиря: «ми довідались, пише Татарський, за Михайла, він ще дитина у вас, ёго царство, ёго все буде, як підросте — то віддай нам ёго, будьмо сватами«. Ото Володимер скликає людей, говорить, шо Татарський хоче до себе взяти Михаїла, далі дає цю річ до Санату. Міркували скрізь, чи зробити так, як Татарський пише, і присудили, шо віддаймо малого. Вся громада сказала так....

Ну, ото присудили так, Володимер примітив, що Михаїл став хмурний дуже, ходить такий засмучаний.... *А Михаїл був уже паробок літ 18.* Спитав Володимер ёго: «що ёму за туга така?» *Михалятко-дитятко!* чого ти засмучаний такий?

В тебе чаша золотая,
Вина повна
Завжде,
І часть Кіїва на тебе йде....

Міні так здається, що журитись тибі нема чого. Михаїл і каже Володимерові:

Господару-Цару Володимеру!
Так, в мене чаша золотая,
Вина повная
Завжде....

Digitized by Google

І часть Київа на мене йде,
Алн Київська громада,
То зла в неї рада....

Володимер на цее промовчав. А Михаїл каже до меча свого, що на стіні висів:

Мечу мій мечу! та на Татарове,
Мечу мій мечу! та на Юланове....

Михаїлові буйдуже, що Татаре хтять ёго брати, він меч свой як візьме, то.... Алн Володимер цее вислухав і дивиться, що Михаїл малий такий, і каже ёму: «*Михалятко-дитятко! молоде ти і неспосібне, то тра щоб бути літ 20 або 30, тоді хіба за меч можна братись*». Влодимер так до Михаїла говорить, а Михаїл ёму одказує по своёму:

«Господару Цару Володимеру!
Возьми ти утятко молоденьке,
І пусти на море синеньке:
Воно попливе як і стареньке».

Тоді Володимер каже до Михаїла: «як так оце ти говориш, то, Боже, тебе благослови».

Посля того Михаїл взяв меч, копію, коня ёму вивели; їде Михаїл і зострічае, що стоїть Татаруга, Турок той; Михаїл нічого не робив, оно перехристив військо татарське своїм мечем. То но обидві сторони Михаїла не стало того війська: на ліву сторону то так як огнем спалило, на праву — так як солому виклав. Як посів тее вже військо, Михаїл, то поїхав в світа і пришлось ёму їхати через царські ворота; то до їдного стремена взяв на ногу їдну половину, а на другу ногу другого стремена взяв другу половину. С тими ворітьми поїхав за якісь *гори*.... і став там жити, тай досі, каже, живий.... а може й помер.... Так оце росказують про Михаїла....

Конецъ этой легенды, особливо въ редакціи Кулиша, ея эсхатологическій характеръ (ожидаемое въ будущемъ возвращеніе Михайлика въ Кіевъ), связь Кіева съ Царыградомъ, нако-

Digitized by Google

нецъ имя Михаила — все это повело меня къ заключенію, что въ легендѣ мы имѣемъ народный, пріуроченный къ Кіеву пересказъ эпизода, находящагося въ позднихъ русскихъ текстахъ Откровеній Меѳодія интерполированной редакціи [1]). Популярность Откровеній, распространенныхъ во множествѣ списковъ, легко объясняла такого рода мѣстное, народное примѣненіе, примѣровъ котораго можно-бы привести не мало: многія изъ такъ называемыхъ мѣстныхъ сказаній ни что иное, какъ локализированныя повѣсти и анекдоты, такъ что интересъ локализаціи состоитъ не столько въ содержаніи сказаній, сколько въ открытіи причинъ, вызвавшихъ ихъ пріуроченіе.

Разсказъ интерполированныхъ Откровеній слѣдующій:

Въ послѣднія лѣта выйдутъ Измаильтяне и поплѣнятъ всю землю и дойдутъ до Рима; дважды побѣжденные Римлянами, они «Римъ возьмутъ, а не всю землю, и дойдутъ до Говата великаго, иже есть за Римомъ». Здѣсь произойдетъ великая сѣча, и побѣда останется на сторонѣ Измаильтянъ, которые овладѣютъ Персіей, Греціей, Ассиріей, Египтомъ и морскими островами; останется только одинъ городъ на морѣ Эѳіопскомъ (т. е. византійскомъ, какъ поясняетъ греческій текстъ), не взятый врагами; очевидно, Константинополь. Измаильтяне подступятъ къ нему, «прійдутъ къ златымъ вратамъ, иже суть заключены издавна (изъ давнихъ лѣтъ), никому же не отверзошась. Тѣмъ же повелѣніемъ Божіимъ отверзутся имъ, и пойдутъ и досѣкутся святыа Софіи». Тогда явится избавитель: «Возстанетъ на на царь отъ нищихъ, Архангелъ Михаилъ во има его»; ангелъ принесетъ его изъ Рима и положитъ во святѣй Софіи на алтарѣ. Тогда царь Михаилъ «возстанетъ яко ѡтъ сна и возъметъ мечь свой и рече: «дадите ми конь борзъ», и пойдетъ противу Измаиловичь съ великою яростію и нанесетъ мечъ свой на нихъ съ гнѣвомъ. Ангелъ же господень, первое ходивый со Измаиловичи, обра-

[1]) См. Тихонравовъ, Пам. русск. отр. литер. II, № III, стр. 255—263 и ркп. Имп. Публ. Библ. XVII № 82 (1602 г.) Сл. Опыты по истор. разв. христіанск. легенды l. c. стр. 62—73.

Digitized by Google

тится съ Михаиломъ на нихъ и разслабитъ сердце Измаильтяномъ, яко воду, а тѣлеса ихъ аки воскъ растаютъ, и мужество ихъ ни во что же будетъ». Побѣдивъ враговъ Михаилъ воцарится, и настанетъ повсюду тишина и благоденствіе и добродѣтельное житіе; но люди вскорѣ забудутся, начнутъ жить беззаконно, и за то разгнѣвается на нихъ Господь: «и повелитъ Господь Михаилу царю скрытися въ единомъ (отъ) острововъ морскихъ. И внидетъ царь Михаилъ въ корабль, и отнесетъ его Богъ въ единъ отъ острововъ морскихъ, и пребудетъ въ немъ до уреченнаго ему времени». Слѣдуетъ въ текстѣ Откровеній пространная вставка изъ житія Андрея Юродиваго: тогда разверзнутся горы «сиверскія», и выйдутъ оттуда Гогъ и Магогъ и будутъ неистовствовать и дойдутъ до Іерусалима и Іосафатовой долины, гдѣ будутъ побиты архангеломъ. Беззаконные цари слѣдуютъ другъ за другомъ въ Царыградѣ — за тѣмъ текстъ продолжаетъ: Антихристъ родится въ Хоразинѣ, вскормленъ въ Виосаидѣ, воцаряется въ Капернаумѣ. «Егда же Божіимъ повелѣніемъ царь Михаилъ отъ морскихъ острововъ принесенъ будетъ и сядетъ во Іерусалимѣ на царство и будетъ царствовать 12 лѣтъ», — Антихристъ придетъ къ нему и послужитъ и будетъ имъ возлюбленъ; и будетъ сначала кротокъ и смиренъ, богобоязливъ, нищелюбъ, и станетъ творить чудеса. «Егда же прійдетъ 12 лѣтъ, и тогда царь Михаилъ, возставъ и прійдетъ на мѣсто святыя Голгоѳы, идѣже распятся Христосъ Богъ нашъ. И ту снидетъ съ небеси животворящій крестъ Господень и станетъ на мѣстѣ Голгоѳы. Царь же Михаилъ, ставъ предъ нимъ, и сойметъ вѣнецъ свой съ главы своея и возложитъ его на животворящій крестъ. Царь же, воздѣвъ руцѣ свои на небо, и предастъ царство свое Богу.... И паки животворящій крестъ взыдетъ на небо предъ всѣми людьми и съ вѣнцемъ царя Михаиловымъ. Царь же предастъ душу свою въ руцѣ Божіи и уснетъ вѣчнымъ сномъ».

Отношенія этого эпизода къ малорусскому сказанію о Михайликѣ (за вычетомъ мѣстнаго пріуроченія и народныхъ чертъ,

Digitized by Google

въ родѣ малолѣтства богатыря) представлялись мнѣ слѣдующими: Измаильтяне осаждаютъ Византію, какъ Татары Кіевъ; тамъ и здѣсь Михаилъ — Михайликъ является освободителемъ; тотъ и другой удаляются на время, и возвращеніе обоихъ ожидается въ неопредѣленномъ будущемъ: будетъ время. Связь Кіева съ Царьградомъ (куда удаляется Михайликъ, гдѣ онъ, по другой редакціи, воспитывается), упоминаніе золотыхъ воротъ (перенесенныхъ изъ Кіева въ Царьградъ; сл. въ эпизодѣ Меѳодія золотыя врата, къ которымъ подступаютъ Измаильтяне), наконецъ эсхатологическій характеръ послѣдней части Малорусской легенды: таковы были основанія, увлекшія меня къ предположенію, что въ сказаніи о Михайликѣ сохранилась въ иной обстановкѣ, съ Кіевомъ и Татарами вмѣсто Царьграда и Измаильтянъ, повѣсть о послѣднемъ императорѣ Византіи, Михаилѣ [1]). Знакомство съ новой редакціей русской былины о Михаилѣ Даниловичѣ заставило меня видоизмѣнить этотъ взглядъ. Я предполагаю, что въ кіевскомъ богатырскомъ эпосѣ дѣйствительно существовалъ разсказъ о малолѣтнемъ богатырѣ Михаилѣ, что онъ сохранился въ великорусскихъ былинахъ о Михаилѣ Даниловичѣ, тогда какъ одна изъ редакцій подпала вліянію эсхатологическаго сказанія о послѣднемъ императорѣ и обернулась — малорусской легендой о Михайликѣ.

Прежде чѣмъ предложить доказательства, постараемся свести къ немногимъ общимъ чертамъ содержаніе легенды, извлекая ихъ изъ извѣстныхъ намъ редакцій.

1. *Михаилъ — юный богатырь;* ему семь лѣтъ (Костомаровъ), или 18 (Драгомановъ) — цифра, вѣроятно, ошибочная (вмѣсто 12?), поставленная разскащикомъ по требованіямъ вѣроятія, тогда какъ онъ же заставляетъ Владиміра обращаться къ Михайлику не иначе, какъ съ воззваніемъ: Михалятко-дитятко! молоде ти і неспосібне (ему 18-ть лѣтъ), то тра щоб бути літ 20 (!) або 30, тоді хіба за меч можна братись». Очевидно,

[1]) Опыты l. c. стр. 78.

Digitized by Google

что и въ редакціи Драгоманова Михалятко — Михайликъ Кулиша — являлся мальчикомъ. *Онъ сильный богатырь*, про то знаютъ Татары (Кулишъ, Драгомановъ) и потому его боятся. Замѣтимъ въ пересказѣ Драгоманова: *Татарове-Юланове*. Только въ этомъ послѣднемъ пересказѣ Михаилъ является въ какихъ-то неясныхъ, какъ будто родственныхъ отношеніяхъ къ Владиміру, котораго величаетъ: «*Господару Цару*» (царь-государь). Разсказывается такъ: Владиміръ князь правитъ всѣмъ царствомъ, онъ *старшій*, а Михаилъ, *сынъ царскій*, былъ еще юнъ, «то на царство его не садовлять». Въ другомъ мѣстѣ Владиміръ говоритъ ему, что «на него идетъ» часть Кіева, а татарскій царь пишетъ про него: «він ще дитина у вас, ёго царство, ёго все буде, як підросте». Можетъ быть, эти родственныя отношенія Владиміра и Михаила принадлежатъ древнему сказанію— хотя положительнаго здѣсь сказать ничего нельзя, при недостаточности данныхъ. Выраженіе: «і часть Київа на тебе йде» мы постараемся объяснить въ иной связи.

2. *Татары-Юланове подходятъ подъ Кіевъ.*

3. *Недруги Михаила, Кіевляне, требуютъ его выдачи татарамъ. Онъ жалуется на поганую, злую раду Кіевлянъ.* Такъ въ редакціи Кулиша и въ пересказѣ Драгоманова.

4. *Михаилъ выходитъ противъ татаръ;* Владиміръ его удерживаетъ. Когда юноша берется за мечъ, чтобъ идти на вражье войско, Владиміръ останавливаетъ его словами: ты еще молодъ, не твое это дѣло — а Михаилъ отвѣчаетъ ему, что богатырство у него рожденное, какъ вылупившемуся изъ яйца утенку прирождено плавать по синему морю [1]).

5. *Михаилъ побиваетъ Татаръ-Юлановъ.*

6. *Онъ удаляется* въ Царьградъ, куда перенесъ и золотыя ворота, гдѣ живетъ, питаясь водой и просфорою; или же въ какія-то горы.

---

[1]) Сл. относительно этой анекдотической черты новеллу въ Вилла Альберти и у Des Periers. Сл. Вилла Альберти стр. 289—290.

Digitized by Google

II.

Въ сборникѣ Кирѣевскаго[1]) напечатаны двѣ былины подъ заглавіемъ: Данило Игнатьевичъ съ сыномъ. Такъ какъ главнымъ дѣйствующимъ лицемъ въ нихъ является сынъ, и этотъ сынъ названъ Михаиломъ (такъ у Кирѣевскаго № II и въ сказкѣ-побывальщинѣ, сообщенной ниже; въ № I Кир. имя ему Иванъ), то ближе къ дѣлу было-бы такое заглавіе: Былины о Михаилѣ Даниловичѣ.

1. Въ Кіевѣ постригся въ монастырѣ сильный, могучій богатырь Данило Игнатьевичъ. Прослышали орды невѣрныя, что не стало у Владиміра сильнаго богатыря, и пишутъ ему ярлыки: пусть вышлетъ имъ поединщика, не то они выжгутъ, вырубятъ все его царство и самого его въ полонъ возмутъ. Растужился, расплакался Владиміръ князь, что некому у него съѣздить въ чисто поле, некому привести языка поганаго. Приходитъ къ нему молодой вьюношь, «*двѣнадцатилѣтецъ*»; былина называетъ его Иваномъ Даниловичемъ, но сравненіе съ другой былиной и побывальщиной, какъ и слѣдующее сближеніе съ Михаиломъ малорусскаго сказанія, заставляютъ предположить здѣсь позднюю замѣну одного имени другимъ, болѣе ходячимъ. Далѣе мы будемъ называть двѣнадцатилѣтняго богатыря Михаиломъ. Онъ вызывается передъ княземъ съѣздить въ чисто поле, провѣдать орды великія, привести языка поганаго. Владиміръ останавливаетъ его — его молодостью:

Молодехонекъ, зеленехонекъ,
Ты на большихъ бояхъ не бывывалъ.

Но Михаилъ говоритъ ему, что онъ пойдетъ къ батюшкѣ родимому, возьметъ у него благословеньице великое, попроситъ коня и сбрую богатырскую.

---

[1]) Пѣсни, собранныя Кирѣевскимъ, вып. 3, стр. 39—51.

Digitized by Google

Былина непосредственно переноситъ насъ къ этой сценѣ. Михайло въ монастырѣ:

Государь ты мой батюшка, Данила Игнатьевичъ!
Дай ты мнѣ благословеньеце великое,
Коня добраго и сбрую богатырскую.

Отецъ также пытается остановить его, указывая на его юные годы, но потомъ склоняется на его просьбы.

Юноша ѣдетъ въ чистое поле, а татарской силѣ конца не видно, смѣты нѣтъ. Конь подъ нимъ разъярился и свалилъ его; всталъ молодецъ на рѣзвы ноги, взялъ Татарина за ноги и сталъ побивать имъ силу невѣрную; всю побилъ и легъ ночевать въ шатрѣ. Между тѣмъ конь его прибѣжалъ къ монастырю, гдѣ сидѣлъ его отецъ; какъ увидѣлъ его Данила, вскочилъ на него, прискакалъ къ шатру,

И — пыхъ изъ лука стрѣлой — шатеръ бѣлый сшибъ,
И увидѣлъ свое дѣтище.

Затѣмъ оба отправляются къ Владиміру.

Конецъ былины представляется мнѣ нѣсколько скомканнымъ, хотя не безеффектно. Настоящее мѣсто шатра и опочива, вѣроятно, сохранилось въ побывальщинѣ.

2 [1]). Былина открывается однимъ изъ обычныхъ пировъ Владиміра, на которомъ всѣ напивалися и всѣ порасхвастались, кто чѣмъ. Одинъ молодецъ не пьетъ, не ѣстъ, и не хвастаетъ.

И повѣсилъ молодѣць да буйну голову:
Ише на имя Данила свѣтъ Игнатьевичь.

На вопросъ Владиміра онъ отвѣчаетъ

— Ише чимъ мнѣ-ка, Владиміръ князь, видь хвастати?
— Ни двора-то у меня широкого не было,
— Золотой у меня казны видь не лучилося,
— А и сила-та была видь во мнѣ ровная.

---

[1]) Замѣтимъ, что для этой былины издатель имѣлъ еще другой варіантъ или «образецъ», въ которомъ юноша-витязь также носилъ имя Михаила.

Digitized by Google

— Видь служилъ я у тобя да пятьдесятъ годовъ,
— Да убилъ я тобѣ видь пятьдесятъ царёвъ,
— А мелкòй силы убилъ — да той и смѣту нѣтъ.
— Теперь отъ роду мнѣ стало девяносто лѣтъ:
— Ты спусти-тко, спусти, Владиміръ, въ монастырь пречѐстные,
— Да во тѐ ли спусти во кельи низкія,
— Да спасти мнѣ-ка, спасти да душа грѣшная.
А отвѣтъ держалъ Владиміръ князь:
«Ой, нельзя, нельзя спустить тебя, Данилушко,
«Ише нѐкому дѣлать видь защиты всему Кіеву».

Еще разъ просится Данило, и указываетъ Владиміру на своего сына:

Да и будетъ тѐ защита всему Кіеву:
Есть видь у меня да сынъ Михайлушко.

И Владиміръ отпускаетъ его. Далѣе былина совпадаетъ съ ходомъ предъидущей; разсказъ о томъ, какъ Данила Игнатьевичъ отпросился въ монастырь (сл. далѣе № 3) является прелюдіей къ пѣснѣ о Михаилѣ.

Невѣрные цари узнали,
Што во Кіеви богатыри ушли въ монàстыри.

И вотъ подъ Кіевъ подходитъ невѣрный царь и требуетъ «поединщины». Смотритъ Владиміръ — а вражьей силы въ полѣ «будто облако ходячоё нагонено»; на пиру онъ три раза («въ первòй, второй, во третѐй накòнъ») спрашиваетъ у своихъ бояръ, князей и паленицъ удалыхъ, не найдется ли кого, кто бы съѣздилъ въ чисто поле пересчитать силы невѣрныя? Но большой хоронится за средняго, а средній хоронится за младшаго, а отъ младшаго Владиміру отвѣту нѣтъ.

А и въ тýю-то порý было, во то время
Выходилъ тутъ добрòдне доброй мòлодець
Изъ за тòво онъ стола видь бѣлодубова,
Ише нà имя Михайло да Даниловичь.
Понизёшеньку онъ Владиміру поклоняется,
Помалёшеньку ко Владиміру подвигается:
— Ты спусти-тко, спусти, Владиміръ князь, въ чистò полё,
— Пересчитывать-то видь силы̀ невѣрныя.

Digitized by Google

А отвѣтъ таковъ держалъ ему Владиміръ князь:
«Ой же ты, Михайло да Даниловичь!
«А и ростомъ-то видь ты же есть малешенёкъ,
«Да и разумомъ-то ты же есть глупешенёкъ;
«Теперь отъ роду, Михайло, тѣ двѣнадцать лѣтъ,
«Потеряшь, братъ, ты, Михайло, свою голову».

Разгнѣвался тутъ Михайло: скоро шелъ «по сѐреды кирписьныя», отворялъ двери на пяту и хлопнулъ ими такъ крѣпко, что онѣ разсыпались на щепы, а палата зашаталась. Пошолъ къ своей матери, осѣдлалъ лошадь добрую, выѣзжаетъ во чисто поле — и тутъ раздумался, что не съѣздилъ онъ къ своему родителю, не взялъ у него благословленіе. Онъ поворачиваетъ къ монастырю. «А въ тую пору мать сырà земля да зазыбалася,— Старо старчишшо Данильшо засовалося: — А не мой ли видь пріѣхалъ да Михайлушко?» Онъ разспрашиваетъ сына: куда путь держитъ?, и узнавъ обо всемъ, начинаетъ отговаривать его тягостью взятаго на себя порученія:

— Теперь отъ роду, Михайло, тѣ двѣнадцать лѣтъ,
— Да потеряёшь ты, Михайло, свою голову!
А и то видь какъ Михайлу да не показалося,
Скоро поворачивалъ добрà коня въ чистò поле.
И рыкалъ да старо старчишшо Данильшо гласомъ громкіемъ:
— Стой-ко ты, Михайло, да удёржи коня,
— Да возьми-тко отъ меня благословленьё полнòе.
— А поѣдёшь ты, Михайло, во чистò полё,
— *Выѣдёшь ты на шеломя́ на окатисто*,
— А по Русскому — на гору да на высокую,
— Да крычи-тко ты, Михайло, вò всю голову,
— Ише требуй-ко ты бурушка косматого:
«Ай, которой же служилъ ты моймý батюшки,
«Послужи-тко ты теперь сыну Михайлушку!»
— Прибѣжитъ тутъ конь да видь косматые,
— Стойтъ онъ на горы да на высокія;
— Да отмѣрь-ко ты, Михайлушко, какъ пять локóтъ,
— И копай-ко ты, Михайло, мать сыру землю,
— Да во сторону копай да ты во встосьную:
— А и тутова збруя да видь богатырская.

Digitized by Google

Михайло все достаетъ по указанію отца, поѣхалъ въ чисто полѣ:

Забречала его палица боёвая,
Засвистѣла его сабля, сабля вострая.
Выходило старо старчишшо Данильшо на зеленый лугъ,
Да просилъ онъ Спаса съ Богородицёй:
— Ты, Спаса всемилослива Богородица!
— Да прими-тко ты моленьё пустынное,
— Да прими-тко ты моленьё скоро на-скоро,
— Помоги-тко ты сыну Михайлушку:
— Исполнятъ онъ все да дѣла добрыя,
— Ише дѣлатъ онъ защиту всему Кіеву.
Только въ тую было пору, въ то время
Доброй конь у Михайла провѣщился:
«Бей-ко ты, Михайло, силу съ крайчику,
«Не заѣжжай-ко се, Михайло, въ силу въ мàтику:
«А и копаютъ тутъ *уланове* три погреба,
«А три погреба копаютъ тутъ глубокіе,
«И становятъ тутъ у погребъ копья вострые,
«Ише первой-отъ я погребъ дакъ перѐскочу,
«Видь и другой-отъ я погребъ да перѐскочу,
«А третьёго мнѣ-ка погреба не перѐскочить».

Онъ дѣйствительно не перескочилъ третьяго, упалъ на заднія ноги, уронилъ Михайла въ глубокій погребъ, гдѣ его схватили «уланове поганые», вязали ему руки бѣлыя петлями шелкòвыми, ковали въ желѣза тяжелыя ноги рѣзвыя, повели къ царищу ко Уланищу.—Михайло молится «Спасу съ Богородицей», и у него «съ двое съ трое силы прибыло»: онъ разорвалъ петли, сломалъ желѣзки и, ухвативъ «ослядь телѣжную», началъ ею помахивать. «Какъ впередъ-то онъ махнетъ — дакъ тутò улиця, — А назадь-ту отмахнетъ — дакъ переулочекъ».

Далѣе былина № 2 спутала подробности, настоящій смыслъ которыхъ легко возстановить при помощи № 1 [1]). Разсказавъ о томъ, какъ Михайло перебилъ татаръ ослядью, № 2 продол-

[1]). Изд. пѣсень Кирѣевскаго, по моему мнѣнію, превратно поняли соотношенія слѣдующаго эпизода въ № 1 и 2. См. 1. с. стр. 41, прим *.

Digitized by Google

жаетъ: тутъ прибѣжалъ къ нему его конь, онъ садится на него, снова побиваетъ татаръ, а царицу Уланицу отсѣкаетъ голову; ѣдетъ по чисту полю — а ему на встрѣчу старчище Данилище, принимаетъ Михайла за поганаго улановина, убившаго его сына, и готовъ вступить съ нимъ въ бой. Какъ видно, появленіе коня мало мотивировано, такъ какъ Михайло уже успѣлъ осилить непріятеля, и остается непонятнымъ, почему именно Данило является на мѣсто битвы съ готовымъ подозрѣніемъ, что его сынъ убитъ. Настоящая послѣдовательность былины была слѣдующая: Михаилъ Даниловичъ, сброшенный съ коня, расправляется съ татарами, убиваетъ царища Уланища; между тѣмъ его конь прискакалъ въ монастырь, и у Данилы вполнѣ естественно является мысль, что его сына нѣтъ болѣе въ живыхъ.

И вотъ, вооружившись желѣзною клюкою въ сорокъ пудовъ, онъ идетъ (или ѣдетъ на конѣ Михаила, какъ въ № 1), приговаривая:

— Ой же вы еси, уланове поганые,
— А убили у меня вы сына Михайлушка!

Встрѣтивъ сына, онъ не призналъ его:

— Ой же ты, улановинъ поганые!
— Да подвинься-ко сюда, да ко мнѣ старому,
— Дакъ розсѣку я тя клюкой и съ конемъ на̀ двое.
А скрычалъ Михайло гласомъ скромкіемъ,
Ише скромкіемъ онъ гласомъ, да робечьіемъ:
«Стой-ко-се ты, монахъ, да удержи коня,
«Приздыни-тко ты свой колпакъ шелковые,
«Втогда да увидишь, кого надобѣть!»
Приздынулъ монахъ колпакъ шелковые,
Подъѣжжалъ втогда Михайло близь его.

Отецъ и сынъ узнали другъ друга, и Михайло сообщаетъ отцу, въ какой онъ былъ бѣдѣ, а убитъ не былъ:

«Видно ваши-то молитвы да пустынныя
«Видь послѣдовали къ Спасу многомилосливу!

Digitized by Google

«Да подп-тко ты, бачко, во монастырь пречѣстные,
«Да молп-тко ты, моли Бога по прежному,
«А самъ-отъ я поѣду видь во Кіевъ градъ».

Въ Кіевѣ Владиміръ встрѣчаетъ его почестнымъ пиромъ.

3. Былина о Данилѣ Игнатьевичѣ, помѣщенная въ сборникѣ Гильфердинга подъ № 192, представляетъ редакцію значительно сокращенную. Начало сходно съ № 2 Кир.: былина открывается пиромъ у Владиміра [1]), у котораго Данило отпрашивается въ монастырь; но кому будетъ защищать Кіевъ? Отвѣчаетъ Данило:

«Есть у меня чадо и въ девять лѣтъ.
«Когда будетъ чадо въ двѣнадцать лѣтъ,
«И будетъ стоять по городи по Кіеви
«И по тебѣ Владиміръ стольне-кіевской.

Сынъ Данилы названъ, какъ Кир. № 1, Иваномъ. — Татары подходятъ подъ Кіевъ; на пиру Владиміръ вызываетъ своихъ бояръ, богатырей и поляницъ — выбрать поединщика

Ѣхать во далечо́ чисто полё,
Намъ сила считать, полки высмѣкать.

Иванъ вызывается на подвигъ.

Говоритъ царь таково слово:
«Нѣтъ ли поматерѣе ѣхать добра молодца?»
И говорятъ вси князи, вси бояре,
Вси сильни могучи багатыри,
Вси поляницы удалыи:
— Видѣть добра молодца по походочкамъ,
— Видѣть добра молодца по поступочкамъ.
Наливалъ осударь чару зелена вина,
Вѣсомъ та чара полтора пуда,
Мѣрой та чара полтора ведра.
Принималъ Иванушко единóй рукой,
Выпивалъ Иванушко на единый духъ.

[1]) Въ текстѣ онъ спутанъ съ грознымъ царемъ Иваномъ Васильевичемъ.

Digitized by Google

Вид'ли добра молодца сядучись,
Не вид'ли добра молодца поѣдучись.
А во чистомъ поли курева стоитъ,
Курева стоитъ, дымъ столбомъ летитъ,
На встрѣчу бѣжитъ родной батюшко,
Онъ голосомъ кричитъ, шля́пой маше:
«Мо́лодой Иванушко Даниљевичъ!
«Ты не ѣдь-ко въ цѣлый гужъ,
«Ты не ѣдь-ко въ полъ-гужа,
«Ты силу руби съ одного плеча».

Посѣщенія отца въ монастырѣ нѣтъ, и нѣтъ его вторичнаго появленія въ концѣ былины. Конь Ивана (Михаила) «жерствуе» человѣческимъ голосомъ, что татары копали погреба глубокіе, и что третій ему не перескочить. И конь и всадникъ попадаютъ въ погребъ.

Расплакался добрый молодецъ.
Богородица Иванушку гласъ гласитъ,

поучаетъ его, какъ порвать путы и желѣза — и былина кончается разсказомъ о томъ, какъ юный богатырь «сталъ татариномъ помахивать».

4. Слѣдующая побывальщина, сохранившаяся въ ркп. XVIII вѣка, сообщена мнѣ Л. Н. Майковымъ [1]). Она озаглавлена:

Гистория о киевскомъ богатыре Михаиле сыне Даниловиче двенатцати летъ.

Бысть в великомъ в красномъ столномъ граде киеве, у великаго князя владимера всеславьевича, было пированіе почестное на руския силныя богатыри. Пьетъ, естъ велики князь, те-

[1]) Она находится въ рукописи, принадлежащей Московскимъ Публичному и Румянцевскому Музеямъ № 774. Рукопись эта составляетъ тетрадку въ 4-ю долю листа, занимающую въ себѣ 12 листовъ и писанную скорописью второй половины XVIII в.; на листѣ первомъ находится заглавіе, помѣченное выше, а съ листа 2-го идетъ самый текстъ; оканчивается онъ на оборотѣ листа 11-го.

Digitized by Google

шится, а надъ собою кручины не ведаетъ. То в то время идетъ молодецъ ис поля чистого, из шелому из баканова на дву аргамаческихъ коняхъ, и вьезжаетъ на государевъ дворъ, и коня ставитъ без привези, бежитъ во светлую горницу, пред княземъ колпака не сымаетъ; и сталъ говорить ему: «Государь велики князь владимеръ всеславьевичь киевской, пьешъ ты и ешъ и тешисся, а над собою, государь, кручины не ведаешъ: идетъ из большия орды царь бахметъ сынъ тавруевичъ, а с нимъ идутъ богатыри три брата братовича, а с ними силы со всякимъ богатыремъ по три тысечи; да с нимижь идутъ семь князей ширскихъ, а с ними силы идутъ со всякимъ княземъ по семи тысячь; да с нимиже идутъ сорокъ царевичей, а со всякимъ царевичемъ силы по сороку тысечь, а всеи силы с царемъ бахметомъ сыномъ тавруевичемъ сметы нѣтъ. И хощетъ твои столнои градъ киевъ за щитомъ взять, князеи и бояръ всехъ под мечь подклонить, а тебя, великаго князя, поневолить». Тогда велики князь *владимеръ всеславьевичь киевской закручинился; наливаетъ онъ в турей рогъ меду сладкова и подноситъ своимъ тритцати богатырямъ и говоритъ имъ: «Которой из васъ выпьетъ туреи рогъ меду сладкова, тот бы вынелъ ис подъ знамени человека перваго, которой ведаетъ думу царскую».* И в то время болшеи богатырь хоронитца за меншихъ, а меншай богатырь хоронитца за болшихъ, и ни которои за то дело не внимается. Потомъ изъ техъ богатыреи *выступаетъ младъ михаило сынъ даниловичь:* «Государь князь велики владимеръ всеславьевичь киевской! *Я, государь, выпью туреи рогъ меду сладкова* и выиму ис под знамени человека перваго, которой ведаетъ думу царскую». И в то время взговоритъ велики князь владимеръ всеславьевичь киевскои: «*Младъ михаило сынъ даниловичь, малымъ ты малешенекъ и молодымъ ты молодешенекъ, всево тебе от роду двенатцать летъ; а умомъ ты, михаило сынъ даниловичь, глупешенекъ, в чистомъ поле не бывалъ*[1]), *криваго ты человека не виды-*

[1]) Вѣроятно: не бывывалъ.

Digitized by Google

валъ, на крѣпкомъ деле не стаивалъ, ребячьимъ умомъ говоришь». Ответъ держитъ младъ михаило сынъ даниловичь: «Государь князь владимеръ всеславьевичь киевской! Вели, государь, поимать гоголя и вели держать три года, да пусти, государь, того гоголя на воду, и умѣетъ-ли тотъ гоголь по воде плавати: так-та наше богатырское сердце неуимчиво». Тогда великому князю владимеру всеславьевичу киевскому то слово полюбилось. И говоритъ ему, младу михаилу сыну даниловичу [1]): *буди ты пожалованъ во всемъ столномъ граде киеве.* — Отвѣтъ держитъ младъ михаило сынъ даниловичь: «Много твоего государскаго жалованья». — И оседлалъ младъ михаила сынъ даниловичь добраго коня наступчитова с черкаскимъ седломъ и подтянулъ двенатцатью подпружинами шелку шемоханскаго и надевалъ на себя крепкой доспехъ богатырской и положилъ на главу свою златои венецъ. И садился младъ михаило сынъ даниловичь на своего добраго коня наступчитова и поехалъ ис киева града не воротами, а [2]) скакалъ чрезъ ограду каменную, и поехалъ къ почестному монастырю, к отцу своему даниле ивановичу [3]) просить от него прощения и благословения. Тогда приехалъ младъ михаило сынъ даниловичь ко отцу своему данилу ивановичу и сталъ у него просить благословения: «Благослови ты меня, батюшка, ехати в поле чистое на шеломъ и на бакановъ противъ царя бахмета сына тавруевича и вынеть ис под знамени [4]) человѣка перваго, которои ведаетъ думу царскую». Потомъ сталъ говорить отецъ его данило ивановичь: «Чадо мое милое, младъ михаило сынъ даниловичь [5]), азъ я в киеве жилъ девяносто летъ, выезжаючи ис киева побивалъ девяносто побоищевъ и ис под знамени человека перваго не вынимывалъ, и х киеву къ великому князю вла-

---

[1]) Ркп. младъ михаила сынъ даниловичь.

[2]) Ркп. и.

[3]) Въ №№ 1 и 2 онъ названъ по отечеству Игнатьевичемъ. Въ связи съ «Ивановичемъ» нашего также стоитъ, быть можетъ, названіе Михаила — Иваномъ въ № 1.

[4]) Ркп. земли.

[5]) Ркп. Ивановичь.

Digitized by Google

димеру всеславьевичю не проваживалъ и на муку такова человека не давывалъ и греха на себя не принимывалъ. Буде ты, чадо мое милое, едешъ неволею, и ты добивайся до знамени перваго [1]); а буде ты, чадо мое, едешъ волею, и ты добивайся до знамени последнего, и ни на кого не надейся: Богъ тебѣ, чадо мое, на помощь подастъ». Тогда младъ михаило сынъ даниловичь взялъ у отца своего благословение и прощение и поехалъ в поле чистое на шеломъ и на бакановъ противъ царя бахмета сына тавруевича. Тогда поглядитъ в сторону — сила рать великая, в другую сторону посмотритъ — и тово болѣе, а на третью сторону погледитъ — аки вода силная колывается. Тогда младъ михаила сынъ даниловичь устрашился и рече себѣ: Буде поехать мне молотдцу не побивъ побоища к столному граду киеву и великому князю владимеру, то принять мне от него кручину великую, а от своеи братьи позоръ мне будетъ великой; а какъ побью побоище и с того побоища поеду к столному граду киеву к великому князю владимеру всеславьевичу киевскому, то будетъ мне честь и хвала от великаго князя владимера всеславьевича киевскаго и от своеи братьи великая. Тогда младъ михаило сынъ даниловичь помолился честнымъ образомъ и сталъ призывать Господа Бога на помощь, и сталъ напущать онъ на полки татарские, что ясенъ соколъ на стада на галечья [2]). Тогда выезжаютъ противъ михаила сына даниловича силныя богатыри три брата братовича, а с ними силы выходитъ по три тысячи. Тогда младъ михаила сынъ даниловичь убилъ трехъ братьевъ братовичевъ, такожъ и силу ихъ всю побилъ. Потомъ выезжаетъ противъ ево семь князеи ширскихъ, а силы с ними по семи тысячь; и младъ михаила сынъ даниловичь убилъ семь князеи ширскихъ, такожъ и силу ихъ

---

[1]) Ркп. чернаго, очевидно ошибочно; сл. далѣе противуположеніе: (перваго) — последнего.

[2]) Сл. Слово о Полку Игоревѣ: не буря соколы занесе чрезъ поля широкія, *галици стады* бѣжать къ Дону великому. Въ битвѣ подъ Перемышлемъ 1097 г. половецкій ханъ Бонякъ, по словамъ лѣтописи, сбиваетъ Венгровъ въ мячь, точно такъ какъ соколъ сбиваетъ галокъ. Соловьевъ, Ист. Россіи, II (1852 г.) p. 62—3.

Digitized by Google

всю побилъ. А потомъ выехали противъ михаила сына даниловича сорокъ царевичевъ, а силы с ними со всякимъ царевичемъ по сороку тысечь; тогда младъ михаила сынъ даниловичь убилъ сорокъ царевичевъ, такожъ и силу ихъ всю побилъ. Потомъ выезжаютъ противъ михаила сына даниловича мурзы улановя, и говорятъ [1]) ему таково слово: «Государь ты дороднои доброй молодецъ, какъ тебя по имени зовутъ и по отечеству? и дан ты намъ сроку на три дня». — Тогда младъ михаила сынъ даниловичь ответъ держитъ: «Зовутъ меня по имени михаилою, а по отечеству даниловичемъ, а езжу я ис краснаго столного града киева отъ великаго князя владимера всеславьевича киевскаго». То михаила сынъ даниловичь далъ имъ сроку на три дня, а самъ поехалъ къ белому своему шатру полотняному и сталъ в томъ шатре опочивать и опочивалъ три дня и три нощи бес просыпу [2]). А мурзы улановя в ту пору около полковъ своихъ копали рвы глубокия, ва рвахъ тыкали тарчи вострыя, крыли полстьми [3]) ордынскими, делали мосты опрометныя. Тогда младъ михаила сынъ даниловичь от сна просыпается и вооружается и садится на свой доброи конь и напустилъ на полки татарския — первой полкъ побилъ; тогда напустилъ на второй полкъ и тотъ полкъ побилъ; тогда напустилъ на третей полкъ и тотъ же полкъ побилъ. И в те поры младъ михаило сынъ даниловичь ввалися въ яму глубокую, а конь его выдрался и поскакалъ в чистое поле; а михаилу сына даниловича вынули изь ямы и связали ево, оковали ему ноги по колени, а руки по лохти, и повели ево в полки татарские ко царю бахмету сыну тавруевичю. Что взговоритъ царь бахметъ сынъ тавруевичь: «михаиле сыну даниловичю, какъ тебя, молотца, по имени зовутъ, и которой ты деревни или вотчины»? Ответъ держалъ младъ михаила сынъ даниловичь: «Государь царь бахметъ сынъ тавруевичь, по имени меня зовутъ михайлою, а по отечеству сынъ даниловичъ; а ежу

[1]) Ркп. — итъ.
[2]) Ср. эпизодъ съ шатромъ въ концѣ № 1 и выше мою замѣтку по его поводу.
[3]) Ркп. полстыми.

Digitized by Google

я истолного града с киева от великаго князя владимера всеславьевича киевскаго». Тогда сталъ ему говорить царь бахметъ сынъ тавруевичь: михаиле сыну даниловичю, служи ты мне верою и правдою, какъ ты служилъ великому князю владимеру всеславьевичю киевскому; я тебѣ у себя в золотои орде долю [1]) дамъ да треть своего царства. Отвѣтъ держитъ младъ михаила сынъ даниловичь царю бахмету сыну тавруевичю: «Радъ тебѣ служить верою и правдою, своею саблею вострою — над твоею шеею толстою». Тогда взговоритъ царь бахметъ сынъ тавруевичь: «Мурзы, улановя, возмите михаилу сына даниловича за бѣлые руки и поведите ево за бѣлые шатры полотняные и снимите с него буйную ево голову». — Потомъ сталъ имъ говорить младъ михаила сынъ даниловичь: «Кто хощетъ жить подолше, тотъ бижи подале, а хто хощетъ жить поменше, тотъ подвинся поближе». — Тогда взговорятъ ему мурзы улановя: «Брате михаиле, теперь ты у насъ в рукахъ, а грозижъ намъ». — Потомъ не ясенъ соколъ востренулся, а младъ михаила сынъ даниловичь сложилъ с себя железа с рукъ и с ногъ и побилъ около себя людей многое множество; и тогда люди его многия обхватили, и онъ ис под телеги ордынскои ось выломилъ и учалъ ихъ побивать на все четыре стороны и дограбился до добра сотка каменного, и тутъ полки клонилъ. Уже михаило сынъ даниловичь уже по колени в крови бродитъ. Тогда выходилъ из бѣла шатра царь бахметъ сынъ тавруевичь и бьет челомъ о сыру землю: «Государь мои, младъ михаило сынъ даниловичь, отпусти ты меня в мою орду хотя саматретя, и аз бы в своеи орде племя развелъ». Тогда сталъ говорить младъ михаила сынъ даниловичь царю бахмету сыну тавруевичю: «Отпущу я тебя в твою орду за то саматретья, что азъ былъ у тебя в поимани, — в болшеи орде долю давалъ да треть своего царства; и ты поди в свою орду». Тогда царь бахметъ сынъ тавруевичь поклонился ему и поехалъ в свою орду, а младъ михаила сынъ даниловичь уби-

[1]) Сл. далѣе: в болшеи орде долю давалъ да треть своего царства.

Digitized by Google

рался и вооружался и садился на свои доброи конь и поехалъ к столному граду киеву, к великому князю владимеру всеславьевичю. Тогда лихъ былъ ка михаилу сыну даниловичю [1]) оговорщикъ в киеве, оговорилъ великому князю владимеру всеславьевичю киевскому: «Государь велики князь владимеръ всеславьевичь киевскои! Младъ михаило сынъ даниловичь ездитъ по деревнямъ да по вотчинамъ, пилъ да елъ да бражничелъ, а не у твоего [2]) дела царскаго былъ». Тогда великіи князь владимеръ всеславьевичь киевскои ка михаилу сыну даниловичю [3]) разкручинился и велелъ его посадить в темницу заключенную, вь яму глубокую, сорока сажень, где сиделъ ставерха сынъ годиновичъ. Посадили михаилу сына даниловича вь яму глубокую; и велелъ ему на неделю мѣста хлѣба по снопу по овсяному давать: то ему михаиле сыну даниловичю за выслугу. И накрыли цкою железною, и зарыли землею накрепко, опустили решетки железные и приставили крепость великую. Потомъ велики князь владимеръ всеславьевичь киевскои призываетъ слугу своего вернаго, по имени зовутъ илью муромца, проведать о побоище михаила сына даниловича; «коли онъ побилъ силу рать великую, то я ево (ис?) тюрмы выпущу». Тогда илья муромецъ скоро метался и садился на свои доброи конь и поехалъ в чистое поле на шеломъ на бакановъ. И ездитъ илья муромецъ двенатцать дней и не могъ онъ доехать трупу татарскаго; и потомъ изьехалъ [4]) трупъ татарской — где при горе, тутъ по щеку коню крови, а гдѣ при вражке, тутъ по колени коню крови, а гдѣ при брегѣ, тутъ по чрево коню крови. Потомъ илья муромецъ возвратился к столному граду киеву к великому князю владимеру всеславьевичю киевскому; и какъ будетъ илья муромецъ среди двора государева и ставитъ своего коня бес привези, а самъ бежит скоро в бѣлокаменные палаты и молитца честнымъ образомъ и бьет челомъ

---

[1]) Ркп. сына даниловича.
[2]) Ркп. своего.
[3]) Ркп. даниловича.
[4]) Ркп. извехалъ?

Digitized by Google

великому князю владимеру всеславьевичю киевскому о сыру землю. Что взговоритъ илья муромецъ: «Гои еси велики князь владимеръ всеславьевичь киевской, живу я у тебя тритцать три года, а побоища такого не побивывалъ, что грозно побилъ побоище младъ михаила сынъ даниловичь. А трупу татарскаго — где при горе, тутъ по щеку коню крови, а где при вражке, тутъ по колени коню крови, а гдѣ при брегѣ, тутъ по чрево коню крови». Тогда велики князь владимеръ всеславьевичь киевской в тот часъ велелъ изъ ямы вынуть михаила сына даниловича. И в то время вынули его изъ ямы глубокия и привели ево пред великаго князя владимера всеславьевича киевскаго. Что взговоритъ велики князь владимеръ всеславьевичь киевской: Михаиле сыну даниловичю! буди ты от меня пожалованъ, злата казна про тебя не запечатана, драгоценное платье про тебя не изношено, добрыя кони стоятъ не объезжаны. — Тогда сталъ говоритъ младъ михаило сынъ даниловичь: «Государь мой великій князь владимеръ всеславьевичь киевской! много твоего государскаго жалованья; пожалуи, государь, *отпусти ты меня к батюшке даниле ивановичю в монастыръ постритца; а у тебя, государя моего, в великомъ столномъ граде киеве лихи оговорщики: не велятъ тебѣ, великому князю владимеру всеславьевичю киевскому, служитъ верою и правдою* и вочью неизменя» (?) — Потомъ велики князь владимеръ всеславьевичь киевской отпустилъ млада михаилу сына даниловича *двенатцати летъ* к отцу его данile ивановичю в монастырь для пострижения в монашески чинъ. Тогда младъ михаила сынъ даниловичь великому князю владимеру всеславьевичю киевскому поклонился и чюднымъ образомъ помолился и поехалъ к отцу своему даниле ивановичю в монастырь. *И приехавши в тотъ монастырь, постригся в монашески чинъ*, и сталъ в томъ монастыре жить в великои славе и чести до смерти своеи. Темъ сия исторія конецъ восприяла».

Сообщенная здѣсь впервые сказка-побывальщина, сохранившая во всемъ своемъ складѣ слѣды былиннаго изложенія и нерѣдко цѣлые стихи, интересна, не столько подробностями языка

Digitized by Google

и указаніями на другихъ богатырей и пѣсни кіевскаго цикла, сколько своими отношеніями къ разсмотрѣннымъ выше былинамъ о Михаилѣ Даниловичѣ №№ 1, 2 и 3. Характеризуя послѣднія, героемъ которыхъ представился г. Безсонову не Михайло, а отецъ его Данило, издатель сборника Кирѣевскаго усмотрѣлъ въ нихъ «отрывокъ сказаній о послѣднихъ дняхъ нѣкогда грознаго и страшнаго богатыря (т. е. Данилы): будемъ ожидать открытія пѣсенъ о былой его славѣ» [1]). Если ожиданія эти не оправдались по отношенію къ біографіи Данилы, то для критики пѣсенъ о Михаилѣ Даниловичѣ «Гистория» предлагаетъ весьма важный матеріалъ.

«Гистория» ни что иное, какъ прозаическій пересказъ былины, стихъ которой иногда легко возстановить, удаливъ не нужныя повторенія. Примѣры легко подобрать во всѣхъ частяхъ текста. Такъ въ началѣ:

Бысть во стольномъ городѣ во Кіевѣ
У великаго князя Владиміра
Было пированіе почестное
На русскіе сильные богатыри.
Пьетъ, ѣстъ великій князь, тѣшится,
А надъ собою кручины не вѣдаетъ и т. д.

Или:

Какъ побью я побоище
И поѣду къ стольному граду Кіеву
Къ великому князю Владиміру,
Будетъ мнѣ честь и хвала
Отъ великаго князя Владиміра
И отъ своей братьи великая.

«а какъ побью я побоище и *с того побоища* поеду к столному граду киеву к великому князю владимеру *всеславьевичу киевскому*, *то* будетъ мнѣ честь и хвала от великаго князя владимера *всеславьевича киевскаго* и от своеи братьи великая».

Грамотнику перескащику принадлежитъ, вѣроятно, эпитетъ Владиміра: *великій князь*, вмѣсто «ласковаго», и такія формы

[1]) Пѣсни, собранныя П. В. Кирѣевскимъ в. III, приложенія стр. IV.

Digitized by Google

какъ *бысть*, *хощетъ*, *рече*, *азъ*, и т. п.; въ остальномъ сохранился народный словарь, въ которомъ замѣтимъ: *шеломъ* въ значеніи холма: изъ шелому изъ баканова, на шеломъ на бакановѣ (трижды); сл. шеломя въ Словѣ о Полку Игоревѣ; шеломя окатисто въ былинѣ о Михаилѣ № 2; шеломя окатное (оскатное) въ былинѣ объ Ильѣ Муромцѣ и Ермакѣ Рыбн. I, 103, 104; шеломы окатистые (Пам. великорусск. нар. Прибавл. къ Изв. Акад. Наукъ, Спб. 1855, стр. 77. Слич. стр. 118, 119, 123: по замѣчанію записавшаго былину шеломя значитъ — холмъ необрывистый, пологій. — Ср. шеломъ — въ смыслѣ утеса, Каз. губ.). — *Сердце неуимчиво* (Даль a. v. неуимчивое). — *Добраго коня наступчитова* (дважды); сл. Кир. Пѣсни II, 64: настучатый; VIII, 7, тоже, о конѣ: съ перевозу-то съ васъ беру По добру коню наступчату; у Даля помѣчено лишь: наступчивый; сл. Кир. Пѣсни II, 45, Рыбн. I, 82, 15, IV, 101: наступчивый (о конѣ). — И сталъ *напущать* онъ на полки татарские, что *ясенъ соколъ на стада на галечья;* сл. Слово о Полку Игоревѣ: не .i. соколовъ на стадо лебедѣй пущаше, и выше стр. 21 прим. 2. — «Ва рвахъ тыкали *тарчи* вострыя, крыли *полстьми* (ркп. полстыми) ордынскими, делали мосты *опрометныя*. Сл. стар. торчъ = копейное древко, ратовище (Даль a. v. торгать); Кир. I, 3, стр. 120: Заплетайте вы туры высокія, А ставьте *поторчины* дубовыя, Колотите вы надолбы желѣзные; торчея Псковск. Тверск. = замѣтка на полѣ, тычка (Дополн. къ Оп. областн. великор. языка a. v. торчея и поторкать. Сл. Рыбн. I, 30, 111: Гдѣ было татарина кольемъ тарыкать; ib. 136, 175: сталъ косматаго бурушка потаркивати). — Прилагательному *опрометный* Даль a. v. даетъ лишь значеніе: скорый, легкомысленный и т. п.; опрометные мосты, несомнѣнно, перекинутые: во рвахъ натыканы ратовища и на нихъ раскинуты полости — будто ровное мѣсто: въ эту то западню и попадаетъ богатырь. — *Дограбился* до *сотка* каменнаго и тутъ полки клонилъ.

Названіе холма «*бакановымъ*» принадлежитъ къ реальнымъ подробностямъ русскаго эпоса, и если я не ошибаюсь, еще

Digitized by Google

встрѣчается въ поющихся нынѣ пѣсняхъ. (Сл. впрочемъ: барханъ — отдѣльный песчаный холмикъ въ землѣ Ур. Каз. войска, и Рыбн. II, № 11, стр. 41: А Добрыня Никитовичъ на Воргановыхъ горахъ). — *Таврyевичъ*, отечество Бахмета (= царище Уланище № 2-го), встрѣчается въ былинахъ о Щелканѣ Дудентьевичѣ въ формѣ Таврольевичъ.— *Три брата братовича* — это не братья-ли Сбродовичи другихъ пѣсенъ? — О семи *ширскихъ князьяхъ* я ничего не знаю. — Интересно указаніе на былину о Ставрѣ Годиновичѣ, посаженномъ въ темницу — по особой формѣ его имени: *Ставерха*. — «*Турей рогъ меду сладкова*» является необычной замѣной эпической чаши; *тридцать*, какъ типическое число богатырей Владиміра, чередуется въ былинахъ съ двѣнадцатью и семью (сл. напр. былины о семи богатыряхъ и о томъ, какъ перевелись на Руси богатыри). — Отношенія богатырей къ князю представляются, какъ служилыя: Илья Муромецъ — его вѣрный слуга, живетъ у него тридцать три года; въ былинѣ у Кирѣев. № 2 Данило служитъ у него пятьдесятъ годовъ и на девяностомъ отпрашивается въ монастырь (сл. Гисторію: азъ я в Киевѣ жилъ девяносто летъ, выезжаючи ис Киева побивалъ девяносто побоищевъ).

Гисторія не знаетъ разсказа, съ котораго начинается Кир. № 2: какъ старый Данила просится у князя на покой; я предполагаю, что этотъ эпизодъ (вызванный желаніемъ объяснить себѣ, почему отецъ Михаила живетъ въ монастырѣ), можетъ быть, поздняго происхожденія. — Затѣмъ Гисторія совпадаетъ съ ходомъ былинъ 1 и 2, опуская подробность, вѣроятно, принадлежавшую къ древней формаціи сказанія: о томъ, что конь Михаила, сбросивъ его, прибѣжалъ къ отцу, и тотъ выходитъ отмстить за сына, котораго считаетъ убитымъ, встрѣчается съ нимъ и, не признавъ его, готовъ съ нимъ сразиться (см. № 2).— Въ концѣ всѣ три редакціи расходятся другъ съ другомъ: въ № 1 отецъ и сынъ вмѣстѣ ѣдутъ въ Кіевъ; въ № 2 Данило идетъ въ монастырь, а Михайло къ князю Владиміру. Такъ и въ Гисторіи — съ тою разницею, что разсказъ здѣсь поведенъ

Digitized by Google

дальше. Это-то продолженіе, которое я считаю не придѣланнымъ къ Гисторіи, а опущеннымъ въ №№ 1 и 2, представляется мнѣ особенно важнымъ, такъ какъ оно раскрываетъ отношенія сѣверно-русскихъ былинъ о Михаилѣ Даниловичѣ къ малорусской легендѣ о Михайликѣ.

Михайло возвращается въ Кіевъ съ побѣдой, но у Владиміра его оговорили: будто онъ у дѣла царскаго не былъ, а вмѣсто того пилъ, да ѣлъ, да бражничалъ. Раскручинился Владиміръ, велитъ посадить Михаила въ яму глубокую, давать ему въ недѣлю по снопу овсяному за выслугу — а Илью Муромца посылаетъ провѣдать о побоищѣ: коли Михайло въ самомъ дѣлѣ побилъ силу-рать великую, онъ его изъ тюрьмы выпуститъ. Илья привозитъ вѣсти о побѣдѣ, и Владиміръ не только освобождаетъ Михаила, но и хочетъ его пожаловать. Михайло отъ всего отказывается: въ Кіевѣ ему нѣтъ житья отъ лихихъ оговорщиковъ, и онъ проситъ князя отпустить его въ монастырь, гдѣ онъ и постригся.

Развязка напоминаетъ, въ общихъ чертахъ, былину о Суханѣ или Сухманѣ Одихмантьевичѣ, одномъ изъ такъ называемыхъ старшихъ богатырей кіевскаго цикла [1]). Вызвавшись достать Владиміру живьемъ лебедь бѣлую, онъ отправился за ней, но встрѣтилъ по дорогѣ сорокъ тысячъ татаръ поганыхъ и побилъ ихъ. Совершивъ этотъ подвигъ, онъ возвращается къ Владиміру, но тотъ не повѣрилъ его разсказу и велитъ посадить его въ глубокій погребъ. Богатыри, посланные Владиміромъ, донесли ему, что они дѣйствительно видѣли побитую татарскую рать. Тогда Владиміръ велитъ привести къ себѣ Сухмана и хочетъ его пожаловать; но оскорбленный княземъ Сухманъ не идетъ къ нему: «не умѣлъ меня солнышко миловать, не умѣлъ меня солнышко жаловать, а теперь не видать меня во ясны очи». Выдергивалъ онъ листочки маковые съ тыихъ ранъ со кровавыихъ, а самъ приговаривалъ: «потеки Сухманъ-рѣка отъ моей крови горючія, отъ горючія крови отъ напрасныя».

[1]) Рыбн. I, № 6, стр. 26 и слѣд.

Digitized by Google

Въ Гисторіи-былинѣ о Михаилѣ — исходъ разнится тѣмъ, что оскорбленный витязь уходитъ въ монастырь. Удаленіе отъ міра обыкновенно освящало собою конецъ долгой, иногда тревожной боевой жизни: какъ Данило въ № 2 живетъ въ розни съ женою, спасаясь въ монастырѣ, такъ часто въ нашей исторіи полюбовно расходились въ старости своей супруги, чтобъ остатокъ дней посвятить одному Богу [1]). Какъ на западѣ пресыщенный подвигами и успѣхами рыцарь запирался въ келью и герои западнаго эпоса, Ренò de Montauban и Вальтеръ Аквитанскій кончаютъ дни въ святости — такъ и объ Ильѣ Муровцѣ существуютъ преданіе, что онъ посхимился, «*вселился въ пещеру*», построилъ «церкву пещерскую, тутова старъ и *окаменѣлъ*» (сл. О. Миллеръ, Илья Мур. стр. 797 и слѣд.), сталъ каликой (Чоботокъ Кольнофойскаго?) [2]) — и слѣдуетъ, быть можетъ, приписать одному случаю, что этотъ эпизодъ выпалъ изъ его былинъ. Но духъ отваги, крѣпость мышцъ не оставляютъ этихъ витязей-отшельниковъ и подъ иноческой рясой: въ минуту опасности Вальтеры, Ренò, Ильзаны выходятъ изъ монастырскихъ затворовъ и совершаютъ чудеса храбрости — какъ Данило Игнатьевичъ въ былинахъ о его сынѣ и Старчище Билогремлище (Пилигримище), крестовый батюшка Василья Буслаевича — въ былинахъ о послѣднемъ. — Врагамъ на руку это удаленіе богатырей

---

[1]) Кир. I. с. III прилож. стр. III. Въ былинѣ № 2 просвѣчиваетъ и другой мотивъ удаленія Данилы въ монастырь: недовольство на князя: жилъ онъ у него пятьдесятъ лѣтъ, не нажилъ ни золотой казны, ни двора широкаго. Да и сила у меня была малая (равная), прибавляетъ онъ иронически; жаловать было не за что: онъ убилъ всего 50 царей, а темной силы и смѣту нѣтъ.

[2]) Чоботокъ = калига (откуда калика)? Впрочемъ, Лассота отличаетъ богатыря Чоботка отъ Ильи: «ein Riesz und Bohater Czobotka genendt, von dem sagt man, dass er einmals von neben seinen Feinden unversehens überfallen worden, gleich wie er den einen Stiefel angelegt; als er aber in der Eill zu keiner andern Wehr kommen können, hat er sich mitt dem andern Stiefel, so er noch nicht angezogen, zur Gegenwehr gesetzt undt sie alle damit erlegt und davon den Nahmen bekommen. — Въ русскихъ былинахъ богатыри, застигнутые врасплохъ, схватываютъ ослядь желѣзную, или отмахиваются татариномъ, взявъ его за ноги, либо колпакомъ, шляпой «земли греческой». Отмахиваніе чоботомъ могло изчезнуть въ сѣверно-русскихъ пересказахъ.

Digitized by Google

отъ ратнаго дѣла: въ былинѣ о Михаилѣ Даниловичѣ № 2 невѣрные цари подходятъ подъ Кіевъ, когда довѣдались,

Што во Кіеви богатыри ушли въ монастыри,

посхимились. Побѣдоносные въ борьбѣ съ земными врагами они не устояли въ борьбѣ съ нездѣшней силой, принуждены ей покориться. Былина о томъ, какъ перевелись на святой Руси богатыри, образно представляетъ этотъ моментъ.

Выѣхали однажды на Сафатъ рѣку Илья и Добрыня, Алеша Поповичъ и др.; на восходѣ краснаго солнышка видятъ — черезъ рѣку переправляется несмѣтная сила басурманская. Бросились они на нее, стали колоть-рубить, изрубили силу поганую.

И стали витязи похвалятися:
«Не намахалися наши могу́тныя плечи,
«Не уходилися наши добрые кони,
«Не притупились мечи наши булатные!»
И говоритъ Алеша Поповичь младъ:
«Подавай намъ силу нездѣшнюю:
«Мы и съ тою силою, витязи, справимся!»
Какъ промолвилъ онъ слово неразумное,
Такъ и явились двое воителей,
И крикнули они громкимъ голосомъ:
— А давайте съ нами, витязи, бой держать,
— Не глядите, что насъ двое, а васъ семеро.
Не узнали витязи воителей;
Разгорѣлся Алеша Поповичь на ихъ слова,
Поднялъ онъ коня борзаго,
Налетѣлъ на воителей
И разрубилъ ихъ по поламъ со всего плеча:
Стало четыре — и живы всѣ.

Такъ-же двоится нездѣшняя сила подъ ударами Добрыни, Ильи и всѣхъ витязей вмѣстѣ:

Стали они силу колоть-рубить,
А сила все растетъ да растетъ,
Все на витязей съ боемъ идетъ.

Digitized by Google

Испугались богатыри, побѣжали въ каменныя горы, въ темныя пещеры, да тамъ и окаменѣли. Съ тѣхъ поръ и перевелись витязи на святой Руси [1]).

Старые герои удаляются на склонѣ дней, побѣжденные христіанской идеей, въ пещеры, въ горы, т. е. въ монастыри. У насъ «монастыреве на *горахъ* сташа, черноризци явишася», говоритъ Иларіонъ [2]); «богатыри ушли въ монастыри».

Этимъ удаленіемъ пользуются враги, но находятъ себѣ неожиданный отпоръ; въ Guy de Bourgogne молодое поколѣніе паладиновъ побѣждаетъ сарацинское войско; у насъ такая нежданная побѣда достается двѣнадцатилѣтнему Михаилу Даниловичу. Но и онъ удаляется въ монастырь, обиженный княземъ, какъ другіе уходили въ него въ юныхъ лѣтахъ и полные силъ, избѣгая мірскаго соблазна. Такъ разсказывается о сынѣ перваго боярина Изяславова, по имени Іоанна: почувствовавъ въ себѣ сильное призваніе къ иноческой жизни, онъ явился къ пещерѣ Антонія, облекшись въ свѣтлую одежду, на богато убранномъ конѣ, окруженный отроками, и когда отцы пещерники при встрѣчѣ поклонились ему, по обычаю, какъ вельможѣ, онъ самъ поклонился имъ до земли; потомъ снялъ съ себя боярскую одежду и положилъ ее передъ Антоніемъ, поставилъ передъ нимъ своего коня и сказалъ: Твори съ нимъ, что хочешь; я уже презрѣлъ все мірское, хочу быть инокомъ, жить съ вами въ пещерѣ, и никогда не возвращусь въ домъ свой. — Его постригли подъ именемъ Варлаама [3]).

III.

Пѣсенныя сказанія о Михаилѣ Даниловичѣ могутъ быть сведены къ слѣдующей схемѣ.

---

[1]) Кир. IV, стр. 108—115. Съ окаменѣніемъ богатырей сл. старосѣв. stein въ значеніи кельи отшельника, Fms. X, 373; setjask i stein, Nj. 268, Grett. 162, Trist; gefa sik i stein, Játv. ch. 8; sitja í helgum steini.

[2]) Прибавл. къ Твор. св. Отц. II, 241.

[3]) Исторія русск. церкви Макарія, 2-е исправл. изданіе, т. II, стр. 53—55.

Digitized by Google

1. Михаилъ — юный богатырь; ему двѣнадцать лѣтъ.

2. Татары съ царемъ Уланищемъ подходятъ подъ Кіевъ.

3. Михаилъ выходитъ противъ нихъ. Владиміръ его останавливаетъ:

Младъ Михайло сынъ Даниловичъ,
Малымъ ты малёшенекъ
А молодымъ ты молодёшенекъ:
Всего тебѣ отъ роду двѣнадцать лѣтъ;
А умомъ ты, Михайло, глупёшенекъ,
Въ чистомъ полѣ не бывывалъ,
Кривого человѣка не видывалъ,
На крѣпкомъ дѣлѣ не стаивалъ,
Ребячьимъ умомъ говоришь.
Отвѣтъ держитъ младъ Михайло сынъ Даниловичъ:
Государь князь Владиміръ Всеславьевичъ!
Вели, государь, поимать гоголя
И вели держать его три года
Да пусти того гоголя на воду,
Умѣетъ-ли гоголь по водѣ плавати?
Такъ-то богатырское сердце неуимчиво. («Гисторія»).

Тогда Владиміръ подноситъ ему чару зелена вина («турей рогъ меду сладкова») говоритъ ему: «буди ты пожалованъ во всемъ столномъ граде Киеве».

4. Михаилъ побиваетъ татаръ и убиваетъ царище Уланище.

5. Лихой оговорщикъ (далѣе въ гисторіи говорится о лихихъ оговорщикахъ) наклеветалъ на него передъ княземъ, который его заточаетъ.

6. Михайло удаляется въ монастырь, не смотря на уговоры князя и на обѣщаніе наградъ:

Михаиле сыну Даниловичу,
Буди ты отъ меня пожалованъ:
Злата казна про тебя не запечатана,
Драгоцѣнное платье не изношено,
Добрые кони стоятъ не объѣзжаны.
— Говоритъ младъ Михайло сынъ Даниловичъ:
Государь великій князь Владиміръ Всеславьевичъ,

Digitized by Google

Много твоего государскаго жалованья.
. . . . . .
У тебя въ стольномъ градѣ Кіевѣ,
Въ градѣ Кіевѣ лихи оговорщики,
Не велятъ тебѣ служить вѣрой-правдою. («Гисторія»).

Подъ эту схему не трудно подвести и ту, которую мы составили выше на основаніи данныхъ, извлеченныхъ изъ малорусскихъ легендъ о Михайликѣ. Существенная разница состоитъ въ перестановкѣ двухъ §§ и въ измѣненіи мотива оговора, клеветы. Вотъ какъ перестраивается разсказъ о Михайликѣ въ примѣненіи къ схемѣ былинъ о Михаилѣ Даниловичѣ:

1. Михайликъ — юный богатырь; ему 7 или 12 (вмѣсто 18) лѣтъ.

2. Татары — юланове подходятъ подъ Кіевъ.

3. Михайликъ выходитъ противъ нихъ, Владиміръ его останавливаетъ: «Михалятко-дитятко! молоде ти и неспосібне, то тра щоб бути літ 20 або 30, тоді хіба за меч можна братись». — Михаилъ отвѣчаетъ:

Господару Цару Володимеру!
Возьми ти утятко молоденьке,
І пусти на море синеньке:
Воно попливе як і стареньке.

(Владиміръ подносилъ ему чашу, говорилъ что «часть Кіива на тебе иде»).

4. Михайло побиваетъ татаръ-юлановъ.

5. Кіевляне оговариваютъ Михайлика.

6. Онъ удаляется, не смотря на то, что Владиміръ останавливаетъ его словами, являющимися, въ возстановленномъ текстѣ былины, эпическимъ дублетомъ эпизода, стоявшаго уже въ § 3, и въ немъ единственно удержаннаго русскими пересказами.

Владиміръ говоритъ Михайлику:

В тебе чаша золотая,
Вина повна
Завжде,
І часть Кіива на тебе йде.

Digitized by Google

Михайликъ отвѣчаетъ:

Господару-Цару Володимеру!
Так, в мене чаша золотая
Вина повная
Завжде....
І часть Київа на мене йде,
Али Київська громада,
То зла в неї рада.

(въ редакціи Кулиша: Ой Кияне, Кияне, панове громада — Погана ваша рада).

Онъ удаляется въ Царьградъ, унося съ собою золотыя ворота. Тамъ онъ живетъ, питаясь водой и просвирою. Въ передачѣ Драгоманова онъ «поїхав за якісь *гори.... и став там жити*»: на горахъ или въ горахъ, т. е. въ монастырѣ или въ пещерахъ, гдѣ онъ спасается, подвергая себя посту?

Какъ видно, содержаніе сѣверноруссскихъ былинъ о Михаилѣ и южнорусской легенды о Михайликѣ, за немногими исключеніями, совпадаетъ одно съ другимъ. Главное отличіе, опредѣлившее и перетасовку содержанія, состоитъ въ требованіи Кіевлянъ — выдать Михаила татарамъ, о чемъ былины ничего не знаютъ. Въ послѣднихъ вся вина падаетъ на Владиміра, повѣрившаго оговорщикамъ, тогда какъ въ южнорусской легендѣ вина «злой рады» принадлежитъ кіевлянамъ, и князь нехотя подчиняется ей, обнаруживая дружественныя отношенія къ молодому Михаилу. Можетъ быть, мы вправѣ говорить о двухъ редакціяхъ одного и того-же сказанія, распредѣлившихся между сѣверомъ и югомъ. Южная редакція сохранила въ легендѣ о Михайликѣ, не смотря на ея благочестиво-мистическую обработку, черты и отношенія древнѣйшей пѣсни, зародившейся въ дружинномъ быту и преслѣдовавшей княжескіе интересы въ разрѣзъ съ интересами земства, вѣча, громады: ея-то злая рада заставила удалиться Михаила, потому что татары требовали его выдачи и горожане опасались за себя; князь долженъ склониться къ ихъ желанію, и Михаилъ идетъ; Владиміру хотѣлось-бы удержать

Digitized by Google

Михаила, своего сродника: не ходи, тебѣ хорошо живется, у тебя чаша всегда полная, да и часть Кіева тебѣ достанется. Но Михайликъ отвѣчаетъ указаніемъ — на злую раду громады, съ которой не желаетъ вѣдаться — и какъ бы въ насмѣшку надъ нею одинъ побиваетъ непріятельскую рать. — Мистическая легенда обратила эту побѣду въ какое-то чудо.

Мы имѣемъ дѣло съ пѣснью, отзывающеюся той порой, когда городская громада-вѣче могла еще изгонять князя дружинника, а въ дружинной средѣ складывались пѣсни про князя, выжитаго трусливыми горожанами и одержавшаго, имъ на зло, блестящую побѣду надъ вражьимъ войскомъ. Въ этой связи родственныя отношенія Владиміра къ Михаилу, о которыхъ говоритъ южнорусская легенда, представляютъ древнюю черту, о которой сѣверноруссkія былины забыли. Въ нихъ Владиміръ является единодержавнымъ властителемъ Руси, у него нѣтъ ни братьевъ, ни сыновей, ни сродниковъ; богатыри находятся у него въ услуженіи; такъ и Илья Муромецъ. Между тѣмъ по свидѣтельству норвежской Тидрекъ-саги (XIII в.) ярлъ Иліасъ греческій (т. е. русскій) является братомъ Владиміра — и мы не имѣемъ никакого права заподозривать сагу въ ошибкѣ и извращеніи другихъ, болѣе древнихъ отношеній.

Если извращеніе произошло, то всего скорѣе его ожидать именно въ кругу сѣверно-русскихъ былинъ. Отрѣзанныя отъ почвы, на которой онѣ создались, отдѣленныя цѣлыми вѣками отъ историческихъ отношеній, которыя воплотились въ нихъ впервые, онѣ поневолѣ должны были исказить ихъ въ уровень съ новой исторической средой и той общественной и природной обстановкой, въ которой имъ суждено было доживать свою вѣковую жизнь. Пріуроченіе вышло не полное. Образы южнорусской природы обратились въ общія мѣста, не разцвѣтясь новыми сѣверными красками; преувеличенію открылось широкое поле, потому что перепѣвалась не своя пѣсня, прямо вынесенная изъ жизни, изъ своего непосредственнаго прошлаго, однимъ словомъ изъ тѣхъ источниковъ, изъ которыхъ пѣвецъ могъ-бы по-

Digitized by Google

стоянно почерпать чувство мѣры и норму вѣроятія: перепѣвалась пѣсня привнесенная, которую слѣдовало истолковать и переложить на ново, иначе она была-бы полупонята. Отсюда явленіе шаржа: татарина, этого сравнительно поздняго, общаго врага русской земли, онъ почти не коснулся; но онъ являлся во всей силѣ, когда на сцену выходило Идолище поганое, Змѣй или Старчище-пилигримище, съ исполинскимъ колпакомъ-колоколомъ и клюкой, или — на этотъ разъ татаринъ — царище Уланище (Кир. 1. с. № 2):

Вить ушишша-та у царишша — быдто блюдишша,
А глазишша-та у царишша — быдто чаши пивныя,
А носишшо-то у царишша — быдто палица боевая.

Въ чертахъ этого шаржа несомнѣнно сказалось сѣверно-русское народное примѣненіе, вѣроятно, не останавливавшееся на однихъ внѣшнихъ сторонахъ эпоса (деревни, вотчины Гисторіи), а проникавшее въ его суть и глубь, чтобы пересоздать его по своей мѣркѣ. Вѣроятно, этому процессу принадлежатъ сословныя характеристики богатырей, сдѣлавшія Алёшу сыномъ попа, Добрыню бояриномъ и т. д. Надо полагать, что въ древнихъ пѣсняхъ объ этихъ богатыряхъ были данныя, изъ которыхъ, при извѣстныхъ средствахъ примѣненія, могли выработаться позднѣйшіе сословные типы. Тоже можно замѣтить и объ Ильѣ Муромцѣ: представленіе его крестьяниномъ принадлежитъ, быть можетъ, сѣверорусской порѣ эпоса: въ старыхъ пѣсняхъ о немъ открылись сѣвернымъ сказателямъ черты, которыя были *такъ* поняты или *такъ* истолкованы: въ богатырѣ, подвиги котораго были имъ особенно симпатичны, они увидѣли своего героя, крестьянина-богатыря. Въ XIII вѣкѣ его знали еще ярломъ-дружинникомъ.

Подобнаго рода процессъ, примѣненія и односторонняго пониманія, совершился и надъ древней былиной о Михаилѣ. Распря громады-вѣча съ княземъ, лежавшая въ ея основѣ, была забыта — вмѣстѣ съ забвеніемъ вѣчевыхъ порядковъ, являющихся

Digitized by Google

уже со второй половины XIV вѣка — лишь въ видѣ исключенія. Это вызвало въ былинѣ новый мотивъ: вмѣсто совѣта громады явились оговорщики, а вмѣстѣ съ ними и роль Владиміра приняла существенно враждебную окраску: онъ уже не дѣйствуетъ, увлеченный народнымъ рѣшеніемъ, противъ своей воли: онъ послушался оговора, и вся вина лежитъ на немъ. — Сѣверно-русскій сказитель, не понявъ участія громады, свелъ историческій моментъ борьбы между княземъ и вѣчемъ — къ княжескому капризу, отъ котораго страдаетъ неповинный дружинникъ.

При толкованіи русскихъ былинъ необходимо слѣдуетъ имѣть въ виду, что мы имѣемъ дѣло съ матеріаломъ, подвергавшимся не только историческому и бытовому примѣненію, но и всѣмъ случайностямъ устнаго пересказа, не рѣдко собирающаго въ одно, что пѣлось порознь, или-же разбрасывающаго по разнымъ пѣснямъ и лицамъ, что пѣлось въ одной пѣснѣ и объ одномъ лицѣ. — При такомъ качествѣ матеріала въ высшей степени важно бываетъ — опереться на источникъ, стоящій внѣ его, по крайней мѣрѣ отъ него обособившійся и не пережившій всѣхъ его превращеній. Я разумѣю, въ данномъ случаѣ, малорусскую легенду о Золотыхъ воротахъ. Сравненіе ея съ нашими былинами о Михаилѣ позволило намъ возстановить съ нѣкоторою вѣроятностью ихъ первичную схему. Слѣдующій разборъ дастъ намъ возможность внести въ неё нѣсколько другихъ подробностей, вѣроятно ей принадлежавшихъ. — Обратимся къ былинамъ о Ермакѣ.

IV.

Гильф. № 92. Калинъ царь посылаетъ къ князю Владиміру татарина съ требованіемъ — очистить для него палату княженецкую, подворья богатырскія. Владиміръ обращается къ помощи своихъ богатырей, и они *выѣзжаютъ* изъ Кіева, обѣщая съ непріятелемъ «поправиться». Былъ у *Владиміра* любимый *племничекъ*,

Digitized by Google

Мла́дый Ермакъ Тимофеевичъ, —
А приходитъ онъ къ дядюшкѣ къ князю Владиміру,
А бьетъ челомъ, покланяется:
«А дядюшка князь ты Владиміръ стольнё-кіевской!
«А дай мнѣ прощеньице благословленьице
«А изъ города изъ Кіева повыѣхать!»
А прогóворитъ князь Владиміръ стольнё-кіевской:
— Ай же любимый мой племничекъ,
— Мла́дый Ермакъ Тимофеевичъ!
— *А ты младешенекъ да ты глупешенекъ,*
— *А отъ роду вѣку двѣнадцать лѣтъ,*
— А устрашишься ты вѣдь ужáхнешься
— Силы войска татарскаго:
— Не дамъ тебѣ прощеньица благословленьица
— А изъ города изъ Кіева повыѣхать. —
А спрогóворитъ младый Ермакъ Тимофеевичъ:
«Дядюшка князь Владиміръ стольно-кіевской!
«А ты дашь мнѣ прощеньице, повыѣду,
«Аль не дашь мнѣ прощеньица, повыѣду».

Выбравъ на конюшнѣ коня добраго, взявъ копье и палицу, онъ выѣзжаетъ изъ Кіева, видитъ въ полѣ шатры, гдѣ расположились богатыри, которыхъ упрекаетъ, что они тѣшатся, забавляются, тогда какъ Владиміръ остался кручиноватъ, печаловатъ. Богатыри велѣли ему взлѣсть на сырой дубъ — поглядѣть на войско татарское; когда онъ долго не возвращается, посылаютъ за тѣмъ-же Алешу Поповича. Смотритъ Алеша съ сыра дуба— а Ермакъ ѣздитъ по татарской силѣ, куда ѣздитъ — туда улица, а повернетъ — переулками. Къ нему отряжаютъ Добрыню, чтобъ онъ уговорилъ его словами ласковыми, удержалъ баграми желѣзными, укротилъ-бы сердце богатырское. (Сл. Рыбн. I, № 21). — Былина № 105 Гильф. открывается такимъ-же посольствомъ Калина, которому Илья Муромецъ отвозитъ княжескіе подарки; испросивъ у Калина сроку на три мѣсяца, Илья *отъѣзжаетъ* на гору Латинскую, гдѣ «стоятъ воины кіевскіе — тридцать воиновъ безъ воина». Между тѣмъ Владиміръ повѣсилъ буйну голову; «нѣтъ во Кіевѣ защитчиковъ», говоритъ онъ

Digitized by Google

племяннику, Ермаку Тимофеевичу — а тотъ просится у него выѣхать «во тую силу во поганую — попробовать своихъ плечъ богатырскіихъ». Владиміръ отказываетъ ему въ этомъ, но даетъ свое благословенье — выѣхать на горушку Латынскую. Вмѣсто того Ермакъ, выбравшись изъ Кіева, обращается на Калиново войско, которое «вало́мъ ва́литъ». Илья увидѣлъ его съ горы и посылаетъ къ нему Алешу Поповича, а за тѣмъ Добрыню — упросить его словами ласковыми, накинуть на него «храпы бѣлые — чтобы укротилъ свое сердце богатырское». Не удается это ни Алешѣ, ни Добрынѣ, ни самому Ильѣ — и былина кончается тѣмъ, что самъ Илья, не смогши укротить юнаго богатыря, вмѣстѣ съ нимъ пускается побивать Татаръ. — Сл. Рыбн. I № 20: Владиміръ шлетъ Калину подарки по совѣту богатырей, *стоящихъ на заставѣ* и посылающихъ къ нему гонца; двѣнадцатилѣтній Ермакъ — *племянникъ* князя; Илья смотритъ на его богатырскіе подвиги со Скатъ-горы; посылаетъ удержать его Алешу, Добрыню, укрощаетъ его самъ. «Тутъ молодой Ермакъ онъ *преставился* (?)». Богатыри побиваютъ Калиново войско. — Въ былинѣ у Кир. I, 1 стр. 58—66 мѣсто Калина занимаетъ Мамай, Владиміръ проситъ у него срока на три мѣсяца, по совѣту Ильи, который *отправляется* въ поле за тридевятью богатырями: Алешей, Самсономъ, Свѣтогоромъ, Дономъ Ивановичемъ, Иваномъ Колывановичемъ. Онъ встрѣчаетъ ихъ, и они просятъ его войти во бѣлъ шатеръ, выпить чару зелена вина. Съ той ли чары Илью хмѣль зашибъ — и онъ засыпаетъ на двѣнадцать дней. Между тѣмъ Владиміръ «посылаетъ ко Ильѣ онъ *племянника*, — молодова Ермака Тимоѳеича» — далѣе Ермакъ величаетъ Илью дядюшкой; — о томъ что онъ дѣлаетъ это по настоятельной просьбѣ молодаго богатыря, а не по своей волѣ, — нѣтъ рѣчи. Ермакъ наѣзжаетъ на шатеръ, отказывается войти въ него и испить чару — и, оборотивъ коня къ Кіеву, вступаетъ въ бой съ татарами, обступившими городъ:

Digitized by Google

Побилъ онъ силы Мамаевой безъ счету,
А силы все, кажись, не убыло,
А Ермакъ изъ силы выбился.

Онъ ложится опочивъ держать, а богатыри тѣмъ временемъ доканчиваютъ побѣду и вмѣстѣ съ Ермакомъ возвращаются въ Кіевъ.—Былина переходитъ далѣе въ другую (?): о боѣ Ермака съ Бабищей Мамаишной. — Эпическое выраженіе, что вражьей силы все «не убыло», разработано въ нѣкоторыхъ былинахъ въ извѣстный уже намъ эпизодъ о гибели богатырей на Руси. Такъ въ № 138 Гильферд.: самъ Владиміръ по совѣту Ильи, везетъ подарки Калину; всѣ двѣнадцать богатырей *выѣзжаютъ* на заставу великую, между тѣмъ какъ Владиміръ одинъ остается въ Кіевѣ, а за Кіевъ градъ постоять некому.

Съ того царева со ка́бака,
Зъ-за тыхъ зъ-за бочекъ зъ-за винныихъ,
Повыскочилъ младый Ермакъ Тимоееевичъ,

называетъ Владиміра *крестнымъ батюшкой*, проситъ коня, чтобъ поѣхать на заставу; Владиміръ отговариваетъ его, но затѣмъ принужденъ уступить. Далѣе былина развивается, какъ № 92 Гильф. (сырой дубъ), но представляетъ своеобразное окончаніе: по наказу Ильи богатыри скрутили Ермака, вывели изъ силы великой, не то онъ, младый вьюношь, перервется, не будетъ впредь богатыремъ. Послѣ того они принимаются бить татаръ, перебили ихъ, порасхвастались:

«Кабы бы́ла на небо лѣстница,
«Мы прибили-бы мы всю силу небесную».
А тутъ у́бьютъ татарина — станетъ два да три.
Тутъ русскіе могучіе богатыри,
Прибились они, примучились,
И другъ друга приололи, прирѣзали,
Не осталось на Руси богатырей,

кромѣ Ермака, который одинъ возвращается въ Кіевъ. — Такое-же окончаніе представляетъ былина № 121 Гильф.: посоль-

Digitized by Google

ство Калина; Владиміръ не отдаривается; Илья Муромецъ обѣщается постоять за Кіевъ, но проситъ поотдохнуть двѣнадцать дней. Этимъ объясняется *отъѣздъ* богатырей и ихъ отдыхъ въ шатрахъ. Ермакъ также просится у Владиміра, который отговариваетъ его молодостью: ему семнадцать лѣтъ. — Да гдѣ-же родной твой батюшка? спрашиваетъ его Владиміръ:

Мой то родной батюшко ушолъ къ Герману Сергію,
Въ старцы ушолъ постригатися.

Отъѣздъ Ермака, который пріѣзжаетъ къ богатырскимъ шатрамъ; Илья велитъ ему взлѣзть на широкой дубъ, посмотрѣть на войско татарское — послѣ чего онъ отправляется побивать татаръ. Илья также «высталъ ли въ тотъ ши́рокъ дубъ» и также выѣзжаетъ въ поле. Вмѣстѣ они прирубили поганую силу; тутъ расхвастался Илья:

«Какъ явилась-бы тутъ сила небесная,
Прирубили-бы мы силу всю небесную!»
Розрубитъ татарина единаго,
А сдѣлается съ едина два.

«Пересѣлся» тутъ Илья «отъ этихъ татаръ да отъ поганыихъ»:

Ока́менѣлъ его конь да богатырскои,
И сдѣлалися мощи да святыи
Да со стара́ казака Ильи Муромца

(Сл. Рыбн. I, № 22).

Былина Гильф. 69 сохранила въ нѣкоторыхъ чертахъ связь съ той особой рецензіей былинъ о Калинѣ, въ которой Илья Муромецъ сидитъ въ тюрьмѣ, куда заключилъ его Владиміръ и откуда онъ принужденъ его выпустить въ минуту опасности, поклониться ему: тогда Илья ѣдетъ собирать богатырей, разсердившихся на Владиміра за его расправу съ Ильей и *выѣхавшихъ* изъ Кіева. Въ № 69 Гильф., когда Апраксія узнаетъ о требованіяхъ Калина, она говоритъ Владиміру:

Digitized by Google

А й выпущай затюремщиковъ грѣшниковъ,
А й прощай-ко во всѣхъ винахъ великіихъ,
А й какъ всихъ призывай къ себѣ да на почестенъ пиръ,
А й какъ призывай-ко сильнѣихъ могучіихъ богáтырей,
Призывай-ко стáраго казакá да Илью Муромца.
А хоша онъ сердитъ на тебя на солнышка князя на Владиміра,
А може пріѣде къ тебѣ да на почестенъ пиръ.

Далѣе эти аллюзіи не разработаны: Илья на пиру у Владиміра велитъ отправить къ Калину пословъ съ подарками и просить срока, а самъ *уѣзжаетъ* собирать дружину. Между тѣмъ срокъ проходитъ, а Ильи нѣтъ; тогда молодой Ермакъ просится у Владиміра—поѣхать съискать Илью Муромца. Три раза онъ проситъ, три раза отказываетъ Владиміръ и *трижды подноситъ богатырю по чарѣ зелена вина.* Слѣдуетъ отъѣздъ Ермака: онъ прямо направляется къ татарскому войску, въ то время какъ съ другой стороны на него-же наѣзжаетъ Илья съ своей дружиной; богатыри «силу присѣкли до единаго».—Такую же связь съ упомянутымъ выше особымъ цикломъ былинъ о Калинѣ (Илья въ погребу; недовольные богатыри въ отлучкѣ), хотя менѣе ясную, представляетъ Рыбн. I № 19: узнавъ требованія Калина, Владиміръ поочередно обращается за помощью къ Добрынѣ, Михаилу, Потоку, Ильѣ; всѣ отказываются: они не могутъ болѣе служить — стоять за Кіевъ градъ и всѣ «*поворотъ держатъ*». Тогда *племянникъ* Владиміра, младъ Ермакъ Тимоѳеевичъ, просится у него на подвигъ; тотъ удерживаетъ его, но подъ конецъ позволяетъ выбрать коня и ратную сбрую. Ермакъ находитъ богатырей въ шатрахъ, упрекаетъ ихъ; Илья велитъ ему взойти на гору и посмотрѣть на татарскую силу; Ермакъ бьется съ ней три дня и три ночи; проснувшійся Илья спрашиваетъ, вернулся-ли Ермакъ съ горы, и узнавъ что его нѣтъ, выговариваетъ русскимъ богатырямъ: «Погубили вы головку наилучшую, — Бьется тамъ Ермакъ — пересядется!» И богатыри отправляются къ нему на помощь: «Укроти свое сердце богатырское», говоритъ ему Илья, «А мы нонь за тебя поработаемъ». Прибили они всю силу въ три часа.

Digitized by Google

Въ какихъ отношеніяхъ стоятъ эти былины о Калинѣ и Ермакѣ къ тому циклу пѣсенъ, въ которыхъ главную роль играетъ Илья, выпущенный изъ заключенія Владиміромъ? — Илья посаженъ Владиміромъ въ »глубокъ погребъ», богатыри, оскорбленные несправедливостью князя, отказываются служить ему и *выѣзжаютъ* изъ Кіева. Когда является посланный Калина, Владиміръ освобождаетъ Илью, винится передъ нимъ и проситъ защиты; Илья отправляется искать богатырей, находитъ ихъ въ шатрахъ, сообщаетъ просьбу Владиміра. Тѣ не хотятъ о ней слышать — но подъ конецъ соглашаются, и всѣ вмѣстѣ собираются противъ татаръ; между ними названъ одинъ, къ которому Илья и держитъ рѣчь: его крестный батюшка, Самсонъ Самойловичъ (№ 57 Гильф.; сл. № 75 ib.), или дядюшка Самсонъ богатырь (№ 296 ib.), Самсонъ Нанойловичъ (ib. № 304). Но Ильѣ «не спится, мало сòбится»: онъ выѣзжаетъ одинъ, рубитъ рать-силу поганую, его конь перескочилъ черезъ два подкопа татарскихъ, въ третій свалился Илья, а его конь убѣжалъ. Илью ведутъ на казнь; какъ взмолился онъ всѣмъ святителямъ, его конь примчался изъ чиста поля, разорвалъ его путы шелковыя, и Илья стрѣляетъ на ту гору, гдѣ въ шатрахъ покоятся богатыри. Они предупреждены, и являются на встрѣчу Ильѣ (Гильф. № 57). Тоже содержаніе въ № 75 Гильф., только здѣсь богатыри не хотятъ ѣхать на помощь Владиміру и выѣзжаютъ лишь на помощь Ильѣ (сл. ib. № 296; въ № 257 пѣтъ богатырей; въ 304, наоборотъ, забыто заключеніе Ильи, но развитіе тоже, что въ №№ 57 и 296).

Сближая эту былину съ пересказанными выше пѣснями о Ермакѣ и Калинѣ, легко замѣтить общія черты, остающіяся за вычетомъ особенностей: 1) Ермакъ выѣзжаетъ изъ Кіева, когда тамъ *нѣтъ богатырей;* находитъ ихъ покоящимися въ шатрахъ, говоритъ имъ объ опасности, самъ пускается на татарское войско; богатыри являются ему на помощь; между ними главный Илья Муромецъ, который въ одной пѣснѣ Кир. I, 1 стр. 58—66 названъ его дядей. 2) Илья (выпущенный изъ тюрьмы) вы-

Digitized by Google

ѣзжаетъ изъ Кіева, гдѣ *богатырей не «случилося»*, наѣзжаетъ на шатры, проситъ богатырей о помощи, самъ выходитъ противъ татаръ; богатыри выручаютъ его; главный между ними — его дядя или крестный батюшка: Самсонъ Самойловичъ или Наойловичъ. 3) Мы можемъ установить еще третью параллель: между этими былинными сюжетами и пѣснями о Михаилѣ Даниловичѣ. Михаилъ выѣзжаетъ изъ Кіева (Ермакъ, Илья), ѣдетъ за совѣтомъ къ богатырю, какъ Илья и Ермакъ обращаются къ богатырямъ, расположившимся въ шатрахъ, на заставѣ. Родственнымъ отношеніямъ Ильи къ Самсону, Ермака къ Ильѣ, отвѣчаютъ такія-же въ пѣснѣ о Михаилѣ: онъ совѣтуется со своимъ отцемъ, богатыремъ, ушедшемъ въ монастырь, какъ въ одномъ пересказѣ былины объ Ермакѣ (Гильф. № 121) отецъ его также постригся въ старцы. Какъ Илья, такъ и Михаилъ попадаютъ въ подкопы; богатыри являются на помощь Ильѣ, между ними его дядя или крестный батюшка Самсонъ; родной отецъ Михаила догадывается объ его участи, увидѣвъ коня, сбросившаго его (та же черта въ былинахъ объ Ильѣ), и идетъ къ нему на помощь; не признавъ его, онъ готовъ съ нимъ сразиться. Этотъ эпизодъ, можетъ быть, объяснитъ намъ подробность въ былинахъ о Ермакѣ: что Илья, выѣхавшій къ нему на помощь, налагаетъ на него храпы, чтобъ укротить его сердце богатырское. Древняя былина говорила, быть можетъ, о враждебной встрѣчѣ отца съ сыномъ, какъ въ былинахъ о Михаилѣ, о Саулѣ Леванидовичѣ и въ особомъ циклѣ пѣсенъ о боѣ Ильи съ сыномъ, имъ неузнаннымъ.

Позволено поставить вопросъ: въ какой изъ разобранныхъ нами былинныхъ группъ принадлежали первоначально общія мѣста, опредѣлившіяся, какъ таковыя, изъ предъидущаго сопоставленія? Онѣ сводятся къ типу *юнаго богатыря*, выѣзжающаго самовольно на бранный подвигъ и получающаго помощь отъ старшаго, ему родственнаго. — На сколько этотъ эпизодъ слѣдуетъ считать подлиннымъ въ былинахъ объ Ильѣ — это зависитъ отъ нашей точки зрѣнія на былинный типъ Ильи, какъ

Digitized by Google

стараго, матераго, и на древность такъ называемыхъ богатырей «старшихъ», къ которымъ принадлежитъ и Самсонъ Нанойловичъ. Смотря потому, какъ мы уяснимъ себѣ этотъ хронологическій вопросъ, сложится и наше рѣшеніе о значеніи выше разобраннаго эпизода: онъ представится намъ либо перенесеннымъ отъ Ильи къ богатырямъ младшимъ, либо разработаннымъ въ былинахъ объ Ильѣ по типу пѣсенъ о послѣднихъ, сыновьяхъ и племянникахъ: Ермакъ названъ въ былинахъ о немъ *племянникомъ* Владиміра; Михайликъ также находится въ какихъ то родственныхъ отношеніяхъ къ нему: онъ царскій сынъ, на его долю приходится часть Кіева; эти отношенія слѣдуетъ, вѣроятно, распространить и на Михаила русскихъ былинъ. Въ крайне запутанной былинѣ о князѣ Карамышевскомъ (Гильф. № 10) племянникомъ Владиміра является какой-то Василій Ивановичъ. Не Василій-ли Игнатьевичъ, Пьяница?

V.

Уже Майковъ (l. c. 32) замѣтилъ, что въ лицѣ Михайлика, вѣроятно, соединились Михаилъ Даниловичъ и Василій Пьяница русскихъ пѣсенъ. О послѣднемъ поется, что онъ освободилъ Кіевъ отъ подступавшей подъ него татарской силы, и былины начинаются съ эпизода, напоминающаго чудесную стрѣльбу Михайлика. Когда Батыга подошелъ подъ Кіевъ и потребовалъ себѣ поединщика (Рыбн. II, № 11, стр. 41, ст. 53; III, № 37, стр. 222, ст. 32), всѣ богатыри въ отлучкѣ.

А случилоси во Кіеви голь кабацкая,
А Василей сынъ Игнатьевичь.
Направляётъ онъ стрѣлочку каленую,
Онъ стрѣляетъ по бѣлымъ по шатрамъ,
А убилъ-то вѣдь лучшихъ три головушки,

сына и зятя Батыевыхъ, да «дьячка да выдумщичка» (Гильф. № 41, стр. 206. Ср. троякую стрѣльбу Михайлика въ пѣснѣ,

Digitized by Google

слышанной Стояновымъ). Батыга требуетъ его выдачи, какъ и въ малорусской легендѣ татары требуютъ выдачи Михайлика. Далѣе сходство между былиной и легендой прекращается — въ общемъ, но частныя совпаденія подробностей замѣчательны, открывая просвѣты въ тайны постояннаго сложенія и, вмѣстѣ, искаженія народной пѣсни. Послѣднее раскрывается мнѣ въ представленіи Василья — пьяницей, «упьянсливымъ», голью кабацкою. Такъ во всѣхъ былинахъ о немъ и Батыгѣ; такъ даже въ № 258 Гильф., сохранившемъ несомнѣнно слѣды древности въ чертѣ, снова сближающей Василья съ Михайликомъ: Василій — двѣнадцатилѣтній мальчикъ, какъ Михайло, какъ Константинъ Сауловичъ въ былинахъ о немъ (ему 9 или 12 лѣтъ), Добрыня и Волхъ и Ѳедоръ Тиронъ русскаго духовнаго стиха.

Только во Кіеви осталосе во городи
Одна-та вѣдь голь-та кабацкая,
Молодые Василей Игнатьевъ сынъ.
Да въ младые лѣта онъ во двѣнадцать лѣтъ,
Да онъ пропилъ житьё бытьё отеческо богачество (стр. 1180).

Былина Гильф. № 18 поняла это иначе: по голямъ-то гулялъ *двѣнадцать лѣтъ*. Сл. Рыбн. I № 29, II № 10. Упьянсливость молодого богатыря явилась слѣдствіемъ наивнаго, простонароднаго обобщенія одной черты, находившейся въ древней пѣснѣ и легко возстановимой по моему мнѣнію: въ малорусской легендѣ (Кулишъ) Михайликъ стрѣляетъ въ татаръ, которые требуютъ его выдачи; Владиміръ напутствуетъ его чашей. Я уже указалъ выше на настоящее мѣсто, къ которому слѣдуетъ пріурочить, согласно съ русскими былинами о Михаилѣ, слова Владиміра къ Михайлику (по Драгомановской редакціи):

В тебе чаша золотая
Вина повна?

Въ былинахъ о Васильѣ и Батыгѣ — Василій убиваетъ сына и близкихъ людей Батыги, татары требуютъ выдачи виновнаго, и Владиміръ посылаетъ его, также напутствуя его чашей, или скорѣе

Digitized by Google

тремя чашами, заповѣданными древнерусскимъ домостроемъ. Эта черта, открывавшая древнюю былину (сл. также былину № 69 Гильф. о Ермакѣ), послужила въ сѣверорусскихъ ея пересказахъ къ характеристикѣ ея протагониста, какъ упьянсливаго. Его находятъ въ кабакѣ (сл. № 138 Гильф. о Ермакѣ) и приводятъ къ Владиміру; онъ проситъ опохмѣлиться.

Наливае онъ чару зелена вина,
Другу наливае пива пьянаго,
А й третью рюмѝ да сла́дкаго медѝ (Гильф. № 18, стр. 118).

Только тогда онъ отправляется къ Батыгѣ, у котораго также проситъ опохмѣлиться — и затѣмъ уже побиваетъ татаръ.

Эту характерную упьянсливость Василія едва-ли не слѣдуетъ приписать самостоятельной поэтической дѣятельности сѣверорусскихъ перескащиковъ, пересоздавшихъ по своему, на основаніи одного внѣшняго мотива, двѣнадцатилѣтняго богатыря древней пѣсни. Такого рода искаженія не рѣдки въ нашемъ эпосѣ. Если это толкованіе вѣрно, то въ связи съ нимъ можно-бы объяснить и самое имя богатыря: Василій упьянсливый подставился, быть можетъ, на мѣсто другаго имени, потому что былъ народнымъ типомъ пьяницы. Въ древне-русской словесности извѣстно слово «Василія о томъ, какъ подобаетъ воздръжатися отъ пьянства»[1]); русскій духовный стихъ перевелъ эти назиданія въ конкретные образы: Василія Великаго, которому является Богородица, побуждающая его оставить хмѣльное питіе [2]). Типическое имя было готово.

Сообщенное выше содержаніе былинъ о Васильѣ позволяетъ намъ предложить нѣсколько соображеній объ ихъ отношеніяхъ къ пѣснямъ о Михаилѣ и къ легендамъ о Михайликѣ. Послѣднія

---

[1]) Срезневскій, Свѣдѣнія и замѣтки о малоизвѣстныхъ и неизвѣстныхъ памятникахъ, Сборн. отдѣленія русск. языка и словесности Имп. Акад. Наукъ т. XII (1875) стр. 321—6.

[2]) Якушкинъ, Русск. пѣсни № XVI; Безсоновъ, Калики VI, № 572 и слѣд.

Digitized by Google

мы старались свести къ одной общей схемѣ, выбирая изъ нихъ лишь *общія черты* и вмѣняя ихъ тому предполагаемому первообразу, изъ котораго потекли и наши былины о Михаилѣ Даниловичѣ. Къ этимъ общимъ чертамъ мы не нашли возможности отнести слѣдующія: 1) *стрѣльба богатыря:* разсказывается о Михайликѣ [1]), не о Михаилѣ; 2) *требованіе его выдачи со стороны татаръ:* передается о Михайликѣ, не о Михаилѣ — вслѣдствіе чего наше сближеніе соотвѣтствующихъ эпизодовъ былинъ и легенды должно было выразиться общимъ мѣстомъ: удаленія Михаила — Михайлика (въ легендѣ по требованію татаръ и настоянію кіевской рады; въ былинѣ по наговорамъ). Въ 3) можно было колебаться относительно мѣста, какое занималъ въ древней былинѣ эпизодъ о *чашѣ*, которою князь чествовалъ богатыря. Согласіе былинъ о Михаилѣ и о Васильѣ рѣшаетъ противъ кіевской легенды. Такимъ образомъ всѣ ея подробности покрываются соотвѣтствующими чертами русскихъ былевыхъ пѣсенъ — потому что былины о Васильѣ позволяютъ намъ еще разъ видоизмѣнить предложенную не разъ схему древнѣйшей пѣсни:

1. Михаилъ — юный богатырь.

2. Татары подходятъ подъ Кіевъ. *Онъ въ нихъ стрѣляетъ. Татары требуютъ его выдачи.*

3. Михаилъ выходитъ противъ нихъ. Владиміръ останавливаетъ его, *подноситъ ему чашу*, обѣщаетъ награды.

4. Михаилъ побиваетъ татаръ.

5. Его оговариваютъ.

6. Онъ удаляется въ монастырь.

Это предполагаемое содержаніе древней пѣсни неравномѣрно распредѣлилось въ позднихъ русскихъ и малорусскихъ пересказахъ. Былины о Васильѣ сохранили исключительно первые четыре

---

[1]) Съ стрѣльбой Михайлика сл. слѣдующую черту въ малорусской легендѣ о Паліи: онъ обступилъ мазепино войско, «а Мазепа проклятий сидить у каменному мурі на третёму єтажі і чай пъє.... Палій подививсь, і як пустив стрілу, та стріла Мазепи в шклянку попала» и т. д. Драгомановъ, Малорусскія народн. предан. и разсказы р. 204.

Digitized by Google

эпизода пѣсни, былины о Михаилѣ ихъ сократили, развивъ преимущественно ея конецъ. Малорусскіе пересказы легенды удержали её цѣликомъ, но сплотивъ въ одинъ мотивъ, что вначалѣ пѣлось раздѣльно: мотивъ выдачи съ мотивомъ удаленія, по требованію злой рады горожанъ. Что послѣдняя отвѣчаетъ именно наговору русскихъ былинъ о Михаилѣ, выясняется изъ связи этого эпизода съ непосредственно слѣдующимъ: удаленіе Михаила въ монастырь едва-ли можно отдѣлить отъ таинственнаго исчезновенія Михайлика. — На дальнѣйшія видоизмѣненія древней пѣсни на русской почвѣ въ пѣсняхъ о Васильѣ Игнатьевичѣ указано было выше.

Я не утверждаю, чтобъ послѣдней предложенной нами схемѣ отвѣчала когда-либо такая-же *цѣльная пѣсня* о Михаилѣ. Для нашей цѣли было-бы достаточно, еслибъ намъ удалось возстановить содержаніе того *цикла* пѣсенъ, связанныхъ общностью героя и единствомъ эпической темы, котораго отдѣльные отрывки дошли до нашей поры, разбредясь по разнымъ легендарнымъ и былиннымъ группамъ.

Нѣкоторыя пѣсни о Васильѣ становятся особо, какъ продуктъ внѣшняго смѣшенія. Въ былинѣ у Кирши (Кир. I, 1, стр. 70—76) Василій Пьяница стрѣляетъ съ башни въ татаръ и убиваетъ зятя царя Калина (= Батыги другихъ пѣсенъ). Царь требуетъ его выдачи. Какъ и въ другихъ былинахъ — въ то время «богатырей въ Кіевѣ не случилося». На выручку является возвратившійся Илья Муромецъ: вмѣстѣ съ Владиміромъ, переодѣтымъ поваромъ, онъ отправляется въ татарскій станъ съ «честными подарками» и побиваетъ вражье войско. Василій не показывается въ дальнѣйшемъ ходѣ былины: расправившись съ татарами, Илья застаетъ его въ Кіевѣ «на кружалѣ Петровскіимъ». Въ былинѣ № 170 Гильф. Калинъ требуетъ себѣ поединщика; богатырей въ Кіевѣ нѣтъ; тогда «Васильюшка упьянсливый» предлагаетъ Владиміру — пойти оповѣстить отсутствующаго Илью, который и расправляется съ Калиномъ. — Такое-же смѣшеніе представляетъ былина № 186 Гильф.: на Кіевъ на-

Digitized by Google

ѣхалъ *идолище* великое, требуетъ себѣ поединщика. О томъ, что въ Кіевѣ нѣтъ богатырей — былина умалчиваетъ, но положеніе дѣла представляется очевидно то-же:

Бѣда пришла неминучая.
А й говоритъ тутъ Василей упьянсливой,
Говоритъ тутъ онъ таково слово:
— Стольнія князь стольнё-кіевской!
— Дай-ко-сь мнѣ зелена вина,
— Ретливо́ сердцо мнѣ пріо́бкатить,
— Буйна го́лова мнѣ изве́селить.

Ему наливаютъ чару зелена вина въ полтора ведра, онъ беретъ въ руки «клюху» богатырскую. — Далѣе былина переходитъ въ другую: объ Ильѣ Муромцѣ и Идолищѣ, причемъ Василій является каликой, въ роли каликъ Иванища, *Игнатища* (Рыбн. III, № 9) или Данилы *Игнатьевича* (Кир. IV, стр. 22—38). Смѣшеніе объясняется механически: Василій въ пѣсняхъ о немъ обыкновенно прозывается *Игнатьевичемъ* [1]); *Данило Игнатьевичъ* извѣстенъ намъ изъ пѣсенъ о Михаилѣ: это—монахъ богатырь, снабжающій конемъ и ратной сбруей своего сына, юнаго богатыря, какъ въ былинахъ объ Идолищѣ Илья беретъ калическое платье и «земле-грецкую шляпу, сорокъ пять пудовъ» у богатыря-калики, *дяди* Данилы Игнатьевича (Кир. l. c.). — Эта черта обращаетъ насъ къ пѣснямъ объ Ильѣ и Идолищѣ: можетъ быть, онѣ дадутъ намъ возможность уяснить нѣкоторыя подробности легенды о Михайликѣ. Въ связи съ этими пѣснями мы поставимъ былины объ Ильѣ и голяхъ кабацкихъ.

VI.

1. *Илья и Идолище.* *Идолище* поганое обнасильничалъ Кіевъ, пока Илья былъ въ *отлучкѣ* (Кир. I, 4, стр. 18: двѣ-

[1]) Только въ былинѣ Кир. I, 2, стр. 93—6 Василій пьяница названъ Казнѣровичемъ, т. е. Казимировичемъ.

Digitized by Google

надцать лѣтъ). Калика «Сильный Иванище», встрѣтившись съ нимъ, говоритъ ему о томъ; Илья мѣняется съ нимъ платьемъ; явившись въ Кіевъ каликой, говоритъ, что пришелъ со степей Цѣцарскихъ поклониться пресвѣтлому князю Владиміру, и побиваетъ Идолище шляпой земли греческой (Кир. l. c. p. 18—21; сл. ib. I, 1, стр. XXI—XXII: сказку объ Илъѣ Муромцѣ; «Колѣчища прохожій» не названъ). — Въ былинѣ № 4 Гильф. *Идолище* подошелъ подъ Кіевъ, когда не было тамъ «русьскіихъ могучіихъ богатырей» кромѣ Алешеньки Левонтьевича; *Илья Муромецъ ѣздилъ въ то время у Царя-града.* На дорогѣ въ Кіевъ ему встрѣчается «Перегримищо да тутъ могучій Иванищо», который извѣщаетъ его о бѣдѣ, постигшей Владиміра. Дальнѣйшій ходъ былины тотъ-же. — Въ былинѣ № 144 Гильф. насильникъ Кіева названъ *татариномъ;* калика перехожая безъ имени; «въ Кіевѣ богатырей не случилося» (сл. Рыбн. III, № 7).—Гильф. № 245: «*Едолище*, по прозванію Батыга Батыговичъ»; «перехожая калика бродимая», «славно Иванище»; *по дорогѣ въ Кіевъ* Илья проситъ голей кабацкихъ опохмѣлить его и самъ выкатываетъ имъ три бочки. Развязка та-же. — № 22 Гильф. *Батыга Батыговичъ* подходитъ подъ Кіевъ, Владиміръ выходитъ къ нему съ подарками, проситъ хлѣба-соли покушать, а самъ *посылаетъ въсточку* Ильѣ Муромцу, во чисто поле. Илья является въ одеждѣ калики, убиваетъ Идолище и затѣмъ побиваетъ рать силушку великую. Калики перехожаго нѣтъ, былина забыла его, или, скорѣе, пѣвецъ припуталъ къ его имени событіе, стоящее внѣ содержанія былины: въ другихъ ея пересказахъ калика, встрѣчающійся съ Ильей, называется сильнымъ могучимъ Иванищемъ; наша былина разсказываетъ послѣ побѣды Ильи, и внѣ всякой связи съ ней, о томъ, какъ онъ сватаетъ своего братца названаго, «Иванушка могучаго», за дочь короля «литомскаго» (Литовскаго, политовскаго).—Въ былинѣ Рыбн. I, № 15 отлучка Ильи забыта, и послѣдовательность спутана, въ сравненіи съ предъидущими пересказами, но содержаніе то-же (*Одолище*, каличище Иванище).

Digitized by Google

Насильникъ названъ то Идолищемъ, то Батыгой. Илья находится въ отлучкѣ. Одна изъ былинъ (Гильф. № 4) говоритъ, что онъ ѣздилъ у Царя-града, когда надъ Кіевомъ стряслась бѣда. Эта локализація въ нашемъ случаѣ едва-ли случайна: она поддерживается цѣлымъ кругомъ пѣсенъ, въ которыхъ мотивъ предъидущихъ является пріуроченнымъ именно къ Царьграду.

Такъ въ былинѣ № 48 Гильф. (сл. ту же редакцію № 17 у Рыбн. I). Калика «сильноё могучеё Иванище» ходилъ молиться къ городу Еросолиму и оттуда поворотъ держалъ на Царьградъ.

Какъ тутъ было еще въ Царѝ-гради
Наѣхало погано тутъ Идóлищо,
Одолѣли какъ погани вси татарева.

Узнавъ отъ пойманнаго имъ татарина, какой у нихъ тамъ Идолище, калика идетъ впередъ и встрѣчается путемъ дорожкою съ Ильей Муромцемъ. На его вопросъ, откуда онъ путь держитъ и все-ли въ Царьградѣ по старому, онъ сообщаетъ ему о татарскомъ погромѣ:

Наѣхалъ есть поганое Идолищо,
Святыи образа былѝ покóлоты,
Въ черныи грязи былѝ потоптаны,
Да во Божьихъ церквахъ тамъ коней кормятъ.

Илья упрекаетъ калику, зачѣмъ онъ не выручилъ «царя-то Костянтина Боголюбова», и, обмѣнявшись съ Иванищемъ платьемъ, идетъ въ образѣ калики перехожаго въ Царьградъ (допросъ пойманнаго имъ татарина является далѣе дублетомъ къ предъидущему), просить у Константина Боголюбовича милостыни спасеныя, а затѣмъ расправляется съ Идоломъ и татарами — какъ въ былинахъ, пріурочившихъ эти событія къ Кіеву. Царь благодаритъ Илью, предлагаетъ ему остаться у него «на жительствѣ», пожаловать его воеводою.

Какъ говоритъ Илья ёму Муромецъ:
«Спасибо царь ты Костянтинъ Боголюбовицъ!
«А послужилъ у тя столькѝ я трѝ часу,

Digitized by Google

«А выслужилъ у тя хлѣбъ соль мяккую,
«Да я у тя еще слово гладкое,
«Да еще увѣтливо да привѣтливо.
«Служилъ-то я у князя Володимера,
«Служилъ я у его ровно тридцать лѣтъ,
«Не выслужилъ-то я хлѣба соли тамъ мяккія,
«А не выслужилъ-то я слова тамъ гладкаго,
«Слова у его я увѣтлива есть привѣтлива.

Тѣмъ не менѣе онъ не хочетъ остаться въ Царьградѣ и, богато одаренный царемъ, возвращается въ Кіевъ. По дорогѣ онъ снова обмѣнялся платьемъ съ Иванищемъ:

Прощай-ко нынь ты сильноё могучо Иванищо!
Впредь ты такъ да больше не дѣлай-ко,
А выручай-ко ты Русію отъ поганыихъ.

«Русія» подставилась въ памяти пѣвца случайно, по смѣшенію двухъ рецензій былины, пріуроченныхъ то къ Кіеву, то къ Царьграду. — Подобное-же забвеніе пѣвца представляетъ одна былина у Кирѣевскаго. Въ предъидущемъ пересказѣ калика, идя изъ Іерусалима, заходилъ въ Царьградъ и далѣе разсказывалъ Ильѣ объ Идолищѣ, который обнасильничалъ Царьградъ и царя Константина Боголюбовича. У Кир. I, 4, 22—38 Іерусалимъ и Царьградъ смѣшаны: калика Данило Игнатьевичъ говоритъ Ильѣ:

Иду я отъ града Ерусалима,
Отъ царя Константина Боголюбова,

и разсказываетъ объ Идолищѣ, вселившемся въ Іерусалимъ. Далѣе былина развиваетъ въ общихъ чертахъ содержаніе предъидущей, но заключительныя слова не мотивированы: когда Илья побилъ Идолище, и Константинъ хочетъ наградить его казной, Илья отвѣчаетъ:

Что мнѣ надобно, каликѣ перехожему?
На приходѣ ты гостя не учéствовалъ,
На походѣ-то гостя не учéствовать!

Digitized by Google

Пѣсня либо забыла досказать, чѣмъ не учествовалъ Илью Константинъ, либо перепутала послѣдовательность фабулы: въ № 48 Гильф. Илья выражаетъ такое именно неудовольствіе на Владиміра, у котораго онъ не выслужилъ ни хлѣба-соли, ни слова гладкаго; его удаленіе изъ Кіева, очевидно, мотивировано такимъ неудовольствіемъ.

Былина № 196 Гильф. не вноситъ никакихъ новыхъ чертъ въ пересказъ извѣстнаго намъ содержанія: Илья встрѣчаетъ въ чистомъ полѣ калику Иванища, слышитъ отъ него вѣсти объ Идолищѣ и Царьградѣ и, переодѣтый каликой, очищаетъ Царьградъ (сл. еще №№ 106, 178 Гильф.).

2. *Илья и Голи Кабацкія.* И въ этомъ циклѣ былинъ мы встрѣчаемъ тоже двойственное пріуроченіе. У Гильф. № 239 калика идетъ по городу Кіеву, заходитъ на царевъ кабакъ, проситъ цѣловальниковъ, чтобъ они его опохмѣлили. Тѣ не вѣрятъ ему; бѣдныя голи кабацкія, мужики деревенскіе, сложились и напоили его. Тогда самъ калика принимается угощать ихъ, насильно выкатывая у цѣловальниковъ бочки вина. Тѣ идутъ жаловаться къ Владиміру, который велитъ позвать къ себѣ калику— а тотъ идетъ по городу, кричитъ громкимъ голосомъ:

А й ты Владиміръ князь столенъ-кіевской!
Получай-ко сумму за зелено вино
Ты съ донского казака-ли съ Ильи Муромца:
Я пойду теперь старикъ во чисто полё,
И на ту пойду дорогу на латынскую,
И на ту пойду заставу богатырскую,
Да подъ тотъ пойду, старой, подъ сырой дубъ.

«*Сырой дубъ*», какъ увидимъ далѣе, подставился въ народномъ произношеніи вмѣсто *Царьградъ*. (Короткій пересказъ Гильф. № 281, я обхожу).

Другія былины (Гильф. № 220, Рыбн. III, стр. 37—40) пріурочиваютъ то же дѣйствіе — къ Царьграду. Илья «калика перехожая» приходитъ изъ Кіева, и повторяется разсказъ о голяхъ, при чемъ роль Владиміра играетъ царь Константинъ Бого-

Digitized by Google

любовичъ. Царь требуетъ его къ себѣ, а Илья удаляется, какъ въ предъидущей былинѣ, со словами:

Ты де батюшко царь Костянтинъ Боголюбовѣцъ!
Да ищи казну за Ильей славнымъ Муромцемъ,
Да приходилъ къ тебѣ на славу на великую,
Да и пить зелено вино безденежно.

И онъ идетъ во чистò поле, раздернулъ бѣлый шатеръ и ложится опочивъ держать.

Можно объяснить себѣ двоякое пріуроченіе однихъ и тѣхъже событій (Идолище; голи кабацкія) простымъ перенесеніемъ ихъ отъ одного мѣста къ другому, что легко вмѣнить самодѣятельности народнаго пѣвца. При такой постановкѣ вопроса предстояло-бы рѣшить себѣ: какое изъ двухъ пріуроченій древнѣе? Но уже изъ сообщенныхъ выше пѣсенъ видно, что въ ихъ прототипѣ Кіевъ и Царьградъ уже имѣли мѣсто: Илья ѣздилъ у Царьграда, когда Кіевомъ одолѣлъ Идолище; отслуживъ царю Константину, Илья снова ѣдетъ въ Кіевъ. Эта двойственность мѣста дѣйствія и вызвала, вѣроятно, смѣшеніе эпизодовъ, первоначально пріуроченныхъ къ Кіеву или Царьграду, а нынѣ разсказывающихся безразлично о томъ и другомъ. Былина № 232 Гильф., дѣйствительно, распредѣляетъ оба эпизода между Кіевомъ и Царьградомъ, такъ что къ первому привязанъ разсказъ о голяхъ, а эпизодъ объ Идолищѣ отнесенъ къ Царьграду. Илья приходитъ въ Кіевъ въ образѣ калики; слѣдуютъ извѣстныя намъ подробности о голяхъ. Потребованный Владиміромъ, Илья уходитъ, приговаривая:

Да и свѣтъ государь нашъ Владиміръ князь!
Да ищи-ко за три бочки зелена вина,
Да ищи ты на Ильи славномъ Муромци,
Ёнъ на славу приходилъ въ стольній Кіевъ градъ,
Да пошелъ-де Илья ко Царю-граду.

По дорогѣ онъ встрѣчаетъ «сильняго могучаго да Иванищо», узнаетъ отъ него, что Цареградомъ «Овладѣло да поганоё Издо-

Digitized by Google

лищо», отъ котораго Илья и освобождаетъ Константина Боголюбовича.

Было-ли такое именно распредѣленіе эпизодовъ первоначальнымъ — на это едва-ли возможно отвѣтить положительно. Пріуроченіе Идолища къ Кіеву могло быть не случайнымъ, а вызвано какимъ нибудь мотивомъ древней былины, подобно тому, какъ упоминаніе Кіева и Царьграда въ первичной ея редакціи дало толчекъ къ безразличному географическому пріуроченію пѣсенныхъ мотивовъ, на что указано выше. Въ былинѣ Гильф. № 245 Илья опохмѣляется съ голями передъ встрѣчей съ Идолищемъ въ Кіевѣ; въ другихъ сцена съ голями кабацкими въ Кіевѣ связана непосредственно съ какимъ нибудь освободительнымъ подвигомъ Ильи: онъ бился съ разбойниками (Гильф. № 249), привезъ въ Кіевъ Соловья разбойника и не былъ учествованъ княземъ Владиміромъ (Рыбн. II, № 63), не позванъ на почестенъ пиръ (Рыбн. I, № 18); одна былина о Калинѣ (Гильф. № 257) начинается съ разсказа о голяхъ, съ которыми Илья упивается: обливалъ шубу зеленымъ виномъ,

Самъ волочилъ по лужечку зеленому,
Онъ ко шубы приговаривалъ:
«Уливайся, моя шуба, зеленымъ виномъ.
Судитъ ли мнѣ Богъ волочить собаку царя Галина,
Да по этому лужечку зеленому,
А ёму отъ моихъ бѣлыхъ рукъ плакати?»

Цѣловальники доносятъ о томъ Владиміру, наклепавъ на Илью, будто онъ пожелалъ другаго:

Да судитъ-ли мнѣ Богъ волочить собаку князя Владиміра.

За это онъ посаженъ въ «погребъ глубокіе», и былина развивается далѣе по типу нѣкоторыхъ пѣсенъ о Калинѣ.

Насколько расплывчивый матеріалъ былинъ позволяетъ заключеніе къ ихъ первичному составу, предшествовавшій обзоръ позволяетъ такой выводъ: въ былинахъ объ Идолищѣ эпизодъ о голи кабацкой былъ мотивированъ какимъ нибудь непризнан-

Digitized by Google

нымъ подвигомъ Ильи, который удалялся вслѣдствіе этого непризнанія, либо вслѣдствіе наговора — какъ Михаилъ Даниловичъ въ побывальщинѣ о немъ. Онъ удаляется въ Царьградъ— какъ Михайликъ малорусскаго сказанія. Если въ послѣдней легендѣ эта черта, дѣйствительно, древняя (въ Костомаровскомъ пересказѣ Михайликъ даже возрастаетъ въ Царьградѣ), то мы можемъ предположить для древнихъ былинъ о Михаилѣ двойственную редакцію: по одной онъ удалялся въ Царьградъ, по другой — въ монастырь (какъ въ напечатанной выше побывальщинѣ); малорусская легенда отразила, быть можетъ, слѣды того и другаго извода, въ комбинаціи Царьграда и золотыхъ воротъ Кіева съ постнической жизнью богатыря. Вліяніе меѳодіевской статьи, предположенное мною, дало этому соединенію мистическій оттѣнокъ: Михаилъ удалился, но когда нибудь вернется, какъ послѣдній императоръ греческаго откровенія.

Роль Царьграда въ русскихъ былинахъ обращаетъ на себя особое вниманіе. Илья является поочередно въ Кіевѣ и Константинополѣ не только въ былинахъ объ Идолищѣ, но и въ «Сказаніи о седми русскихъ богатыряхъ», къ которому я думаю обратиться впослѣдствіи, когда текстъ этого сказанія, находящійся въ рукописи XVII вѣка (въ библ. Е. В. Барсова), будетъ изданъ въ цѣломъ либо въ варіантахъ, и такимъ образомъ откроются новые матеріалы для его критики.

Digitized by Google

II.

Илья Муромецъ и Соловей Будимировичъ въ письмѣ XVI вѣка.

Проф. Первольфу я обязанъ указаніемъ на упоминаніе Ильи Муромца въ вѣстовой отпискѣ Оршанскаго старосты Филона Кмиты Чернобыльскаго къ Остафію Воловичу, кастеляну Троцкому «изъ Орши, 1574 года, Августа 5 дня». Это — на 20 лѣтъ раньше извѣстнаго свидѣтельства Эриха Лассоты (1594 г.) о гробницахъ Ильи Муромца и его товарища, видѣнныхъ имъ въ одномъ придѣлѣ кіевской св. Софіи. Русскій былинный эпосъ, при своей несомнѣнной древности, такъ бѣденъ регестами, которыя позволили-бы прослѣдить его развитіе въ прошломъ, что всякое новое свѣдѣніе о немъ является не лишнимъ. Я не стану преувеличивать значеніе сообщаемаго здѣсь; въ крайнемъ случаѣ оно можетъ служить свидѣтельствомъ *географическаго* распространенія былинъ, такъ какъ Воловичу должны-же были быть понятны аллюзіи на богатырей, да и Кмита поминаетъ ихъ, какъ нѣчто общеизвѣстное. Многія изъ свидѣтельствъ, собранныхъ В. Гриммомъ въ его Deutsche Heldensage, не имѣютъ иной цѣли, какъ доказать, хотя-бы и позднее, распространеніе извѣстныхъ эпическихъ сюжетовъ въ литературѣ и народномъ преданіи.

Digitized by Google

омъ Илья, к
либо вслѣдст
обывальщинѣ
хайликъ мало
эта черта, дѣй
казъ Михайлик
емъ предполож
енную редакціи
угой — въ мона
динѣ); малорус
того и другаго
вороть Кіева с
діевской стати
мистическій с
нется, какъ

Роль Ц
особое вним
тинополѣ н
ніи о седми
титься вп
въ рукопи
въ цѣломъ
новые мат

Digitized by Google

rce moje oswietiło. *Diwnyje sut' sud'by Bożi! diroju won. Nie tolko nam to rozumieti, ale o otjechania wsemu swietu niewmiestiti. Nie-, aby chto sleporożenu otworył oczy: tak i po-u tym sposobom od poddanych swoich ujechati!* Neptonow! *by tu w. m. p. m. m. uszy swoi miet, szmer na Moskwie, jakij pry hranicach! Strach wse wiedajut*, prekładajuczy to żiwot hosudarskij, ach naszych, kotoraja jemu była wczastnost, jakij ja wdiacznost', szto za roskosz, szto za posłuszeń-oromota czerez ceduły za oczy i w oczy, jaka pres-orowia jeho, jaka tepier obelziwost', pochwałki, od-liby czoho komu niedał, jesliby też wedle prawa wytiehajuczy remienja z nas, i szto za wichowanje ania, posmiechu, prikrostiej, samemu i słuham jeho , rozberaniem majetnosti jeho, imenej, skarbow, diw ach Bożij! Niewymowit', niewypisat' toho czołowiek и т. д.

хожу къ интересующему насъ эпизоду письма: «Słowiesa a, słowiesa czysta, Ty nas, Hospodi, sochraneszy i soblu-ot roda» [1]). — *Pan i hosudar moj miłostiwyj, piszesz o ost moju, jestliby i powtore w takich służbach rozkazowano ino, abym sie opatrował jako j. m. pan Haraburda. Hosu-ane! i kaszy nie choczu, i po wodu nie idu. — Pisze mi rinia moja pani trockaja: ożohszysia na mołoce weleno na dut'. Ja toho i pierwiej nie znał szto czynit', tolko szto we-czynit' toje czynił* [2]); a seje pisanije w. m. hosudariej mo-... [3]) Boh i slepomu oczy otworit i wse pered w. m., da Boh,

---

[1]) Интересно употребленіе *рода* въ смыслѣ *генны*, по смѣшенію γενεά съ γένος. Примѣры см. у Миклошича, Lex., a. v. родъ. Сл. въ Ирининомъ мудріи (Тихонравовъ, Пам. отр. русск. лит. II, стр. 151): плодъ бо суть родьвоу огни.

[2]) На этомъ кончается письмо въ изданіи Археограф. комиссіи, и слѣдуетъ помѣтка: «Данъ зъ Орши, року 74, Августа 5 дня».

[3]) Точки въ изданіи Малиновскаго.

Digitized by Google

Письмо Кмиты было дважды издано: въ первый разъ Малиновскимъ и Пржездзецкимъ (Zrzódła do dziejów polskich, wyd. przez M. Malinowskiego i A. Przezdzieckiego, t. II, Wilno, 1844, стр. 287—292), во второй Археографическою коммиссіею (Акты, относящіеся къ исторіи Западной Россіи, т. III, Спб. 1848, № 58, письмо XIV, стр. 174), послѣднею — въ видѣ извлеченія, на что указываютъ точки, иногда (и не вездѣ, гдѣ-бы слѣдовало) поставленныя въ текстѣ. Этотъ способъ изданія позволилъ сократить письмо Кмиты на одну пятую его часть; вмѣстѣ съ другими сократилась и интересующая насъ подробность объ Ильѣ Муромцѣ.

Я приведу начало письма по изданію Малиновскаго, отмѣчая въ немъ курсивомъ мѣста, сохраненныя Археографической коммиссіей. Это уяснитъ соотношеніе двухъ текстовъ.

Jasne welmożny miłostiwyj pane trockij, pane, pane moj miłostiwyj!

O nowinach hodnych wiedomosti waszej m. p. m. m., zwłaszcza o posłancach j. kr. m. do Moskwy, o pryjstiu ich do Orszy, postanowieniu na hranicach Awhusta perwoho dnia, o tom wsem dałem już osobliwym listom moim do wsich w obce w. m. panow Rad wiedat'; s kotoroho mam za to: że w. m. m. m. pan sprawit' raczył, jako i listy jeho korolewskoj milosti panow posłanczow doszli, kotoryje znat' czerez pana Suchodolskoho iti mieli. A szto sie potem ponowit, nieomieszkam w. p. m. dat' znat'. A na tot czas, z łaski Bożoj, z owej strony ticho, i peremirja sie doczasnoho spodiewamy, i tut o wsiem sie tom s pany sekretary, wedle nauki w. m. panow namowiło i sprawiło, i o innych sprawach nieprijatelskich, widomostiej wszelakich, ich milostiam oznajmiło, wontpit' (?) w. panskim miłostiam niepotreba. W kotoroj otprawie *doszlo mie pisanje w. m. m. m. pana, s Polski pierwiej sieho, i tepier, czerez służebnika mojeho Zuba, o otjechanie hosudarskoje i o inszije rieczy*, kotoroje, miłostiwyj hosudariu, chotiaż podołożnoje ale Bohodochnovennoje niedarmo movi pismo: «zapowied' hospodnia iż dalecze proświeszczajuszcze oczy», a nie-

Digitized by Google

tolko oczy, ale i serce moje oswietiło. *Diwnyje sut' sud'by Bożi! my ot worot, a on diroju won. Nie tolko nam to rozumieti, ale takoho hosudarskoho otjechania wsemu swietu niewmiestiti. Niesłychana ot wieku, aby chto sleporożenu otworył oczy: tak i pomanzańcu Bożemu tym sposobom od poddanych swoich ujechati!* Owa wtoryj jest Neptonow! *by tu w. m. p. m. m. uszy swoi mieł, jakijże okolo toho szmer na Moskwie, jakij pry hranicach! Strach Bożij! O wsem wse wiedajut*, prekładajuczy to żiwot hosudarskij, jako był w rukach naszych, kotoraja jemu była wczastnost, jakij pokoj, jakowaja wdiacznost', szto za roskosz, szto za posłuszeństwo, jakaja soromota czerez ceduły za oczy i w oczy, jaka prespiecznost' zdorowia jeho, jaka tepier obelziwost', pochwałki, odpowiedi! jesliby czoho komu niedał, jesliby też wedle prawa komu sudił, wytiehajuczy remienja z nas, i szto za wichowanje mieł, uruhania, posmiechu, prikrostiej, samemu i słuham jeho Francuzam, rozberaniem majetnosti jeho, imenej, skarbow, diw Bożij i strach Bożij! Niewymowit', niewypisat' toho czołowiek nie może, и т. д.

Перехожу къ интересующему насъ эпизоду письма: «Słowiesa hospodnia, słowiesa czysta, Ty nas, Hospodi, sochraneszy i sobludeszy ny ot roda» [1]). — *Pan i hosudar moj miłostiwyj, piszesz o ostroż'nost moju, jestliby i powtore w takich służ'bach rozkazowano i używano, abym sie opatrował jako j. m. pan Haraburda. Hosudaru pane! i kaszy nie choczu, i po wodu nie idu. — Pisze mi hosudarinia moja pani trockaja: ożohszysia na mołoce weleno na wodu dut'. Ja toho i pierwiej nie znał szto czynit', tolko szto weleno czynit' toje czynił* [2]); a seje pisanije w. m. hosudariej moich....[3]) Boh i slepomu oczy otworit i wse pered w. m., da Boh,

[1]) Интересно употребленіе *рода* въ смыслѣ *геенны*, по смѣшенію γενεά съ γέεννα. Примѣры см. у Миклошича, Lex., a. v. родъ. Сл. въ Иринином мученіи (Тихонравовъ, Пам. отр. русск. лит. II, стр. 151): плодъ бо суть родьствоу огни.

[2]) На этомъ кончается письмо въ изданіи Археограф. комиссіи, и слѣдуетъ помѣтка: «Данъ зъ Орши, року 74, Августа 5 дня».

[3]) Точки въ изданіи Малиновскаго.

Digitized by Google

prijechaniem moim okażu, tolko, hosudaru, czołom bju o nauku, czy żdati mnie posłancow z Moskwy, abo zaraz jechati, sztobych rad serdecznie uczynił aby u Wilnie w. p. m. zajechał. A szto w. m. pan moj miłostiwyj raczysz pisat', iż j. m. pan podskarbi, za pryczynoju w. m. panskoju, obiecał menie czymkolwiek na strawu mnie i na posłańcy obslati, ino hosudariu niczoho mi nie posłał j. m. Nieszczasnyj jeśmi dworanin, zhib jesmi w nendzy, a bolsz z żalu: ludi na kaszy perejeli kaszu, a ja z hołodu zdoch na storoży. Pomsti Boże hosudariu hrechopadenije, chto rozumiejet, bo prijdet czas, koli budiet nadobie Ilii Murawlenina i Sołowia Budimirowicza, prijdet czas, koli budiet służb naszych potreba. — Въ концѣ письма Кмита еще разъ возвращается къ тѣмъ-же жалобамъ и просьбѣ о помощи.

Какимъ образомъ Кмитѣ подвернулась память о богатыряхъ — видно изъ связи, въ какой они являются въ письмѣ. Онъ самъ стоитъ на сторожѣ, погибая съ голода и холода; такъ стаивали на заставахъ старые богатыри. Ими также небрегли, какъ часто Владиміръ Ильею, но въ минуту опасности ихъ службъ бываетъ «надобѣ», и Владиміръ кланяется Ильѣ, котораго передъ тѣмъ засадилъ въ погребъ:

Ай же ты, старый казакъ Илья Муромецъ!
Съѣзди, постарайся ради дому пресвятыя Богородицы,
И ради матушки свято-Русь земли. (Рыбн. III, № 35).

«Муромецъ» — обычное прозвище Ильи въ русскихъ былинахъ; въ этомъ отношеніи интересно, что два независимыя другъ отъ друга свидѣтельства о немъ, оба XVI вѣка, даютъ другую форму его имени: у Кмиты *Муравленинъ*, у Лассоты *Morowlin*, съ которымъ проф. О. Миллеръ [1]) сближаетъ Илью *Муровца* въ разсказѣ, заимствованномъ изъ записной книги разстриженнаго единовѣрческаго монаха Григорія Панкѣева [2]).

---

[1]) О. Миллеръ, Илья Муромецъ, стр. 800 прим. 108; сл. I. c. стр. 261.

[2]) Къ какой мѣстности относится преданіе, разсказанное Панкѣевымъ, изъ сообщенія проф. О. Миллера стр. 261 не ясно.

Digitized by Google

Соловей Будимировичъ въ сообществѣ съ Ильей могъ бы возбудить вопросъ о причинахъ такого сопоставленія, еслибы не представлялась вполнѣ естественной догадка, что имя перваго явилось случайно, на мѣсто любого другаго богатыря, и внѣ внутренней связи съ значеніемъ Ильи. Въ самомъ дѣлѣ, Соловей Будимировичъ не радѣтель о руѳской землѣ, онъ — богатырь пріѣзжій, и соединеніе его съ кіевскимъ цикломъ чисто внѣшнее: я разумѣю тѣ былины, въ которыхъ Илья и съ нимъ другіе богатыри являются на кораблѣ Соколѣ (Кир. I № 7, стр. 22—23, № 5 стр. 40—41; Тихонравовъ, Лѣтописи, т. IV, Матеріалы, стр. 9—11); такъ названъ чудесный корабль Соловья въ пѣснѣ о немъ у Кирши Данилова (№ I), и нѣкоторыя подробности описанія однѣ и тѣ-же, тамъ и здѣсь:

Носъ, корма по туриному,
Бока взведены по звѣриному (Кирша).
Бока сведены по звѣриному,
А нос-о-тъ да корма по змѣиному (Кир. I, р. 22).

Замѣтимъ, впрочемъ, что другія извѣстныя намъ редакціи былины о Соловьѣ, представляя сходныя черты въ описаніи корабля, умалчиваютъ о названіи его Соколомъ — если, вообще, Соколъ — прозвище, а не эпитетъ:

Одинъ корабль получше всѣхъ:
У того было у *сокола у корабля* и т. д. (Кирша)
Плавалъ *соколь-корабль* ровно тридцать лѣтъ
(Кир. I, стр. 22).

Общія черты былинъ о Соловьѣ во всѣхъ записяхъ существенно однѣ и тѣ-же: исключеніе составляетъ редакція у Кирши съ эпизодомъ о «голомъ шапѣ Давидѣ Поповѣ», котораго не знаютъ другіе пересказы: эпизодомъ, если не вторгшимся цѣликомъ въ первичныя рамки пѣсни, то во всякомъ случаѣ сильно ихъ измѣнившимъ. Въ слѣдующей передачѣ содержанія я приму его въ разсчетъ лишь условно [1]).

[1]) Въ основу слѣдующаго пересказа взятъ текстъ Кирши.

Digitized by Google

Тридцать кораблей — одинъ корабль
Славнаго гостя, богатаго,
Молода Соловья, сына Будміровича [1])
. . . . . .
Бѣгутъ ко городу [ко] Кіеву.

Всѣ они изукрашены богато, получше всѣхъ соколъ-корабль, оснастка котораго изображена въ фантастическихъ чертахъ, разнообразившихся въ дальнѣйшихъ перепѣвахъ: это—какой-то чудный, морской звѣрь, вмѣсто очей у него вставлено по яхонту, вмѣсто бровей прибивано по соболю, вмѣсто гривы — двѣ лисицы бурнастыя и т. д. И въ остальномъ устройствѣ та-же диковинная роскошь, какъ въ подаркахъ Владимиру и его княгинѣ: соболя и лисицы и «камка бѣлохрущатая»:

Недорога камочка — узоръ хитеръ:
Хитрости Царя-града,
Мудрости Іерусалима,
Замыслы Соловья [сына] Будимировича.

Владиміръ предлагаетъ ему для подворья княжескіе и боярскіе дворы; но Соловей отказывается отъ этого:

Только ты дай мнѣ *загонъ земли*,
Непаханыя и нераныя,
У своей, осударь, княженецкой племянницы,
У молоды Запавы Путятишны, [2])
Въ ея, осударь, зеленомъ саду,
Въ вишеньи, въ орѣшеньи
Построить мнѣ Соловью снаряденъ дворъ.

---

[1]) Гильф. № 53: Гудміровичъ; № 68: тоже; Рыбн. III № 32 и 33: Будміровичъ и Гудиморовичъ.

[2]) Рыбн. IV, № 11: Забава Путятична; ib. III, № 32: Забавушка Путятична; II, № 31: Любава Путятична; I, № 53: Забава Путятична; № 54: Любавушка Запавична. — Гильф. № 36: Забава Путятична; № 53: Любавушка Забавишна; № 68: Забавушка Путятична и Утятична; № 199: Забава Путятична; № 208: Забава Путятична.

Digitized by Google

Иначе выражено это желаніе Гильф. № 68 (сл. Рыбн. III, № 31; IV, № 11):

Есть у тя молода племянница,
Молода Забавушка Путятична,
У ней какъ есть во зеленыхъ садахъ
Дубынца вязьё повы́рощеноё:
Позволь-ко мнѣ-ка нунь су (такъ!), повы́рубити,
Изъ саду вонъ мнѣ повы́метати,
Построить мнѣ да тамъ три́ терема́,
Со тро́ими со си́нями съ нарядними.

Подробность о «зеленомъ садѣ» княжеской племянницы принадлежитъ къ несомнѣнно основнымъ чертамъ пѣсни, хотя иныя редакціи её забыли или исказили[1]). Слѣдуетъ помнить, что Соловей пріѣхалъ свататься, что его поѣздка, въ сущности, брачная: съ этой точки зрѣнія его подарки представятся свадебными, а его просьба Владимиру освѣтится символикой русскихъ свадебныхъ пѣсенъ. Соловей проситъ отвести ему загонъ земли «непаханой, нераной», въ зеленомъ саду Запавы, въ ея вишеньѣ-орешеньѣ; онъ хочетъ повырубить его и построить свой теремъ. Въ русскихъ свадебныхъ пѣсняхъ обычно представленіе дѣвичества — садомъ-виноградомъ: это «вишнёвий садойко», который дѣвушка садитъ, холитъ — и который грозится вытоптать женихъ съ поѣзжанами:

Ой ходила Марися по новимъ двору,
Сіяла садъ-виноградъ съ приполу,
Забула воритечки заченити,
Ажъ мусіла батенька просити:
«Ой піди-жъ, мій батеньку, зачини воритця:
Якъ приде Иванъ зъ боярами,
То витопче садъ-виноградъ кониками [2]),

[1]) Рыбн. I, № 34: терема ставятся середь города, середь рыночка; сл. Рыбн. II, № 31: на горку на конную, Во тотъ-ли садъ во Путятичной (сл. Гильф. № 36: подите-тко на горку вы на конную; садъ забыть); Гильф. № 53 (середь города да середь Кіева).

[2]) Труды этнограф. стат. эксп. въ западно-русск. край, снаряженной Имп. Русск. Геогр. Общ. Юго-зап. отдѣлъ. Матеріалы и изслѣдованія, собр. П. П. Чубинскимъ, т. IV, стр. 70—1, № 19.

Digitized by Google

либо: То потопче моі квіти чобітками,
Повиносить за ворота підківками [1]) и т. п.

Великорусскимъ пѣснямъ знакомы тѣ-же представленія «зеленаго сада, винограда», «вишенья», куда залетаетъ соловей, соколъ-женихъ [2]), топтанья муравы, порчи сада:

У воротъ трава росла,
У воротъ шелковая.
Кто ту траву топталъ,
Кто ту топталъ шелковую?
. . . . . .
Ай топталъ Николай сударь,
Ай топталъ Ивановичъ.

Или отецъ невѣсты спрашиваетъ:

Кто безъ меня въ зеленомъ саду былъ?
Кто желѣзну тынь переломилъ?
Кто безъ меня у яблони сукъ сломилъ? [3])

То-же у бѣлоруссовъ:

За сѣнями, сѣнями *зялёнъ садъ*,
Нихто ў тымъ садзѣ ня бываиць,
Одна только *Ганулька* гуляиць:
Синіи василькн сѣяла,
А чарвоную рожу садзила....
Тогда прыхаў Сопронька самъ-дзесять,
Пустиў коника ў зяленъ садъ,
Синіи васильки потоптаў,
Чарвоную рожу сорваў [4]).

Образы сада, попорченной лозы и т. п. не безъизвѣстны въ эротической пѣснѣ другихъ народовъ; сорванная роза лежитъ въ основѣ аллегоріи Roman de la Rose.

---

[1]) l. c. стр. 288 № 732; сл. стр. 113 № 136, стр. 121—2 № 150—151, стр. 178 № 349 (сл. ib. p. 326 № 862).

[2]) Шейнъ, Русск. нар. пѣсни стр. 414 № 4, стр. 484 № 13.

[3]) Сахаровъ, Сказанія Русскаго народа, т. I, кн. 3-я, стр. 116, № 33; стр. 136, № 104 (стр. 151, № 169).

[4]) Шейнъ, Бѣл. нар. пѣсни, стр. 475, № 67.

Digitized by Google

Въ связи съ этой символикой стоитъ и просьба Соловья, только что значеніе ея затемнилось образомъ диковинныхъ теремовъ, вырастающихъ за одну ночь въ саду Запавы подъ булатными топориками работныхъ людей. Когда на утро проснулась Запава, златоверхіе терема показались ей видѣніемъ: посмотрите-тко, говоритъ она нянюшкамъ и мамушкамъ, «что мнѣ за чудо показалося». Тѣ отвѣчаютъ: «Матушка, Запава Путятишна! Изволь-ко сама посмотрѣть: Счастье твое на дворъ къ тебѣ пришло». И Запава наряжается, идетъ въ свой зеленый садъ:

У перваго терема послушала:
Тутъ въ теремѣ щелчитъ-молчитъ —
Лежитъ Соловьева золота казна;
Во второмъ теремѣ послушала:
Тутъ въ теремѣ по тихоньку говорятъ,
По маленьку говорятъ, всё молитву творятъ, —
Молится Соловьева матушка
Со вдовы честны, многоразумными;
У третьяго терема послушала:
Тутъ въ теремѣ музыка гремитъ:
Играетъ Соловей на гусляхъ [1]).
Входила Запава въ сѣни косящатыя,
Отворяла двери на пяту —
Больно Запава испугалася,
Рѣзвы ноги подломилися,
Чудо въ теремѣ показалося:
На небѣ солнце — въ теремѣ солнце,
На небѣ мѣсяцъ — въ теремѣ мѣсяцъ,
На небѣ звѣзды — въ теремѣ звѣзды,
На небѣ заря — въ теремѣ заря
И вся красота поднебесная.

Мѣсяцъ, солнце, звѣзды въ теремѣ (сл. Рыбн. III, № 33; IV, № 11) напоминаютъ такой-же параллелизмъ колядокъ, только въ былинѣ онъ не выдержанъ и не примѣненъ въ полнотѣ. Бе-

[1]) Сл. Рыбн. I № 53, v. 220 слѣд.; № 54, v. 209; IV № 11, v. 119; III № 32 v. 149 и др.

Digitized by Google

ремъ на выдержку отрывокъ бѣлорусской колядки [1]): колядовщики просятъ хозяина — выглянуть на свой дворъ:

Ў твоемъ дворку якъ ў вянку, —
Ўвесь тыномъ тынинъ,
Тыномъ тынинъ, ўсё жалѣзнымъ,
Вороцитки ўсё золотые,
Вервички ўсё мидзяные,
Замочки витраные,
Подворотница — рыббя косточка.
Иване слаўный пане!
Ў твоемъ дворку якъ ў вянку:
Пяцъ цярамоў зъ прицяромками,
Ў водномъ цяраму — ясенъ мѣсяць,
А ў другимъ цяраму — ясна зорушка,
Ў треццимъ цяраму — буйны вѣтры,
А ў чатвертымъ цяраму — дробны звѣзды,
Да ў пятымъ цяраму — ясны зоры,
Ясны зоры, ясно соўнца.
Ясенъ мѣсяць — самъ Иванька,
Ясна зора — яго жóнка,
Буйны вѣтры — яго сыны,
Дробны звѣзды — яго цурки,
Ясны зоры — яго нявѣстки.

Уподобленія такого рода встрѣчаются и въ свадебныхъ пѣсняхъ, напр. въ слѣдующей коровайной:

Бувавъ-же я, чувавъ-же я
Мiсяца зъ зорою.
Не есть-же то, не есть-же то
Мiсяцъ изъ зорою,
А есть-же то, а есть-же то
Иванко зъ жоною,

или: «ясненькій місяченько» — то «ридненькій батенько», «ясная зуронька» — «ридная матюнка» [2]). Символика обрядовой пѣсни

[1]) Шейнъ, Бѣлор. нар. пѣсни, стр. 45—7, № 91.
[2]) Чубинскій, l. c. стр. 245, № 584; стр. 378, № 1056.

Digitized by Google

шла на встрѣчу хитрымъ украшеніямъ терема, замысламъ Соловья Будимировича, и должна была сливаться съ ними.

Соловей играетъ на гусляхъ; сидитъ на стулѣ червленомъ, золоченомъ, забавляется съ дружиной, — говорится въ нѣкоторыхъ редакціяхъ пѣсни (Рыбн. I № 54; Гильф. № 53). Увидѣвъ Запаву, онъ

Бросилъ свои звончаты гусли,
Подхватывалъ дѣвицу за бѣлы ручки,
Клалъ на кровать слоновыхъ костей,
Да на тѣ-ли перины пуховыя:
«Чего-де ты, Запава, испужалася?
Мы, де, оба, на возрастѣ».
— А и я, де, дѣвица, на выданьѣ,
Пришла, де, сама за тебя свататься.
Тутъ они и помолвили.

Въ № 199 Гильф. Соловей приглашаетъ Запаву сѣсть на ременчатъ стулъ,

А стали они играть во шахматы.
А й тутъ-ли Соловей сынъ Будіміровичъ,
Разъ тотъ сыгралъ, Забаву по́игралъ,
Другой тотъ сыгралъ, Забаву по́игралъ,
Третей тотъ сыгралъ, Забаву по́игралъ.
А говоритъ тутъ Забава дочь Путятична:
«Ахъ молодецъ ты заулишекъ добръ!
Кабы взялъ за себя, я-бы шла за тебя».

Приведемъ нѣсколько параллелей изъ свадебныхъ пѣсенъ.

Молодецъ-женихъ играетъ на гусляхъ:

Ой у полі садочокъ некритий,
Зеленою рутонькою обвитий,
А въ тому садочку нихто не бувавъ,
Молодый Ивашко въ гуслі гравъ
И свою Марусю підмовлявъ [1])

---

[1]) Чубинскій l. c. стр. 85, № 68.

Digitized by Google

Ай ты свѣтъ моя, свѣтлая свѣтлица,
Ахъ ты свѣтъ-ли моя, столовая горница,
. . . . . .
На прекрасномъ мѣстѣ свѣтлица ставлена,
Косящатыми окошками во зеленый садъ,
Крутымъ краснымъ крылечкомъ во широкій дворъ.
Какъ во той-ли-то во свѣтлой во свѣтлицѣ,
Какъ во той-ли во столовой новой горницѣ,
Наставлены столы-то всѣ дубовые,
Разостланы скатерти браныя;
А за тѣмъ-ли столомъ бѣлодубовымъ
Сидѣлъ удалой, добрый молодецъ,
Какъ по имени Василій сударь Григорьевичъ,
Онъ игралъ во гусли звончатыя,
Онъ наигрывалъ волю, волю батюшкину,
Онъ наигрывалъ нѣгу, нѣгу матушкину.
Приходила гусли слушать Ольга душа,
Приходила гусли слушать Аѳанасьевна и т. д. [1])

Игра въ шахматы:

Течетъ винная рѣченька,
Сахарная источинка,
. . . . . .
Далеко рѣка во садъ прошла,
Не далече во зеленый протекла.
. . . . . .
У родителя у батюшка
Было умное дитятко,
Было умное разумное,
Было тихое смиреное.
Оно ходило, похаживало,
Гуляло погуливало,
По высокимъ новымъ горницамъ,
Изъ горницъ въ матеръ взошло
Къ удалому добру молодцу.
Она будила, пробуживала:
Ужь ты встань душа, умный мой,
. . . . . .

[1]) Сахаровъ l. c. стр. 198, № 4.

Digitized by Google

Я пришла къ вамъ разгулятися,
Во игры играть, во шахматы.
Обыграла красна дѣвица душа
Удалого добра молодца,
Проигрался удалой молодецъ, —
Съ правой руки злаченъ перстень,
. . . . . .
Проигралася красна дѣвица душа
Удалому добру молодцу,
Проиграла свою вольну волюшку [1]).

Слич. слѣдующій варіантъ

Ты рѣка-ль моя рѣченька,
. . . . . .
У тебя-ли, у рѣченьки,
Берега были хрустальные,
А пески были жемчужные;
Какъ на томъ-ли на бережку,
Что стоялъ бѣлотонкой шатеръ,
Ужъ какъ вышла дѣвица изъ терема,
Что пришла ко бѣлу шатру,
Что будила, побуживала
Удалаго, добраго молодца.
. . . . . .
«Я пришла позабавиться
Въ политавры (?) во золотыя».
Проиграла красна дѣвица,
Проиграла золотъ перстень и т. д. [2])

Игра въ шахматы, тавлеи нерѣдко служила средневѣковымъ поэтамъ для любовной символики; нигдѣ, быть можетъ, такъ ярко и реально, какъ въ извѣстномъ стихотвореніи Вильгельма IX, графа Пуату (Ben voill que sapchon li pluzor).

---

[1]) Ефименко, Матеріалы по этнографіи русскаго населенія архангельской губерніи, часть вторая: Народная словесность (Москва 1878), стр. 88, № 9 (изъ Мезени).

[2]) Сахар. l. c. стр. 113, № 24.

Digitized by Google

Выборъ дѣвушкой суженаго: она выходитъ изъ терема, на широкій дворъ, въ зеленый садъ, садилась за дубовый столъ, смотрѣла пріѣзжихъ гостей, «выбирала себѣ суженаго»; «ужь выбравши любовалася,— любовалася, красовалася:— ужь какъ-то онъ мнѣ понравился, — ужь какъ-то онъ мнѣ по сердцу» и т. д. [1]).

Вернемся къ разбору былины. Выше было замѣчено, что текстъ Кирши кончается эпизодомъ, котораго не знаютъ другіе пересказы: мать Соловья — непремѣнно являющаяся въ сообществѣ сына во всѣхъ былинахъ о немъ — прослышала о его помолвкѣ и отсрочиваетъ свадьбу: пусть сначала поѣдетъ за море, расторгуется и тогда уже женится. Отсутствіемъ Соловья пользуется «голой шапъ Давидъ Поповъ», разсказываетъ, что видѣлъ Соловья за моремъ, гдѣ онъ попалъ въ «протаможье», и что корабли у него отобраны. Владимиръ закручинился, но вскорѣ вздумалъ о свадьбѣ: отдать Запаву за Давида Попова. Въ самый день свадьбы пристаютъ къ Кіеву корабли Соловья; онъ и его дружина въ каличейскомъ платьѣ, но Запава тотчасъ-же узнаетъ своего «обрученаго» жениха, пошла съ нимъ за столы бѣлодубовые, на большое мѣсто, а надъ Давидомъ Поповымъ смѣется: здравствуй женимши, да не съ кѣмъ спать! Это — слова Добрыниной жены къ Алешѣ Поповичу въ былинахъ о Добрынѣ въ отъѣздѣ. На сходство нашего эпизода съ такимъ-же окончаніемъ послѣднихъ указано было уже въ примѣчаніи къ былинѣ Кирши въ изданіи пѣсенъ Кирѣевскаго; слѣдуетъ, быть можетъ, пойти и дальше, посмотрѣвъ на весь этотъ эпизодъ, какъ на перенесенный изъ былинъ о Добрынѣ. Поводомъ къ тому могло послужить имя *Запавы*, общее пѣснямъ о Соловьѣ и былинамъ о Добрынѣ, хотя и не спеціально тому ихъ циклу, въ которомъ Алеша *Поповичъ* является въ роли Давида *Попова*. Заключить изъ этого перенесенія, что первоначально въ пѣсняхъ о Добрынѣ Запава занимала иное мѣсто, чѣмъ въ дошедшихъ до насъ пере-

[1]) l. c. стр. 122—123, № 56.

Digitized by Google

пѣвахъ, я пока не рѣшусь. Ясно, во всякомъ случаѣ, что о ней пѣли и при Соловьѣ, и при Добрынѣ, иначе становится непонятнымъ нарощеніе пѣсни у Кирши, чисто внѣшнее, потому что сюжетъ пѣсни естественно исчерпывался бракомъ. Такъ въ большинствѣ записанныхъ послѣ Кирши былинъ; если въ № 208 Гильф. и Рыбн. I № 53 этого нѣтъ, и Соловей уѣзжаетъ, не сочетавшись бракомъ съ Запавою, то объясняется это своеобразнымъ пониманіемъ ея типа, котораго нѣтъ и слѣда въ редакціи Кирши. У него Запава говоритъ Соловью, что сама пришла за него свататься — и они помолвились. У Рыбн. I № 54 = Гильф. № 53 на такое-же предложеніе Запавы Соловей отвѣчаетъ:

Ты всѣмъ мнѣ, дѣвушка, во любовь пришла,
Однимъ ты мнѣ, дѣвка, не въ любовь пришла,
Сама ты себя, дѣвушка, просватываешь.

Тѣмъ не менѣе онъ ѣдетъ свататься за нее къ Владиміру и, лишь исполнивъ эту обрядность, принимаетъ съ ней златые вѣнцы. У Рыбн. II, № 31 онъ ограничивается однимъ замѣчаніемъ Запавѣ и новаго сватовства нѣтъ (то-же ib. III, № 32, IV № 11; Гильф. № 199), или онъ посылаетъ её напередъ къ Владиміру— бить ему челомъ, «чтобы онъ завёлъ какъ нынь почестный пиръ» (Гильф. № 68). — Очевидно, сватовство Запавы понято было, какъ нѣчто выходящее изъ обрядоваго приличія; вотъ почему иные пѣвцы и не довели её до свадьбы, заставивъ Соловья собрать свои злаченые терема и отъѣхать въ свою землю. У Кирши не видно такого отношенія къ дѣвицѣ-самокруткѣ, просватывающей самое себя, какъ Петруша сербской пѣсни, которая даже похищаетъ себѣ жениха: многіе домогались ея руки, приходили со всѣхъ концевъ свѣта, она всѣмъ отказываетъ, проситъ отца:

Већ ти бави орахову грађу,
И набави тридесет мајстора,
Те ми гради орахову лађу,
И у лађи тридесет весала,
Свако весло дрво шимширово,

Digitized by Google

И у лађи тридесет возара,
. . . . . .
И у лађи шеја свакојака
А при томе вина и ракије,
А највише перја окатога.

На этой чудной ладьѣ, напоминающей корабль Соловья Будимировича, Петруша ѣдетъ въ стольный Бѣлградъ, чтобы достать себѣ въ мужья красиваго Влаховича Стояна. Сестра его пришла къ берегу по воду, когда увидѣла диковинный корабль, о которомъ разсказала брату; тотъ отправился поглядѣть на него, его приняли и напоили и пьянаго увезли; когда онъ проснулся на третій день, онъ былъ женихомъ Петруши [1]). Петруша — дочь Ледьянскаго царя; попытка объяснить названіе Леђана была недавно сдѣлана Новаковичемъ и привела его къ слѣдующимъ результатамъ: Лахъ, т. е. полякъ, выражается у мадьяровъ словомъ lengyel; оттуда сербское Ledianin (= legjanin), прозвище венгерскаго короля Владислава, т. е. польскій, полякъ; съ забвеніемъ смысла этого прозвища, Ледьянинъ былъ понятъ какъ живущій, властвующій въ какомъ-то городѣ Ледьянѣ и т. д. Сомнѣніе, что Ледьянъ, можетъ быть,= Млѣтки, Венеція, устраняется, по мнѣнію Новаковича, той-же пѣсней о Петрушѣ, которая сама родомъ изъ Ледьяна, тогда какъ за неё сватается, между прочимъ, какой-то Марко изъ Венеціи. Такое соединеніе названій, само по себѣ, еще не ведетъ къ заключенію, что Ледьяна не слѣдуетъ искать въ Венеціи, такъ какъ древнія и новыя, забытыя и живыя названія одной и той-же мѣстности легко могутъ соединяться въ одной и той-же пѣснѣ.

Нашъ Соловей такой-же пріѣзжій, какъ и Петруша. Откуда онъ родомъ? Онъ изъ за моря *синяго*, «отъ славнаго города *Леденца*» (Кирша); «изъ-за славнаго синя моря Волынскаго, Изъ

[1]) Novaković, Vila 1866 p. 425; ср. того-же автора: Ueber Legjan-grad (Ledjan-stadt) der serbischen Volkspoesie, у Jagić'a, Archiv. f. slav. Philologie, III, 124—130.

Digitized by Google

за того *Кодольскаго* острова, Изъ за того лукоморья зеленаго» (Рыбн. I, № 53); съ синя моря съ *Турецкаго* (ib. I, № 54, сл. Гильф. № 36, 53, 199), «изъ за того-ли (было) острова *Кодольскаго*,— той-то земли *Веденецкія* (Рыбн. II, № 31); изъ за горы Сорочинскія, изъ того-ли острова *Кодольскаго*, изъ славнаго моря за *Дунайскаго* (ib. III, № 32); изъ за острововъ *Кодольскіихъ* (ib. III, № 33); изъ за моря за *Дунайскаго*, изъ за острова *Кодольскаго* (Гильф. № 68); по морю по Веряйскому, по морю по *Дунайскому*, изъ за острова *Кодольскаго* (ib. № 208; сл. Рыбн. IV, № 11: море Вирянское; «по синю морю Верейскому» въ одной свадебной пѣснѣ у Снегирева, Русск. Простонародн. праздники, IV, стр. 181). Свести эти показанія, съ цѣлью доискаться настоящихъ названій, едва-ли возможно. Синее, Турецкое, Дунайское море указываютъ на югъ; Леденецъ и Веденецкая земля несомнѣнно стоятъ одно за другое; но въ какомъ изъ нихъ больше смысла, рѣшить трудно: можетъ быть Веденецкое вм. Венедецкое? сл. въ Сказаніи о Кіевскихъ богатыряхъ (ркп. Е. В. Барсова, XVII в.): камки венецкие, и въ нашей лѣтописи: «Корлязи, *Вендици*, Фрягове». Леденецъ легко бы объяснить искаженіемъ Веденца; аналогія Ледьяна устраняется объясненіемъ Новаковича. — Кодольскаго острова я потому не рѣшаюсь объяснить, что на форму имени могло подѣйствовать созвучіе. Сл. Рыбн, III, № 32:

У якорей колечики серебреные,
У колечиковъ *кодолы* съ семи шелковъ.

Кодолы толкуются: толстые канаты (сл. Рыбн. I, № 53, стр. 326 v. 21).

Обобщая сказанное нами въ разборѣ былинъ о Соловьѣ, мы будемъ скромны въ выводахъ. Въ основѣ—это былина о брачной поѣздкѣ какого-то заморскаго молодца, прельщающаго свою невѣсту роскошными диковинками; это — не былина объ увозѣ невѣсты. Что другое, какъ не брачный характеръ сюжета былъ поводомъ пѣвцамъ — разработать его общими мѣстами пѣсенной

Digitized by Google

свадебной символики? Оттуда указанныя мною аналогіи.— Необходимо предположить, что прошло много времени, прежде чѣмъ Илья Муромецъ и другіе богатыри собраны были на кораблѣ-Соколѣ, т. е. сдѣлался возможнымъ синкретизмъ, обличающій упадокъ народной поэзіи, въ родѣ того, который свелъ въ поэмѣ о Rosengarten'ѣ геро́евъ различныхъ цикловъ нѣмецкаго эпоса. Если сопоставленіе Ильи и Соловья Будимировича въ отпискѣ Кмиты позволено истолковать въ томъ смыслѣ, что оно было навѣяно какой нибудь изъ подобныхъ синкретическихъ былинъ, то слѣдуетъ предположить, что въ концѣ XVI вѣка былина о Соловьѣ была уже древнею.

Digitized by Google

СБОРНИКЪ
ОТДѢЛЕНІЯ РУССКАГО ЯЗЫКА И СЛОВЕСНОСТИ ИМПЕРАТОРСКОЙ АКАДЕМІИ НАУКЪ.
Томъ XXII, № 3.

CROISSANS-CRESCENS

и

СРЕДНЕВѢКОВЫЯ ЛЕГЕНДЫ О ПОЛОВОЙ МЕТАМОРФОЗѢ.

Академика А. Н. Веселовскаго.

САНКТПЕТЕРБУРГЪ.
ТИПОГРАФІЯ ИМПЕРАТОРСКОЙ АКАДЕМІИ НАУКЪ.
(Вас. Остр., 9 лин., № 12.)
1881.

Digitized by Google

Напечатано по распоряженію Императорской Академіи Наукъ.
С.-Петербургъ. Мартъ 1881 года.

Непремѣнный Секретарь, Академикъ *К. Веселовскій*.

Digitized by Google

CROISSANS-CRESCENS

и

СРЕДНЕВѢКОВЫЯ ЛЕГЕНДЫ О ПОЛОВОЙ МЕТАМОРФОЗѢ.

(Академика А. Н. Веселовскаго).

Разбирая источники небольшой поэмы Антоніо Пуччи [1]), я указалъ, по поводу эпизода «о перемѣнѣ пола», на сходный разсказъ, встрѣчающійся въ Продолженіи къ туринскому Huon de Bordeaux. Съ тѣхъ поръ такая-же легенда встрѣтилась мнѣ въ другой итальянской поэмѣ — о прекрасной Камиллѣ [2]), а благодаря любезности проф. туринскаго университета І. Мюллера, я получилъ въ 1873 году копію съ большого отрывка туринской рукописи, что дало мнѣ возможность ближе познакомиться съ содержаніемъ французской легенды, извѣстной мнѣ дотолѣ лишь изъ предисловія издателей къ древней поэмѣ о Huon de Bordeaux. Изданіе туринскаго его Продолженія приготовляется проф. Графомъ; въ виду этого обстоятельства я могу сократить цитаты изъ подлиннаго текста, и приведу изъ него лишь отрывки, относящіеся къ *роману о Croissant*, о которомъ говоритъ пересказъ поэмы о Huon de Bordeaux въ александрійскихъ стихахъ, сохранившійся въ одной парижской рукописи:

---

[1]) Le tradizioni popolari nei poemi di Antonio Pucci, отдѣльный оттискъ изъ Ateneo Italiano, 1866, 15 Aprile p. 6.

[2]) Сл. Novella della figlia del re di Dacia. Pisa, 1866, p. LXV sqq.

Digitized by Google

Et par icelle paix dont je fais parlement
Fust fais ung mariage, se l'histore ne ment,
De Clarisse la belle et du noble Flourent;
Mais n'est pas en ce livre, car il prent finement,
Ains est ens ou rommant, par le corps saint Climent,
De Croissant, cilx de Romme, qui moult ost hardement [1]).

I.

Hues de Bordiaus выдаетъ свою дочь, Clarisse, за Flourent (Fleuriant; Flores, Floures) d'Arragon; у него дочь Ydée [2]); по смерти жены онъ влюбляется въ свою собственную дочь и клянется взять её за себя замужъ. Но Господь помогъ ей сохранить себя: переодѣтая мужчиной, она бѣжитъ отъ отца, добирается до Рима, гдѣ вступаетъ на службу къ императору Октавьяну (Othevien; Otes), который такъ ею доволенъ, что дѣлаетъ её рыцаремъ и даже поручаетъ ей орифламму. Такъ разсказываетъ самъ Hues [3]):

f. 401 r. c. 1 Hues apres li dist et raconta
Com faitement sa fille maria
Au roi Flourent qui noblement regna
Et d'Arragon la terre gouvrena
Dusque a ce tans que del mont devia
f. 401 r. c. 2 Sa fille, en qui une fille engenra.
Quant morte fu, li rois Flourens jura

---

[1]) Huon de Bordeaux, ed. Guessard et Grandmaison, p. LII.

[2]) Florens и Ydes упоминаются въ туринской ркп. Loherains: Et Coustentins et Florens et Ydes; Li rois Florens, Ydes et Coustentins. Сл. Stengel, Mittheil. aus franz. Hss. der Turiner Univ. Bibl. Marburg, Pfeil, p. 25, 27. — Сл. Roman de Vespasien (у Comparetti, Virgilio etc. II, 199): et a Florent et au boinx conte Yde.

[3]) Печатая слѣдующій текстъ мы старались держаться возможно ближе имѣющейся у насъ копіи съ подлинника. Къ случаямъ лирической цезуры, нерѣдкимъ въ изданномъ Графомъ Auberon, встрѣчающимся и въ нашемъ текстѣ, слѣдуетъ, быть можетъ, допустить и замѣченную въ Aiol'ѣ цезуру послѣ шестаго слога: Que sa fille prendroit; mal esploita. — Il vous avoit dit voir, mais c'est passe.

Digitized by Google

Que sa fille prendroit; mal esploita,
Car Dieus a lui de ce se courecha
Et sa fille bonement consella
Si que lonc tans virginite garda.
A miedi li pucele s'enbla
De dras d'oume son cors apparella,
Tant le chemin vers Romme chemina
C'a Romme vint et tantos s'acointa
A l'empereur, et si bien se prouva
C'a l'empereur telement agrea
Que chevalier en fist et li carcha
S'oliflanbe; maint grant estour outra.

Императоръ хочетъ выдать за неё свою дочь Оливу; особый эпизодъ поэмы открывается рубрикой: Ensi que Ydes, fille Flourent d'Arragon, espousa Olive le fille Othevien l'empereur de Roume. Сцена открывается описаніемъ брачнаго торжества; Оливу ведутъ въ брачный покой и укладываютъ; туда-же является и Ydée, опечаленная; она говоритъ молодой, что ей нездоровится:

f. 394 v. c. 2 Jou ai un mal dont j'ai ciere troublee.

Та успокоиваетъ её: лишь-бы соблюсти приличія и не подать повода къ шуткамъ и злостнымъ насмѣшкамъ (ib. Que jou nen soie escarnie et gabee). Въ самомъ дѣлѣ: на слѣдующій день на вопросъ отца, хорошо-ли ей за-мужемъ, она отвѣчаетъ, что совершенно счастлива:

f. 395 r. c. 1 Fille, fait-il, coment ies mariee?
— Sire, dist ele, ensi con moi agree. —
Adont ot il u palais grant risee.

Только когда гости разъѣхались Ydée рѣшается открыть Оливѣ настоящую причину своего воздержанія: она — дѣвушка, убѣжала отъ грѣшныхъ вожделѣній своего отца; она проситъ Оливу пощадить её. Та утѣшаетъ её, клянется пресвятой Дѣвой — никогда не говорить о томъ своему отцу; такъ какъ Ydée рѣшилась сказаться мущиной, чтобы сохранить свою дѣвствен-

Digitized by Google

ность, то и она готова раздѣлить ея участь. — Одинъ предатель подслушалъ эту исповѣдь и на слѣдующій же день идетъ съ доносомъ къ императору. Тотъ не вѣритъ своимъ ушамъ, грозитъ смертью негодяю, еслибъ его показанія оказались ложными. Но доносчикъ о томъ и проситъ, чтобъ императоръ самъ убѣдился въ ихъ достовѣрности. И императоръ рѣшается сдѣлать опытъ: велитъ приготовить себѣ ванну, самъ вошелъ въ неё и, позвавъ Ydée, приказываетъ ей сдѣлать то-же. Ydée колеблется, проситъ уволить её; императоръ настаиваетъ: если вѣрно то, о чемъ ему донесли, онъ велитъ сжечь Ydée и Оливу, и бароны подтверждаютъ приговоръ. Въ эту минуту является ангелъ и говоритъ императору, чтобы онъ не тревожился: доносъ былъ вѣренъ, но Господь, по своей милости, превратилъ Ydée въ мущину, Ydée стала Ydes'омъ; отъ него и Оливы родится сынъ, Croissans.

f. 395 r. c. 2 Devers le ciel descent une clartes.
Ce fu un angles, Dix le fist avaler;
Au roi Oton a dit: «Tout cois estes,
Jhesus te mande, li rois de maïste,
Que tu te baignes et si lai chou ester,
Car jou te di en bonne verite:
Bon chevalier a u vassal Yde,
Dix li envoie et donne par bonte
Tout chou c'uns hom a de s'umanite;
Lai le garchon, dist li angles, aler,
Il vous avoit dit voir, mais c'est passe,
Hui main iert femme, or est uns hom carnes:
Dix a partout poissance et poeste.
Otes, bons rois, dedens. VIII. jours venres
En l'autre siecle, de cestui partires,
Et vostre fille avoec Ydain laires,
Un fil aront, Croissans iert apelles,
En sen venir fera mult de bontes
f. 395 v. c. 1 A mult de gent, dont il iert poi ames,
Et si ara mult de grans povertes».
A ices mos s'en est l'angles tournes

Digitized by Google

Qui bien les a en Romme confortes,
Et en cel jour fu Croissans engenres.

Имя дано новорожденному не случайно:

(l. c.) *Nouviax tans est, le croissant ont vëu,*
L'enfant ont pris quant delivree fu,
Au baptizier lor en est souvenu:
Croissant ot non, pour chou qu'il l'ont vëu,
Mande l'avoit par son angle Jhesus.

Всего ближе къ разсказанному нами эпизоду, по завязкѣ и точкѣ отправленія, итальянская поэма о прекрасной Камиллѣ. И здѣсь причиной, которая заставляетъ дѣвушку бѣжать и скрываться въ образѣ мущины, является любовь отца, царя Amideo, который поклялся своей умиравшей женѣ, что онъ не возметъ себѣ въ жены никого, кто бы не былъ красивѣе ея, — а таковой оказалась его собственная дочь Камилла. И вотъ она бѣжитъ, принявъ имя Amadio и переодѣвшись мущиной; добирается, послѣ разныхъ приключеній, до страны, гдѣ властвовалъ царь Felice, дочь котораго, Cambragia, влюбилась въ прекраснаго пришельца. Сыграна свадьба; въ брачную ночь Amadio сознается своей женѣ, что она — дѣвушка; это признаніе подслушано карликомъ и передано царю. Felice желаетъ самъ увѣриться въ справедливости доноса и велитъ своимъ отправиться вмѣстѣ съ нимъ купаться; всѣ раздѣваются, одинъ Amadio не хочетъ послѣдовать общему примѣру; его начинаютъ раздѣвать насильно, когда появленіе львицы обращаетъ всѣхъ въ бѣгство. Amadio, напротивъ, ищетъ смерти и самъ идетъ на встрѣчу бѣшеному звѣрю, который отступаетъ передъ нимъ, заводитъ его въ лѣсную глушь — и здѣсь объявляетъ себя Божьимъ ангеломъ: Господь смиловался надъ бѣдствіемъ Камиллы, которая отнынѣ станетъ мущиной. Камилла-Amadio возвращается къ своимъ и можетъ безъ страха подвергнуться испытанію — купаньемъ.

Содержаніе этой поэмы, какъ большей части итальянскихъ cantari di piazza, по всей вѣроятности, французское; оно встрѣ-

Digitized by Google

тилось мнѣ въ одномъ французскомъ мираклѣ, который будетъ изданъ G. Paris'омъ и Raynaud. Пробѣжавъ его въ рукописи (Пар. нац. библ. № 820, f. 221 r. sqq), я сообщу вкратцѣ его содержаніе:

У одного короля нѣтъ наслѣдника; по молитвѣ его и королевы — послѣдняя забеременѣла. Мужъ отправляется къ святымъ мѣстамъ, чтобы возблагодарить Бога за оказанную ему милость; въ его отсутствіе королева разрѣшилась отъ бремени дѣвочкой и умерла. Это повергло въ горе возвратившагося между тѣмъ короля. Когда, по прошествіи нѣкотораго времени вассаллы побуждаютъ его жениться, чтобы имѣть наслѣдника, онъ отвѣчаетъ:

Biaux seigneurs, mentir ne vous quier,
Sachiez, femme n'espouseray
Se telle n'est con vous diray
Que semblable soit a ma femme
Trespassee, dont Diex ait l'ame,
De maniere, de senz, de vis,
Car je li juray et plevis
Que ja femme n'espouseroie,
Ne ma compaigne n'en feroie
Se elle n'estoit de sa samblance,
De son sens et de sa vaillance;
Et se de telle savez point,
Mene m'avez jusqu'a ce point
Que la prendray.

Вассаллы принимаются искать; не найдя женщины, которая отвѣтила-бы требованіямъ короля, они указываютъ ему на его дочь: она всѣмъ похожа на его покойницу-жену. Король уступаетъ требованіямъ вассалловъ, хотя самъ говоритъ о бракѣ между отцемъ и дочерью, какъ о неслыханномъ. Онъ объявляетъ свое рѣшеніе дочери Ysabel. Та отговаривается, затѣмъ притворно соглашается, испросивъ срокъ для приготовленія, мѣсяцъ, либо два. Помолившись, она сообщаетъ обо всемъ своей воспитательницѣ (maistresse) Аннѣ, и обѣ рѣшились бѣжать тайкомъ,

Digitized by Google

переодѣтыя мущинами, взявъ съ собою одного конюшаго (escuier) для охраны. Въ лѣсу онъ сбивается съ дороги; но архангелъ Гавріилъ, посланный Богомъ, направляетъ его къ кораблю, который снаряжался въ Грецію, и самъ соглашается быть ихъ драгоманомъ, latinier. Обратившись къ хозяину корабля, онъ говоритъ ему:

Magister, bona requies
Sit vobis et bona dies!
Vultis vos mare transsire?
Cupimus Greciam ire.
Si per vos mare transimus,
Mercedem vobis dabimus
Competentem.

Такой-же эпизодъ съ корабельщикомъ нашелъ себѣ мѣсто и въ поэмѣ о Камиллѣ.

Приставъ къ берегу, Ysabel и ея спутники выдаютъ себя за sodoiers errans и поступаютъ на службу къ константинопольскому императору, который дѣлаетъ Yzabel маршаломъ своего войска. Они помогаютъ императору отбить нападеніе турецкаго царя, съ которымъ соединились короли «de Hongrie, de Tartres, de Cerces et de Arabes». Изабелла беретъ ихъ въ плѣнъ и по совѣту арх. Гавріила предлагаетъ ихъ въ даръ дочери императора, который, въ свою очередь, сулитъ побѣдителю половину своего царства — и руку царевны. Не смотря на отговоры Изабеллы, бракъ состоялся; наученная арх. Михаиломъ, она во всемъ открывается женѣ, но одинъ «religieux» подслушалъ, по желанію императора, разговоры новобрачныхъ и говоритъ, что Изабелла — женщина. Императоръ не вѣритъ.

Le Religieux
Chier sire, entendez a mes diz,
Ce que je dy vray trouverez,
Vezci comment l'appruverez:
Faittes en une chambre mettre
Vostre fille et avec elle estre

Digitized by Google

Une quantite de pucelles,
Quantes femmes damoiselles,
La les menez sanz deporter,
Puis y faictes de fruit porter
Qu'aval la chambre on jettera,
Et s'il est femme, il y courra
Et se penera d'en avoir.
Oultre encore pourrez savoir
S'il est femme par ceste voie:
Faites qu'avec femmes se voie
Estre tout seul priveement,
Et vous verrez certainement,
Se femme est, tout coy se tenra,
S'il est homme, a eulz se prenra
Et ne se tenra point en paiz
Qu'il ne les taste et pince mais.
Encore un tiers point vous diray
Et a tant je me cesseray:
Se tout nu sans riens espargnier
Avec vostre fille baignier
Le faites.

Купанье поставлено здѣсь въ ряду другихъ испытаній, назначенныхъ раскрыть полъ, — какъ въ сказаніи Славянской Палеи о Соломонѣ (мытье рукъ, подбираніе овощей) и въ народныхъ пѣсняхъ о дѣвушкѣ-воинѣ. Я имѣлъ, стало быть, право, припомнить послѣднія, разбирая эпизодъ о купаньѣ въ поэмѣ Пуччи [1]).

Императоръ избираетъ испытаніе — купаньемъ, но и здѣсь, какъ въ пѣснѣ о Камиллѣ ангелъ-львица, является на выручку бѣлый олень — архангелъ Михаилъ, за которымъ всѣ пускаются въ погоню, въ числѣ прочихъ и Изабелла. Въ лѣсу ангелъ-олень вѣщаетъ ей: пусть вернется и подвергнется испытанію, она всѣмъ покажется мущиной. Метаморфоза не происходитъ на самомъ дѣлѣ, она — только кажущаяся, и мотивированная этимъ развязка едва-ли не принадлежитъ автору ми-

[1]) l. c. p. 4—6; ср. Славянскія сказанія о Соломонѣ и Китоврасѣ стр. 348.

Digitized by Google

ракля: Изабелла разсказываетъ императору исторію своихъ приключеній, и онъ самъ женится на ней.

До сихъ поръ поводомъ къ переодѣванію и бѣгству дѣвушки являлась — *любовь отца къ своей дочери:* мотивъ вообще извѣстный въ средневѣковой сагѣ (Machorel въ Ортнитѣ, Ааронъ въ Oswald'ѣ), усвоенный и нѣкоторыми редакціями распространенной повѣсти о невинно преслѣдуемой красавицѣ (Mai und Beaflor, Des Reussenkönigs Tochter, des Büheler's Königstochter von Frankreich.—Roman de la Mannekine, Histoire de la belle Heleine de Constantinople.—St. Uliva, Figlia del re di Dazia, Pulzella d'Inghilterra и т. д.) [1]). Иную завязку представляетъ Reina d'Oriente Пуччи: у царицы востока не было дѣтей; она проситъ папу помолиться, чтобы у нея родился сынъ—наслѣдникъ. Вскорѣ она забеременѣла отъ мужа, который вслѣдъ за тѣмъ умираетъ, а у царицы родится не сынъ, а дочь. Повѣренная царицы, Берта, предвидѣвшая эту возможность, подмѣнила на первый разъ дѣвочку мальчикомъ, котораго и показываетъ баронамъ. Между тѣмъ царская дочь возростаетъ на сторонѣ, её одѣваютъ и воспитываютъ по мужски; когда ей минуло 15 лѣтъ, она возвращается ко двору, гдѣ прибытіе мнимаго царевича вызвало общую радость: онъ такъ разумно говоритъ, что всѣмъ на диво, владѣетъ оружіемъ и является на турнирахъ. Римскій императоръ шлетъ къ нему пословъ и предлагаетъ руку дочери. Мать и мнимый сынъ не знаютъ, какъ быть, но Берта совѣтуетъ не отказывать, предложеніе необходимо принять, а она съ своей стороны клянется уладить всё дѣло. По ея совѣту мнимый царевичъ открывается во всемъ женѣ, которую убѣждаетъ — быть ему сестрою. Такимъ образомъ тайна на первый разъ соблюдена, и молодые ѣдутъ домой. Прошло два года, когда Берта, оскорбленная рѣзкой выходкой мнимаго супруга, задумала от-

---

[1]) Сл. о такомъ-же мотивѣ въ народной литературѣ Archiv. für Slav. Philologie, II, p. 623—625 примѣчанія къ № 23 пересказанныхъ тамъ сербскихъ сказокъ.

Digitized by Google

мстить ему: спѣшитъ въ Римъ и всё разсказала императору; тотъ вызываетъ къ себѣ зятя и дочь подъ предлогомъ болѣзни, устраиваетъ охоту, по возвращеніи съ которой думаетъ предложить зятю — выкупаться при всѣхъ въ ваннѣ. Кто-то шепнулъ объ этомъ намѣреніи мнимому мужу; и вотъ, пока всѣ другіе охотятся, онъ, отставъ отъ другихъ, ищетъ, гдѣ-бы ему утопиться; не найдя воды, сходитъ съ коня и, водрузивъ въ землю мечъ, начинаетъ молиться, испрашивая у Бога смерти. Въ это время, не вѣсть откуда, взялся передъ нимъ олень, между его рогъ явился ангелъ и проговорилъ: Не печалься, царь, а тотчасъ возвратись въ городъ, потому что по милости Божіей ты сталъ мущиной. — Чудо совершилось надъ нимъ и, вернувшись домой, онъ могъ безъ страха принять ванну. На вопросъ императора, гдѣ онъ такъ долго скрывался, онъ отвѣчалъ, что Энохъ и Илья взяли его въ лѣсу и отнесли въ земной рай; тамъ Соломонъ сказалъ мнѣ, будто вамъ донесли, что я — женщина; я и вернулся, чтобы всѣхъ разувѣрить.

Я кончу перечень извѣстныхъ мнѣ средневѣковыхъ сказаній о «перемѣнѣ пола» разборомъ относящагося сюда эпизода французскаго романа о Tristan de Nanteuil [1]). Молодой Tristan живетъ въ лѣсу съ Blanchandine, дочерью армянскаго царя Galafre, съ которой прижилъ сына Raimon (женатаго впослѣдствіи на Parise la duchesse); оба попадаютъ въ плѣнъ къ Галафру; освобожденный изъ заключенія, Тристанъ освобождаетъ и Blanchandine'у, креститъ её и женится на ней по христіанскому обряду, а для того, чтобы уберечь её отъ преслѣдованій, одѣваетъ её рыцаремъ: отнынѣ она станетъ называться — Blanchandin. Въ нее-то, мнимаго мущину, влюбляется ея кузина Clarinde, дочь султана (soudan); Blanchandine старается избѣжать брака съ нею подъ предлогомъ, что Кларинда язычница; когда свадьба

---

[1]) Сл. P. Meyer, Notice sur le roman de Tristan de Nanteuil въ Jahrb. f. rom. und englische Literatur, IX B. p. 1—42, 353—398; сл. также пересказъ содержанія въ Hist. Littéraire de la France v. XXVI.

Digitized by Google

состоялась, она упорствуетъ въ своемъ рѣшеніи — не сожительствовать съ Клариндой, пока она не крестится. Между тѣмъ какой-то сарацинъ, признавшій въ Blanchandine женщину, разсказываетъ о томъ Клариндѣ, которая, чтобы убѣдиться въ справедливости доноса, настаиваетъ на томъ, чтобы Blanchandine искупалась при всѣхъ. Ей предстоитъ быть открытой, когда является въ покояхъ олень и топчетъ всѣхъ Сарацинъ, какіе попались ему на пути. Пользуясь общимъ смятеніемъ, Blanchandine бѣжитъ въ лѣсъ, гдѣ передъ нею снова предсталъ олень и божій ангелъ спустился съ неба, вѣщая, что Господь рѣшилъ Blanchandine'у обратить въ мущину. Она соглашается, тѣмъ охотнѣе, что считаетъ Тристана убитымъ и желаетъ отмстить за его смерть. Возвратившись назадъ, она велитъ Клариндѣ креститься, а сама безбоязненно подвергается испытанію купаньемъ. У Клариндъ и Blanchandin'а родится сынъ — св. Эгидій провансскій.

Сводя вмѣстѣ общее, представляемое приведенными выше разсказами въ эпизодѣ о перемѣнѣ пола, мы можемъ прійти къ слѣдующимъ выводамъ:

1. Во всѣхъ пяти разсказахъ метаморфоза пола связана съ купаньемъ. Послѣднее всюду понято какъ испытаніе; авторъ миракля, мы видѣли, особенно развилъ эту точку зрѣнія, предложивъ, наровнѣ съ купаньемъ, и другія испытанія пола. Сравненіе съ нѣкоторыми восточными легендами сходнаго содержанія, которыя мы разберемъ далѣе, позволяетъ поставить вопросъ: не являлось-ли, въ первичномъ разсказѣ, измѣненіе пола прямымъ слѣдствіемъ купанья, которымъ и обусловливалась послѣдовавшая за тѣмъ метаморфоза?

2. Изъ пяти изводовъ того-же эпизода въ трехъ является на сценѣ олень-ангелъ, что указываетъ на черты какого-то общаго легендарнаго подлинника.

Интересно, какимъ образомъ авторъ Tristan de Nanteuil ввелъ въ свою поэму Эгидія, святаго греческаго происхожденія — по житію, неизвѣстному восточной церкви и рано пріуро-

Digitized by Google

ченному къ Провансу, — какъ самъ Эгидій привлеченъ былъ къ сагѣ о Карлѣ Великомъ [1]).

Привязывая это житіе, своеобразно измѣненное, къ эпизоду о «перемѣнѣ пола», авторъ Тристана обѣщаетъ разсказать повѣсть

> De sains et de saintes que Jhesus ot tant cher,
> Sy que ceste chançon en fait plus à priser:
> Oh la pourrait moult hien en un moustier prescher.

Вотъ въ какомъ видѣ представляется легенда [2]) въ пересказѣ поэмы: Blanchandins завоевываетъ Грецію, въ которой велитъ проповѣдывать Христову вѣру; здѣсь родится Эгидій. Одинъ предатель, изъ новообращенныхъ сарацинъ, по имени Caudas, нападаетъ на замокъ Blanchandin'a, у него самого перебито плечо, тогда какъ Clarinde бросается въ лодку съ двухнедѣльнымъ ребенкомъ на рукахъ. Послѣ разныхъ приключеній она добирается до Кобленца, гдѣ открывается епископу. У него она поселяется вмѣстѣ съ сыномъ; будучи еще десятилѣтнимъ мальчикомъ, Эгидій запирался на цѣлый день, чтобы предаваться молитвѣ, и раздавалъ свое платье неимущимъ. Похоронивъ мать, побѣдоносно выдержавъ борьбу съ земною страстью (Марія, племянница епископа, предлагаетъ ему свою любовь), онъ поселяется отшельникомъ въ Провансѣ, землѣ своихъ отцовъ, которой владѣлъ тогда Карлъ Великій. Онъ питается травами и молокомъ лани, каждый день являющейся къ нему по повелѣнію Господа. Преслѣдуя эту лань Raymon, сынъ Blanchandine'ы и Тристана, добирается до жилища своего брата [3]); сюда-то присылаетъ за святымъ Карлъ Великій, чтобы покаяться ему въ своихъ грѣхахъ.

---

[1]) G. Paris, Hist. poétique de Charlemagne, p. 378 sqq.

[2]) Сл. Acta sanctorum, Sept. I, 299—314.

[3]) Въ латинскомъ житіи этотъ эпизодъ о ланн разсказывается о царѣ Флавіи; въ старофранцузской легендѣ о St. Gire (XII в.), которая будетъ издана G. Paris'омъ, — о Floevant (= Flavius).

Digitized by Google

Соединеніе легенды о св. Эгидіи съ разсказомъ о Blanchandine-Blanchandin представляется чисто внѣшнимъ: *Raymond de Saint Gilles*, мужъ Parise la duchesse въ поэмѣ этого имени, сынъ Morant de Rivier въ Gaufrey [1]), либо Тристана de Nanteuil по генеалогіи нашего автора, могъ напомнить ему *Saint Gilles*— Эгидія, котораго онъ и сдѣлалъ своднымъ братомъ Raymond'a — Въ легендахъ, привязавшихся къ имени Croissant, мы найдемъ такую-же попытку внѣшняго свода.

II.

Вѣрованіе въ возможность чудесной метаморфозы половъ распространено было на востокѣ и на западѣ. Сага о Ньялѣ говоритъ о мущинахъ, обращавшихся каждую девятую ночь въ женщинъ; наоборотъ, по вестфальскому народному повѣрью, дѣвушка, пробѣжавшая подъ радугой, становится мущиной [2]). Къ этимъ представленіямъ, которыя могли корениться въ народномъ, первичномъ повѣрьѣ, присоединились другія: однородныя повѣрья, пошедшія изъ классической древности; современные естественноисторическіе факты, физіологическія уродства, истолкованныя съ точки зрѣнія тѣхъ-же представленій [3]). Во всемъ этомъ инквизиціонная практика XVI—XVII вѣка почерпала готовый матеріалъ, потому что половая метаморфоза, т. е. то, что представлялось таковымъ, являлась дѣломъ нечистой силы. — Любопытная книжка Корнманна (1613 г.) соединила въ CXVI-й главѣ цѣлый рядъ свѣдѣній «de puellis virginibus in mares mutatis», начиная съ данныхъ, почерпнутыхъ у Гиппократа, Плинія и др., и кончая почти современными, въ родѣ слѣ-

---

[1]) Сл. Parise la duchesse, ed. Guessard et Larchey, Préface.

[2]) Hertz, Der Werwolf. p. 25—6, прим. 4.

[3]) Сл. E. Krause, Der Ursprung der Iphis-Dichtung und einige damit zusammenhängende morphogenetische Fragen (въ Kosmos I, 496 sqq.), цит. Liebrecht'омъ, Zur Volkskunde p. 507; сл. ib. p. 362.

Digitized by Google

дующаго: Cajetana muliercula viro piscatori nupta cum quo annos complures veneris res miscuerat, ut Antonius Panhormita, piscatoris amicus, referre adolescentibus solitus est, post quartum decimum annum e muliere in virum transiit.... aliud exemplum idem refert de Aemylia mutata in virum» [1]) и т. п.

Въ классической древности извѣстенъ былъ цѣлый рядъ подобныхъ метаморфозъ. Укажу на извѣстный миѳъ объ Ифисѣ у Овидія, Metamorph. IX, 665 sqq. [2]): въ городѣ Фестѣ, на Критѣ, жилъ когда-то мужъ, благороднаго происхожденія и замѣчательной честности, по имени Ligdus. Своей женѣ Telethusa'ѣ онъ приказалъ, буде она разрѣшится отъ бремени дѣвочкой, то умертвить её, коли мальчикомъ, то сохранить. Богиня Изида, явившись Телетузѣ въ сновидѣніи, посовѣтовала ей воспитать имѣющаго родиться ребенка, выдавъ его за мальчика: ему дали имя Iphis. Когда Iphis выросъ и возмужалъ, отецъ приводитъ ему въ невѣсты Janthe'у, дочь Телеста. Iphis и Janthe влюбляются другъ въ друга; мать перваго въ смущеніи — но снова является на помощь Изида и обращаетъ Ифиса въ юношу, дабы бракъ могъ состояться.

Тотъ-же разсказъ встрѣчается у Антонина Liberalis [3]), съ тѣмъ-же пріуроченіемъ къ Фесту на Критѣ, но иными именами: Лигду отвѣчаетъ Лампросъ, Телетузѣ — Галатея, Ифису — Левкиппъ, Изидѣ — Латона. По этому поводу сообщается нѣсколько другихъ указаній на греческія повѣрья о половой метаморфозѣ:

(Ἱστορεῖ Νίκανδρος ἑτεροιουμένων β'.) Γαλάτεια ἡ Εὐρυτίου τοῦ Σπάρτωνος ἐγήματο ἐν Φαίστῳ τῆς Κρήτης Λάμπρῳ τῷ Πανδίονος, ἀνδρὶ τὰ μὲν εἰς γένος εὖ ἔχοντι, βίου δὲ ἐνδεεῖ. οὗτος, ἐπειδὴ ἐγκύμων ἦν ἡ Γαλάτεια, ηὔξατο μὲν ἄρρενα γενέσθαι αὐτῷ παῖδα, προη-

---

[1]) Enucleatae quaestiones complectentes perjucundum ac plane novum tractatum de Virginum statu ac jure etc. auctore Heinrico Kornmanno. Jenae, typis Weidnerianis sumptibus Philippi Wagneri, anno 1613.

[2]) Cp. Lactantii Placidi Argumenta Metamorphoseon Ovidii c. XCII.

[3]) Μυθόγραφοι, ed. A. Westermann p. 217—218.

Digitized by Google

γόρευσε δὲ τῇ γυναικί, ἐὰν γεννήσῃ κόρην, ἀφανίσαι. καὶ οὗτος μὲν ἀπιὼν ἐποίμαινε τὰ πρόβατα, τῇ δε Γαλατείᾳ θυγάτηρ ἐγένετο. καὶ κατοικτείρασα τὸ βρέφος καὶ τὴν ἐρημίαν τοῦ οἴκου λογισαμένη, συλλαμβανόντων δ'ἔτι καὶ τῶν ὀνείρων τῶν μάντεων, οἳ προηγόρευον τὴν κόρην ὡς κόρον ἐκτρέφειν, ἐψεύσατο τὸν Λάμπρον ἄρρεν λέγουσα τεκεῖν, καὶ ἐξέτρεφεν ὡς παῖδα κοῦρον, ὀνομάσασα Λευκίππον. ἐπεὶ δὲ ηὔξετο ἡ κόρη καὶ ἐγένετο ἄφατόν τι κάλλος, δείσασα τὸν Λάμπρον ἡ Γαλάτεια, ὡς οὐκ ἐνῆν ἔτι λαθεῖν, κατέφυγεν εἰς τὸ τῆς Λητοῦς ἱερὸν καὶ πλεῖστα τὴν θεὸν ἱκέτευσεν, εἴ πως αὐτῇ κόρος ἡ παῖς ἀντὶ τῆς θυγατρὸς δύναιτο γενέσθαι, καθάπερ ὅτε Καινὶς μὲν Ἄτρακος οὖσα θυγάτηρ βουλῇ Ποσειδῶνος ἐγένετο Καινεὺς ὁ Λαπίθης, Τειρεσίας δὲ γυνὴ μὲν ἐξ ἀνδρός, ὅτι τοὺς ἐν τῇ τριόδῳ μιγνυμένους ὄφεις ἐντυχὼν ἀπέκτεινεν, ἐκ δὲ γυναικὸς αὖτις ἀνὴρ ἐγένετο* διὰ τὸ δράκοντα πολλάκις πάνακτα δε* καὶ Ὑπερμήστραν πιπρασκομένην ἐπὶ γυναικὶ μὲν ἄρασθαι τίμον, ἄνδρα δὲ γενομένην Αἴθωνι τροφὴν ἀποφέρειν τῷ πατρί, μεταβαλεῖν δὲ καὶ τὸν Κρῆτα Σιπροίτην, ὅτι κυνιγετῶν λουομένην ἴδε τὴν Ἄρτεμιν. ἡ δὲ Λητὼ συνεχῶς ὀδυρομένην καὶ ἱκετεύουσαν ᾤκτειρε τὴν Γαλάτειαν καὶ μετέβαλε τὴν φύσιν τῆς παιδὸς εἰς κόρον. ταύτης ἔτι μέμνηνται τῆς μεταβολῆς Φαίστιοι καὶ θύουσι Φυτίῃ Λητοΐ, ἥτις ἔφυσε μήδεα τῇ κόρῃ, καὶ τὴν ἑορτὴν Ἐκδύσια καλοῦσιν, ἐπεὶ τὸν πέπλον ἡ παῖς ἐξέδυ. νόμιμον δὲστὶν ἐν τοῖς γάμοις πρότερον παρακλίνασθαι παρὰ τὸ ἄγαλμα τοῦ Λευκίππου.

Подобнаго рода греческія сказанія (о Тирезіи и Кенеѣ), сообщаетъ, въ связи съ другими свѣдѣніями объ андрогинахъ, Phlegon Trallianus [1]); но и приведенныя нами, разумѣется, не исчерпывающія предметъ, предлагаютъ параллели къ соотвѣтствующимъ преданіямъ востока и запада. По отношенію къ послѣднимъ интереснымъ представляется критскій обрядъ ἐκδύσια; не сохранилась-ли здѣсь память объ испытаніи пола? Что желаніе отца имѣть сына, а не дочь, является для матери побужденіемъ скрыть полъ новорожденной — эта черта

[1]) Παραδοξόγραφοι ed. Westermann, p. 131—136 § IV—X.

Digitized by Google

встрѣтится намъ въ восточныхъ легендахъ, какъ и двоякая метаморфоза (изъ мущины въ женщину и обратно), приписанная Тирезію [1]) — и герою современной греческой сказки. Бѣднякъ, играя на цитрѣ, обращенъ въ женщину проклятіемъ нереиды; онъ спасаетъ отъ седмиглаваго дракона царевну, выставленную ему на пожраніе, но отказывается отъ ея руки. Получивъ отъ нея и ея отца коня-молнію, онъ переносится въ другой городъ, царь котораго сулитъ руку своей дочери тому, кто перескочитъ черезъ извѣстный ровъ. Конь-молнія уноситъ героя такъ далеко, что его не догнали люди, за нимъ посланные; но при вторичной скачкѣ онъ попадаетъ въ разставленныя тенета и принужденъ жениться на царевнѣ. Когда черезъ недѣлю молодая говоритъ отцу, что она выдана за женщину, царь пытается отдѣлаться отъ страннаго зятя, посылая его на трудные подвиги. Третій подвигъ слѣдующій: герой долженъ добыть яблоко, которое подбрасываетъ кверху и ловитъ на лету мавръ-великанъ. Это удается герою при помощи коня-молніи; не успѣвъ задержать его, мавръ кричитъ ему въ слѣдъ: коли ты мущина, обратись въ женщину, коли женщина — стань мущиной. И желанная метаморфоза совершается [2]).

Богатое развитіе получила легенда о половой метаморфозѣ въ сказаніяхъ востока, которыми я пользуюсь главнымъ образомъ въ пересказахъ Бенфея [3]).

Въ разсказѣ такъ называемой южной Панчатантры, который

---

[1]) Миоъ о немъ разсказанъ кромѣ того у Аполлодора l. III, c. 6, 7; Фульгенція l. II, c. 8; Hyginus Fab. LXXV; Lact. Plac. c. XVII. — По Птоломею Гефестіону lib. I Тирезій семь разъ подвергся превращенію и у Критянъ считался дочерью Форбанта.

[2]) Hahn, Griechische und albanesische Märchen № 58.

[3]) Benfey, Pantschatantra I, § 9. Сл. Weber, Ueber eine Episode im Jaimini-Bhârata, въ Monatsberichte d. k. preuss. Akademie d. W. Jan. 1869, стр. 39.— Сл. Baitâl Pachisi oder 25 Erzählungen eines Dämons, in deutscher Bearbeitung etc. von H. Oesterley, № 14 и тамъ же литературу разсказа; Mélanges asiatiques 1876, 12/24 Oct. p. 161—171. Покойный акад. Шифнеръ сообщилъ мнѣ еще нѣсколько другихъ указаній на восточные (тибетскіе) пересказы легенды о половой метаморфозѣ.

Digitized by Google

мы приводимъ, воспроизведена, съ нѣкоторыми видоизмѣненіями, легенда Махабгараты. Царь Anga-deça желалъ-бы имѣть сына, а царица производитъ на свѣтъ однѣхъ дочерей. Онъ готовъ развестись съ ней, но министръ совѣтуетъ ему обождать — результатовъ ея беременности. Царица снова родила дочь, а министръ объявляетъ, что родился сынъ, и что ни отецъ, ни кто другой не увидитъ его, пока онъ не женится. Мнимый сынъ воспитывается у министра; когда онъ былъ на возрастѣ, министръ идетъ войною на царя Паталипутры и заставляетъ его отдать руку своей дочери — мнимому царевичу, т. е. царевнѣ. Въ неё влюбился между тѣмъ ракшаса, жившій неподалеку отъ ея дома; онъ открывается въ своей страсти министру, который въ свою очередь разсказываетъ ему о затрудненіи, въ которое ставитъ его полъ царевны — въ виду ожидаемаго брака. Влюбленный ракшаса готовъ помѣняться съ ней поломъ на нѣсколько дней, пока состоится свадьба. Бракъ совершается безпрепятственно; но когда министръ снова является къ ракшасѣ, чтобы предложить ему, по условію, обратный обмѣнъ половъ, для того это оказывается уже невозможнымъ — и онъ предпочитаетъ остаться женщиной.

Особыми чертами отличается легенда о метаморфозѣ въ нѣкоторыхъ отраженіяхъ индійскаго Siddhapati. Перемѣна пола происходитъ двоякая, притомъ, согласно съ характеромъ сборника, первая метаморфоза совершается надъ мущиной, царевичемъ, который, напившись изъ чудодѣйственнаго источника, обращается въ женщину. Такъ въ Семи Визиряхъ, въ Сандабарѣ, въ Синтипѣ. Въ послѣднемъ обратное превращеніе мотивировано, какъ въ разсказѣ южной Панчатантры: садовникъ, какъ тамъ ракшаса, мѣняется поломъ съ превращеннымъ принцемъ, которому предстоитъ бракъ. Въ Сандабарѣ и Семи Визиряхъ эта вторичная метаморфоза объясняется иначе: превращенный въ женщину царевичъ напивается изъ другаго чуднаго источника и снова становится мущиной. Бенфей считаетъ этотъ послѣдній мотивъ позднѣйшимъ, ставя его въ зависимость отъ

Digitized by Google

сказочнаго представленія, по которому одинъ и тотъ-же предметъ, та-же стихія, иначе дифференцированная, можетъ вызвать противоположныя дѣйствія [1]). Самое представленіе о вліяніи питья на половую метаморфозу представляется Бенфею переднеазіатскимъ; распространеніемъ въ Европѣ цикла Siddhapati онъ склоненъ объяснить появленіе въ европейскихъ преданіяхъ того-же сюжета. Если это вѣроятно для эпизода о превращающихъ источникахъ въ Orlando innamorato Боярда, то другіе, родственные факты, едва-ли не требуютъ инаго, мѣстнаго объясненія. Я припоминаю по этому поводу распространенную сказку о сестрѣ и братѣ, напившемся изъ заколдованнаго источника и обратившемся въ серну, овечку и т. п. [2]). Индійскія сказанія, на сколько они стали извѣстны Бенфею, не знаютъ метаморфозы вслѣдствіе питья, и, наоборотъ, разсказываютъ о превращеніи пола, какъ результатѣ купанья: мотивъ, лежащій, быть можетъ, въ основѣ разобранныхъ выше европейскихъ легендъ о Croissant, Камиллѣ и др.

Доискиваясь религіозной идеи, обусловившей появленіе индійскихъ повѣстей о половой метаморфозѣ, Бенфей обращается къ анализу Пуранъ, который я передамъ въ извлеченіи.

Вишну-пурана разсказываетъ о Ману, что, не имѣя дѣтей, онъ принесъ жертву Митрѣ и Варунѣ, прося даровать ему дѣтей мужскаго пола, но при жертвоприношеніи произошла неправильность, слѣдствіемъ которой было то, что родился не сынъ, а дочь — *Idâ*. По мидости боговъ она обращается потомъ въ мущину, по имени Sudyumna, и снова въ женщину, вслѣдствіе проклятія Сивы. Въ этомъ видѣ она забеременѣла отъ Budha'ы, *сына мѣсяца*, и родитъ сына *Purûravas;* наконецъ, по молитвѣ одного риши, Вишну во второй разъ превращаетъ её въ мущину, въ Судъюмну.

Разсказъ Matsja-purana'ы отличается тѣмъ, что у Ману прямо родится сынъ *Ida*, котораго отецъ дѣлаетъ властителемъ

[1]) Сл., впрочемъ, сказаніе о Тирезіи.

[2]) Сл. Аѳанасьева, Нар. русск. сказки № 146 и прим.

Digitized by Google

семи острововъ (т. е. свѣта). Объѣзжая свои владѣнія, Ида зашелъ однажды въ лѣсъ Сивы, гдѣ когда-то мудрецы потревожили въ неурочное время супругу Сивы, Парвати, вслѣдствіе чего богъ заклялъ этотъ лѣсъ тикъ, чтобы всякій мущина, который въ него вступитъ, обращался въ женщину. Это случается и съ Идой: изъ *Ida* онъ становится женщиной, *Idâ*, а впослѣдствіи, по принесеніи жертвы однимъ изъ ея братьевъ, двойственнымъ существомъ (kimpurusha), являющимся поперемѣнно, въ теченіи мѣсяца, то женщиной, то мущиной. — Сива-пурана приписываетъ послѣднее превращеніе, и также вслѣдствіе проклятія Парвати, Purûravas'у, сыну Idâ'ы.

Vaju-purana согласна съ Вишну-пураной относительно рожденія дочери *Idâ'ы* и ея перваго превращенія въ *Idâ'у* или Судъюмну; въ слѣдующихъ подробностяхъ съ Matsja-purana'ой, за исключеніемъ той черты, что герой въ извѣстные сроки мѣняетъ свой полъ. Послѣдняя подробность встрѣчается въ редакціи Bhâgavata-purana'ы, въ которой замѣчаются еще слѣдующія отличія: когда Ману приноситъ жертву съ цѣлью испросить себѣ сына, его жена молитъ въ тоже время жреца Васишту о дарованіи ей дочери, вслѣдствіе чего послѣдній неправильно произноситъ слово vashat, — и родится дочь. По молитвѣ Васишты Hari обращаетъ её въ героя Судъюмну; дальнѣйшія метаморфозы какъ въ Matsja-purana'ѣ: Судъюмна попадаетъ въ лѣсъ Sukumara, гдѣ покоится Сива съ своей супругой; становится женщиной, его жеребецъ — кобылой и т. д.

Приведенныя легенды пуранъ Бенфей склоненъ объяснить древнимъ индоевропейскимъ вѣрованіемъ въ андрогинническія божества. Ближе представляется связь половаго превращенія, особливо въ тѣхъ разсказахъ, гдѣ оно совершается поперемѣнно, отъ одного мѣсяца къ другому, съ олицетвореніемъ лунныхъ фазъ, смѣна которыхъ могла быть выражена въ формахъ очередной половой метаморфозы. Въ самомъ дѣлѣ: Idâ-Ida родитъ отъ Budha'ы сына Purûravas'а; подъ *Будой* или Буддой разумѣли планету Меркурій, либо его правителя и, вмѣстѣ, *сына*

Digitized by Google

Soma'ы, мѣсяца; подъ его сыномъ Purûravas — втораго царя *лунной династіи.*

Внося это толкованіе въ легенду о Croissant мы дѣлаемъ это съ большимъ сомнѣніемъ — не относительно восточнаго происхожденія легенды, которое представляется мнѣ вѣроятнымъ: сомнѣніе возбуждаетъ, при нашей гипотезѣ, большая сохранность представленій и образовъ. Какъ у Ida-Idâ сынъ Пурураваса, мужъ — Budha, и тотъ и другой обличающіе отношеніе къ лунѣ, такъ во французской легендѣ у Ydée-Ydes родится сынъ Croissant, и имя ему дано отъ — *новаго мѣсяца* [1]), который увидѣли въ небѣ въ пору его рожденія:

Nouviaux tens est, le croissant ont vëu,
. . . . . .
Au baptizier lor en est souvenu:
Croissant ot non, pour chou qu'il l'ont vëu.

Замѣтимъ кстати что въ одномъ изъ итальянскихъ текстовъ Семи мудрецовъ «*tour Croissant*» французскаго текста передано словами: *Torre della luna* [2]).

III.

Что далѣе сообщается объ этомъ Croissant въ туринскомъ Продолженіи къ Huon de Bordeaux, обличаетъ пріуроченіе восточнаго разсказа къ мѣстнымъ римскимъ преданіямъ. Соединеніе того и другаго могло быть обусловлено — тождествомъ имени дѣйствующаго лица.

---

[1]) Сл. Henschel-Ducange: croisant съ ссылкой на Partenop. de Blois (Soleil et lune et ans et jors — Et les croisans et les decors). — Littré: il fist la lune en ses tens, en croissant et en decors, Psautier f. 124.— Къ этимъ цитатамъ можно присоединить и Brunetto Latini, Livr. dou Tresor, ed. Chabaille p. 137: lors apert li croissans à nostre vëue; Les joies nostre Dame (ed. Reinsch, Zs. f. rom. Phil. III, p. 216, v. 403—4: Et la lune qui fait son curs — E sun cressant e sun decurs.

[2]) Il libro dei sette Savj di Roma ed. D'Ancona p. 27.

Digitized by Google

Ydée, отправляясь, вмѣстѣ съ женой, навѣстить отца своего, Florent, отдаетъ сыну Croissant, всё свое достояніе

f. 395 v. c. 1 Et le trezor qui au roi Oton fu,

завѣщая ему — быть щедрымъ, потому что щедрость привлечетъ къ нему людей. И Croissans слѣдуетъ этому наставленію: поселился посрединѣ города, угощаетъ и одаряетъ всѣхъ, такъ что имъ не нахвалятся; одинъ только мудрый человѣкъ пророчитъ ему:

f. 395 v. c. 2 Il donra tant, quil demourra caitis
Se ne li rent li rois de paradis.

И дѣйствительно: по прошествіи нѣсколькихъ лѣтъ Croissans роздалъ всё, что имѣлъ, сталъ бѣднякомъ; друзья его оставили, и въ то время, какъ онъ одинъ выкрадывается изъ Рима, горожане передаютъ городъ Guimart'y, посланнику короля Дезидерія и владѣтелю Spoleto (Ispolite). — Croissans скитается, продалъ своего коня;

f. 396 r. c. 1 El tans d'iver, que par tout fu negiet,
En une ville u il couroit marcies
Entra Croissans apres soleil couciet,
Oit le pestel c'on hurtoit au mortier,
Li compaignon atournent a mengier;
Et Croissans s'est cele part adrecies.
Li compaignon li dient: «Bien vignies,
Vous plairoit il huemais a herbergier?»
— «Oïl, dist-il, j'en ai mult grant mestier».
Li huis sont clos, s'assieent au mengier,
Croissant ont mult festoiet cil houlier,
Mult bel samblant li font au commencier;
Si longement ont li ribaut mengie
Que toute gent furent ale coucier,
A Croissant ont trestous ses dias prisies,
La nape osterent, s'ont de vin .I. sestier,
De sor la table le portent pour tencier,
A Croissant dient: «Biax dous amis, paies,

Digitized by Google

Cascuns de nous doit .XL. deniers».
Li autre dient: «Encore les laissier,
Nos escos doit que as des soit paies».
A ces paroles ont mult de des sacies.
L'oste apella Croissant, li s'est drecies,
Les des dessert, s'a tout l'escot paiiet,
Et li ribaut l'en ont mult merchiiet.
.I. poi apres que furent asegiet,
Ne lor sist pas qu'en alast si entiers,
Car tous ses dras avoient convoities;
Desus la table espandent le vin vies,
Puis i refu aportes un(s) sestiers.
«Met cha .III. des, ribaus, ce dist Rogiers,
Et cils valles jetera tout premiers».
— «Deportez m'ent», dist Croissans li legiers. —
«Biax dous compains, dist Guilebers li fiers,
Il est ensi, vous jeteres premiers,
Ne vous doutes, n'i seres empiries».
Croissans jeta, ce fu ses grans mescies:
f. 396 r. c. 2 Quato(r)ze poins li ont trestout jugiet.
Apres a dit qu'il voelt estre coucies.
«Vous pa(i)eres anchois, ce dist Rogiers,
Despouillies vous et paies volentiers».
Croissans a dit: «Seignor, ne me toucies,
Je finerai, puis que vous le jugies».
Adont a tous les siens dras despoullies.
«Seignour, dist-il, vers moi faites pecie,
Je cuidoie estre a nuit bien herbergies».
Dist Guilebers: «Fix a putain, loudiers,
Vous nous laires et cauces et cauciers».
Adont li ont vilainnement sacies,
Fors de l'ostel l'ont mis li pautonnier.
Cele nuit fu dolans et courouchies,
En une escrienne est li caitis mucies,
Au demain est vers Romme repairies
Tant qu'il ara ses amis essaies.
Ore a Croissans par le pais ale,
S'il voelt mengier, pour Diu l'a demande,
Si gentis hom a trop grant poverte.
Quant vint a Romme, on li a tant conte

Digitized by Google

Qu'empereour avoient estore.
«Tu as perdu ton fief et t'irete,
Se t'emporoles, t'aras le cief cope».
— «Las, dist Croissans, com jou ai mal ouvre'
Et mon avoir folement assene!
E! rois de gloire, aiies de moi pite
Et si m'aidies par la vostre bonte
Qu'encore raie Romme la grant cite!» —
En .I. fourbourc s'est Croissans arrestes,
As povres gens a errant demande
De chou qu'il viut, et on li a conte.
Font li enfant: «U aves vous este?»
Croissans respont: «En grant caitivete».
Parmi la ville ont l'un l'autre conte
Que Croissans est ribaus estrumeles;
Cascuns li a son ostel refuze.
Li empereres a tout chou escoute
Que Croissans est drois hoirs de la cite,
Et non pourquant ne li a riens donne.
Quaresmes fu, que les gens ont june,
Croissans ala tout droit en .I. fosse,
Foing i avoit, tant en a assamble,
Asses en ot de pain pour lui disner,
Mais l'endemain n'a de coi desjuner.
f. 396 v. c. 1 Jours fu de paske, au moustier est ales,
Son salveour a rechiut et uze,
Mais n'ot apres nulle riens que disner;
Honte a Croissans, nen oze demander,
Pour le haut jour s'en voloit deporte(r),
Maint gens l'ont a cel jour esgarde
Qui sunt du sien en grant avoir monte,
Mais ils ne l'ont de noient conforte.
Sor .I. perron par devant .I. ostel
S'assist Croissans, s'a tenrement ploure,
Viandes voit et vin laiens porter,
Le bourgois a hautement escrie:
«Pour l'amour Diu donnes moi a disner».
Li bourgois l'ot, prist soi a ramembrer,
.I. caudron d'iauve li fist aval jeter.
Croissans s'en va, s'a tenrement ploure;

Digitized by Google

En .I palais de vielle antiquite
(Grant tans avoit c'om n'i avoit este,
Gastes estoit, crentes i ot plente),
En .I. escons la est Croissans entres,
Grant duel mena, car trop avoit june,
Iluec atent tant qu'il fu avespre.
Du grant castel l'a on bien esgarde,
Li rois Guimars n'a pas dit son pense,
Il dist en bas coiement a cele:
«Si m'aït Dix, merveille ai esgarde
De cel ribaut dont on a tant parle
Qui ensi a si grant avoir donne,
Et cils bourgois l'ont a hui ramprosne.
Ne mengerai, s'arai a lui parle:
J'ai recĕu le roi de maiste,
Ne doi avoir homme deshirete».
Dont a Guimars tout son cor(s) desguize,
.I. pain a pris et avoec .I. paste,
Vint a Croissant (que) nus la esgarde,
Si l'a dormant en la crente trouve,
Et dales lui avoit mult grant clarte.
Dont a mis jus le pain et le paste
De sus Croissant a la houce jete.
A icel mot a sor destre esgarde,
Voit .I. celier ouvert et desferme
Et .I. trezor, ainns mais hom ne vit tel,
Letre i avoit, qui bien a devise
Que c'est Croissant qui la est endines
Et qu'autres hon nel doit d'iluec oster.

L. 506 S. r. 2 Li rois Guimars a resgarder s'en prist
Pour le celier qu'il a vĕu ouvrir,
De le clarte s'en est tous esbahïs
Que li ors jete, qui forment resplendist;
Si grant tresor onques mais hom ne vit.
Prendre en cuida, mais lui fu contredis:
Doi serjant sunt par devant lui sali,
Cascuns avoit .I. blanc hauberc vesti
Et en sa main le branc d'acier fourbi;
Dient au roi: «Ales vous ent de chi,

Digitized by Google

Ou autrement ja seres mal baillis».
Et dist li rois: «Seignor, pour Diu merchi,
Rois sui de Romme, si doit tout estre a mi»
Dist li serjans: «Il n'ira mie ensi,
Ains l'iert Croissans au gent cors seignori;
Mais pour itant que tu venis ichi
Ces .III. besans emporteras o ti
Dont tu seras durement esjois:
Done ta fille au baron posteis.

Li rois Guimars a ces mos escoutes,
Grant merveille a de chou c'a escoute,
Et de l'avoir qui fu la amasses,
En .XXX. mons fu bien amonceles;
Si grans avoirs u puet estre trouves?
Dist as serjans: «Seignour, or m'escoutes:
Pour l'amour Diu, est cis tresors faes?»
«Nenil, font il, mais il est conjures,
A Croissant est, chou est la verites.
Bien vous dirons comment vous le sares:
Es .III. besans o vous emporteres,
Les povres gens au castel manderes,
.I. seul besant cascun povre donres,
Ces .IIÏ. besans en .III. lius jeteres».

Quant la parole oit Guimars li vaillans,
Q'il jeteroit en .III. lix les besans,
«Seignour, dist-il, ils valent d'avoir tant,
Se jou les perch, mult en serai dolans».
«Nenil, font il, mal en seres doutans,
Avoec les povres, u vous verres Croissant,
Les jeteres, ne le laissies noient,
Ne nus fors il nes trouvera noient.
S'il est prodom, tu les raras esrant,
A toi venra quanqu'il porra courant,
Par chou saras, que c'estera Croissans:
Fai le honorer tost et isnelement [1])

[1]) Слѣдующіе въ рукописи стихи написаны на полулистѣ безъ пагинаціи, отъ котораго отрѣзана вдоль часть, отвѣчающая 2-му столбцу лиц. и 1-му обор. Verso этого полулиста начинается со стиха: Si m'ait Dix.

Digitized by Google

Et mariaze fai tost de ton enfant,
Se li rent Romme et tout son chasement».
Et dist li rois: «Je ferai vo commant».
Atant s'en tourne, et cil vont l'uis fermant,
Dedens sa main emporte les besans,
Dusc'au palais ne fist arrestement,
Il voit sa gent, si lor va commandant,
Pour la donnee les ala mult coitant,
Que venir facent toute la povre gent,
Si lor donra .I. denier bonement.
Par le marciet le va uns mes criant.
Croissans li enfes a ichou escoute
C'on donra ja .I. denier monnaie,
Il dist en bas, nus ne l'a escoute,
Que la ira, n'i ara demoure,
Vers le palais a son cemin tourne.
Li rois Guimars l'a mult bien avize
Et povre gent a vëu a plente,
.I. des besans a a terre jete;
Croissans le vit, si l'a mult esgarde,
Il s'abaissa, en sa main l'a combre,
As gens le monstre, dont fu avironnes:
«Ves c'ai trouve pour Jhesu nostre De».
Cascuns l'esgarde et l'a mult goulouze.
«Dix, dist Croissans, con sui malëures,
Quant jou n'ai riens en chou que j'ai trouve:
Se fust argens, il me fust demoures,
Puis que c'est ors, je l'averoie emble,
Se ou seignour ne l'avoie porte;
N'arresterai, si i arai este».
Li rois Guimars l'a tousjours esgarde
Pour le besant que de terre ot leve;
.I. poi avant en a Croissans ale,
L'autre besant a li enfes trouve.
Il vint au roi, se li a presente:
«Sire, fait il, pour Diu de maiste,
Ves .III. besans que vous ai aportes,
Si m'aït Dix, jou n'en ai plus trouve.
Il sont a vous, bien en sai la verte,
Puis que vous estes sire de la chite».

Digitized by Google

Li rois l'antent, s'a Croissant accolle:
«Amis, dist-il, Dix te croisse bonte,
Car jou voi bien, tu aimmes loiaute;
Chou que t'as fait te sera bien moustre».
Les millours dras de Romme la cite
Ont a Croissant maintenant accate,
Quant l'ont vestu, mult fu biax bacelers.

Царь сосваталъ за него свою дочь, обѣщаетъ отдать ему Римъ; однажды ночью онъ отправляется съ нимъ вдвоемъ къ развалинамъ дворца, гдѣ видѣлъ кладъ; проситъ Croissant:

f. 397 r. 1 c. «Biaux fiex, dist-il, demandes qui est la,
Car aucun bien, se Die[x] plaist, vous verra
Dont vostre honnors, se Dieu[s] plaist, croistera».
Li damoisiaus hautement s'escria:
«Diex, secour moi, se chaiens nullui a
Qui puist parler, si se traie a moi cha».
A ices mos .I. vois s'escria:
«Ves la Croissant c'atendons grant piech'a,
Car li rendons l'avoirs que siens sera».
L'uis ont ouvert, cascuns d'iaus l'enclina;
Li damoisiaus le tresor esgarda
Qui tant est grans, grant joie demena,
Les besans d'or voit iteus con trouva,
Bien les connuit et au roi les moustra.
Guimars respont que nule riens n'i a
Fors que s'il plaist Croissant li l'en donra.
Li bers respont, qui ains ne fu escharz,
Ja plus du roi .I. seul besant n'ara.

Онъ женится на царской дочери и становится впослѣдствіи императоромъ; такъ снова онъ добылъ свое царство.

Вся исторія о кладѣ, хранимомъ невѣдомой силой для его настоящаго обладателя, разсказана хроникеромъ XIV вѣка, Jacopo d'Acqui, безъ мотивовъ и собственныхъ именъ, но въ пріуроченіи къ римской мѣстности и къ происхожденію рода Colonna. Jacopo почерпнулъ её изъ «quadam cronica». — «Non inveni millesimum nec aliquod bene certum nisi ut infra scribi-

Digitized by Google

tur. Dicitur enim quod in illo tempore fuit in Roma quidam ferrarius qui habebat unam vacham que omni die mane per se ibi ad pascum et sero domum revertebatur sola. Miratur ferrarius de via istius vache quid facit, insequitur eam et observat quo vadit. Et invenit quod intrat quamdam magnam testitudinem obscuram cujusdam maxime *ruine murorum*. Vadit ferrarius ulterius et invenit vacca quemdam magnum foramen et genibus flexis intrat vacha, et invenit quemdam pratum sicut esset claustrum et ibi comedit vacha. Intrat ferrarius ibi curiose, querit et invenit quoddam edificium et in medio edificii erat quedam columpna lapidea et supra columpnam vas de ere plenum maxima pecunia. Vult ferrarius accipere de ista pecunia et audit vocem sibi dicentem: Dimitte, dimitte, quia non est tua. Iterum temptat accipere et sic usque tertio. In tertia vice dicitur sibi: *Accipe tres denarios* et invenies in foro cujus est hec pecunia. Accepit ferrarius tres denarios et projecit in foro hinc inde. Et ecce quidam *pauper juvenis despectus* invenit unum et accepit, et invenit duos, invenit tertium. Et ferrarius illum domum suum introduxit, a sordibus mundavit, induit et filiam suam in uxorem dedit. Iste juvenis de illa multos filios generavit, de pecunia vero predicta multas possessiones acquisivit, et in brevi tempore crevit in Roma in pópulum et fecit arenam suam una columpna intus et vocavit se cum sequacibus suis dominus O. de Collumpna de facto predicto. Aliam certitudinem nisi predictam inveni [1]).

Если въ этомъ римскомъ преданіи поставить имя Croissant вмѣсто безъименнаго pauper juvenis despectus, царя Guimars вмѣсто ferrarius, то сходство между двумя разсказами о кладѣ окажется полное. Легенда о Колоннахъ оставляетъ открытымъ вопросъ — почему тотъ кладъ предназначенъ именно для бѣдняка; иначе въ повѣсти о Croissant: это и есть то сокровище, которое онъ самъ раздарилъ, которое собрано и хранится для него

[1]) Historiae patriae monumenta ed. jussu Regis Caroli Alberti, Scriptorum III: Chronicon imaginis mundi p. 1603—4.

Digitized by Google

невѣдомой силой въ развалинахъ стараго дворца; въ этой связи я понимаю и черту, что три бизанта, взятые оттуда царемъ Guimart'омъ, снова туда возвращаются. Вмѣстѣ съ тѣмъ это — *сокровище* дѣда Croissant, римскаго *императора Октавьяна*. О немъ нерѣдко говорится во французскомъ эпосѣ — и во французскихъ редакціяхъ Семи мудрецовъ въ пересказѣ извѣстной повѣсти о ловкомъ ворѣ (gaza): императоръ *Октавьянъ* хранитъ свою казну — въ tour *Croissant*, Cressant [1]). Извѣстно одно изъ средневѣковыхъ названій Castel Sant' Angelo, древней moles Hadriani: *castellum*, *castrum*, *turris Crescentis* или *Crescentii*; *tour*, *palais Croissant* и т. п. [2]); Castellum Crescens у Gualterus Mapes (De Nugis Curialium Dist. IV, c. 11) въ разсказѣ о папѣ Гербертѣ; о немъ поминаетъ древняя французская chanson de geste о хожденіи Карла Великаго въ Іерусалимъ и Константинополь: любуясь дворцемъ константинопольскаго императора Карлъ говоритъ:

> Seignurs, dist Carles, mult gent palais a ci:
> Tel n'en out Alixandre ne li vielz Costantins,
> *N'en out Crisans de Rome qui tans honurs bastid* [3]).

Названіе башни, замка Кресценція начинаетъ встрѣчаться съ конца X вѣка, и уже давно предположена была связь этого названія съ римскимъ, кореннымъ родомъ *Кресценціевъ*, игравшимъ такую видную роль въ судьбахъ Рима именно десятаго столѣтія: извѣстенъ Кресценцій de Theodora, возбудившій въ 974 г. возстаніе противъ Бенедикта VI; Іоаннъ Кресценцій (можетъ быть, сынъ предъидущаго), казненный на стѣнахъ Castel St. Angelo въ 998 году, палъ защищая интересы народной партіи противъ папства и имперіи; Pulcher in aspectu dominus

---

[1]) Keller, Li romans des sept Sages p. 111 sqq.; G. Paris, Deux redactions du roman de sept Sages p. 34 sqq.

[2]) Massmann, Kaiserchronik III, 897—8; Müllenhoff, Zur deutschen Heldensage, Zs. f. deutsch. Alterth. XII, № XXI, p. 319 sqq Сл. Destruction de Rome ed. Groeber (Romania № 5) vv. 520 и 579.

[3]) Charlemagne ed. Fr. Michel p. 15 v. 365—7.

Digitized by Google

Crescentius et dux — *Inclyta progenies quem peperit sobolem*, говорила его эпитафія, и народная память объ его исторической роли могла выразиться въ легендѣ, подобной легендѣ о Croissant, потомкѣ римскихъ императоровъ, которому противополагается лонгобардъ Guimars. Что въ основѣ послѣдней могла лежать какая нибудь генеалогическая сказка — на это указываетъ аналогія преданія о происхожденіи рода Колоннъ.

Рядомъ съ названіемъ turris Crescentii извѣстно другое — для того-же Castel St. Angelo: domus Theodorici, Dietriches hûs. Какъ объяснить его — я не знаю; во всякомъ случаѣ едва-ли кто согласится съ Ваккернагелемъ, предполагающимъ, что пошло оно изъ древняго преданія, давшаго сюжетъ древненѣмецкой поэмѣ о Кресценціи и двухъ Дитрихахъ. Естественнѣе допустить, что пересказывая распространенную легенду о невинно преслѣдуемой красавицѣ, женѣ римскаго императора, авторъ пріурочилъ её къ мѣстности, для которой уже существовали два названія: turris Crescentii и domus Theodorici, и что онъ ограничился своеобразнымъ перенесеніемъ этихъ именъ въ свою поэму. У римскаго царя Нарцисса два сына, красивый и некрасивый *Дитрихи;* оба сватаются за *Кресценцію*, дочь африканскаго царя; она предпочитаетъ втораго. Когда ея мужъ отправился на войну, деверь начинаетъ осаждать её предложеніями любви; Кресценція старается избѣжать ихъ, обращается къ уловкамъ, показываетъ видъ, что склоняется на его просьбы: пусть только построитъ *крѣпкую башню*, куда-бы они могли скрыться вдвоемъ отъ возможнаго гнѣва Римлянъ. И Дитрихъ строитъ башню; но не добившись своего, онъ же обвиняетъ Кресценцію передъ вернувшимся мужемъ въ прелюбодѣяніи. Отсюда ея исторія развивается по обычному типу легендъ о преслѣдуемой красавицѣ, женѣ, дочери и т. д. Внѣшнее пріуроченіе именъ кажется мнѣ яснымъ; если-бы я рѣшился предположить ихъ основными въ поэмѣ, я остановился-бы на имени не Дитриха, а Кресценціи: Кресценція-Croissant напомнили-бы мнѣ Ydée-Ydes.

Digitized by Google

Загадочнымъ остается мистическій колоритъ разсказа о Croissant, обѣднѣвшемъ отъ щедрости, скитальцѣ, засыпающемъ надъ кладомъ, для него уготованнымъ, о свѣтѣ, сіяющемъ вокругъ него, когда посѣщаетъ его царь. Всё это отзывается стилемъ легенды. Въ этомъ смыслѣ интересно появленіе *имени* Croissant въ передѣлкѣ вступительныхъ сценъ изъ Варлаама и Іоасафа, пріютившейся въ романѣ о Baudouin de Sebourc, гдѣ Croissans также заключенъ отцемъ, желающимъ уберечь его отъ вліяній христіанства, какъ Іоасафъ Абеннеромъ, и происходятъ извѣстныя встрѣчи съ типами человѣческой немощи (больнымъ, хромымъ и слѣпымъ), которыя наводятъ юношу на «спасеный путь».

Digitized by Google

Digitized by Google

СБОРНИКЪ
ОТДѢЛЕНІЯ РУССКАГО ЯЗЫКА И СЛОВЕСНОСТИ ИМПЕРАТОРСКОЙ АКАДЕМІИ НАУКЪ.
Томъ XXII, № 4.

О КСАНѲИНѢ.

ГРЕЧЕСКАЯ ТРАПЕЗУНТСКАЯ БЫЛИНА

ВИЗАНТІЙСКОЙ ЭПОХИ.

Г. С. Дестунисъ.

ΤΟΥ ΞΑΝΘΙΝΟΥ.

Ἄσμα δημοτικὸν Τραπεζοῦντος τῆς Βυζαντινῆς ἐποχῆς,

ἐκδοθὲν, ῥωσσιστὶ μεταφρασθὲν καὶ διερμηνευθὲν παρὰ

Γαβριὴλ Δεστούνη.

САНКТПЕТЕРБУРГЪ.
ТИПОГРАФІЯ ИМПЕРАТОРСКОЙ АКАДЕМІИ НАУКЪ.
(Вас. Остр., 9 лин., № 12.)
1881.

Digitized by Google

Напечатано по распоряженію Императорской Академіи Наукъ.
С.-Петербургъ. Мартъ 1881 года.

Непремѣнный Секретарь, Академикъ *К. Веселовскій.*

Digitized by Google

ВСТУПЛЕНІЕ.

Издаваемая мною былина и по языку, и по образу изложенія, и по содержанію, принадлежитъ средневѣковой народной Греческой словесности. При ея созданіи Греческій народъ руководился тѣмъ же, глубоко засѣвшимъ въ немъ, чувствомъ необходимости борьбы со своими исконными врагами — мусульманами, какое одушевляетъ и другіе памятники его народной эпики въ эпоху Христіанскую. Въ этой былинѣ о Ксанѳинѣ такъ же какъ и въ былинахъ объ Андроникѣ, Акритѣ, Армурѣ, отразился отрывочно одинъ лишь какой нибудь краткій эпизодъ, выхваченный изъ цѣлаго ряда враждебныхъ столкновеній. Здѣсь, какъ и въ тѣхъ былинахъ, дѣйствіе происходитъ въ эпоху борьбы Грековъ съ Саракинами, предшествовавшей эпохѣ борьбы ихъ съ Турками.

Богатырь одной стороны, Ксанѳинъ, владѣтель того края, въ которомъ онъ живетъ, грозный и всѣми прославленный воитель, и сынъ его, Василій, ужъ одними именами своими обличаютъ свою принадлежность къ міру Греко-Христіанскому. Личныя имена мужскія Ξάνθος и Ξάνθιος, и женскія Ξανθὼ и Ξάνθιον въ древнемъ мірѣ, имѣющія этимологическую связь съ словомъ ξανθός, русый, бѣлокурый, указываютъ на Греческое свое происхожденіе. Между Святыми находимъ опять Ксанѳія (9-го Марта). Имя Ξάνθινος, принадлежащее герою нашего раз-

Digitized by Google

сказа, мнѣ до сихъ поръ нигдѣ еще не встрѣчалось, кромѣ лишь той греческой былины, которая издана Ксанѳопуломъ въ его Φιλολογικὸς Συνέκδημος, и перепечатана въ Сборникѣ Пассова, откуда она мнѣ извѣстна[1]). Имя Ксанѳинъ, при всей его малоизвѣстности столько же Греческое, какъ и имя Василія, сына этого Ксанѳина. Въ былинѣ оба они отнесены къ міру греко-христіанскому, какъ видно изъ того соперничества съ Саракинами, которое выдвигается въ былинѣ на первый планъ. Къ ихъ же сторонѣ надо отнести и умыченную дѣвицу, находящуюся въ одной изъ ноздрей главнаго Саракина. Мы подошли къ важнѣйшему лицу другой стороны: это владѣтель многочисленныхъ за́мковъ, тотъ чей за́мокъ разрушенъ былъ когда-то Ксанѳиномъ, и котораго отместки надъ сыномъ своимъ опасался Ксанѳинъ, когда запрещалъ своему сыну идти въ чужія владѣнія. У этого могучаго Саракина, котораго имя не приведено, живутъ другіе Саракины подначальные, которые по убіеніи его Ксанѳиномъ выпущены на волю. Тому-же сильному владѣтелю служитъ и Саракинъ-деревеньщина, что приставленъ надзирать за взятымъ въ плѣнъ Василіемъ, запряженнымъ въ одну телѣгу съ буйволомъ. Итакъ передъ нами два властелина, воплощающіе въ себѣ эпическое представленіе о двухъ отдѣльныхъ народностяхъ, одна съ другою враждующихъ. Въ рукахъ каждого изъ этихъ князей воля и неволя людей, ихъ жизнь и смерть. Ксанѳинъ — такой же былевой витязь, какъ и Андроникъ, Акрита, Армуръ.

Лицъ, упомянутыхъ въ нашей былинѣ, не можемъ пріурочить къ исторіи. Въ упомянутой выше былинѣ Ὁ ἐμὶρ Ἀλῆς есть какой-то удалой Ксанѳинъ, воюющій съ Турками; но есть ли между этими одноименными витязями какое либо, хотя бы былинное сродство, прослѣдить едва ли можно при такой скудости былиннаго запаса. Замѣтимъ, что обѣ былины съ именемъ Ксанѳина

---

1) Passow, Popularia carm. N. CCCCLXXXII, Ο Εμιρ Αλης (Τραπεζους). гдѣ ссылка на Ξανθοπουλ. Φιλολογικὸς συνέκδημος 404. Δ., откуда эта былина заимствована Пассовомъ.

Digitized by Google

принадлежать Трапезунту. Желательно, чтобъ образованные люди Трапезунта, Керасунта и другихъ городовъ того края продолжали собирать, подобно Ксанѳопулу и Іоанниду, остатки эпоса еще живущаго въ устахъ народа. При сравненіи многихъ былинъ быть-можетъ и опредѣлилось бы нѣсколько историческихъ лицъ или эпическихъ типовъ. Для насъ названныя лица до сихъ поръ остаются эпическими богатырями.

Мѣсто дѣятельности ихъ по видимому не поименовано какимъ либо именемъ собственнымъ. Мѣдный токъ (στὸ χάλκινον στ' ἀλόν, стихъ 5) — это весьма обобщенное поприще для всякой борьбы между лицами съ миѳическими очертаніями. Почти во всѣхъ тѣхъ изъ Греческихъ Хароновскихъ пѣсенъ, гдѣ изображонъ молодецъ борющійся съ Хароном (Харомъ) — борьба эта совершается на мѣдномъ току. И въ нашей былинѣ, когда отецъ предостерегаетъ сына, чтобы тотъ не ходилъ къ мѣдному току, то этими словами какъ бы сказывается тоже, что не ходи въ то мѣсто, гдѣ тебѣ предстоитъ неминучая смерть. Главное основаніе, почему не надо туда ходить, отецъ, правда, видитъ въ томъ, что когда-то онъ тамъ разрушилъ за́мокъ: а все же въ выраженіи отца «не ходи къ мѣдному току» заключается для сына, выросшаго въ народныхъ повѣрьяхъ, что-то зловѣщее, роковое.

«Горы-холмы солнца» τοῦ ἡλ' τὰ βουνά, τ'ὄρια—другая мѣстоописательная черта заслуживала бы особливаго вниманія знатоковъ сравнительной литературы и миѳологіи. Симвулидъ, доставившій намъ текстъ разбираемой былины, написавъ ἡλ' черезъ малую и́ту, далъ намъ право принимать это существительное за солнце. О возможности такой формы родит. падежа для этого слова скажемъ ниже. Если допустить ея возможность, то остается вопросъ: какое отношеніе къ горамъ имѣетъ здѣсь солнце? Просто ли это какія либо горныя вершины, которыя солнечными лучами освѣщаются постояннѣе и дольше, чѣмъ мѣста низменныя и впалыя? Или это «солнцевы горы», горы солнца, какъ одной изъ силъ природы, силы, обратившейся въ мѣстное божество, и уцѣлѣвшей въ народномъ преданіи? Но вызывая этими во-

Digitized by Google

просами догадки людей болѣе свѣдущихъ, я считаю нужнымъ сблизить разбираемый здѣсь оборотъ съ другими двумя на него похожими, вычитанными мною въ Трапезунтскихъ же пѣсняхъ: одно у Іоаннида σ' σοῦ Ἥλιου τὰ παρχάρια[2]), другое у Леграна ἐπῆγεν καὶν ἐκόνεψεν καὶ στοῦ Ἥλι τὸ κάστρον[3]). Спрашивается, что это за слово, которое у обоихъ стоитъ въ род. падежѣ: оба пишутъ первый звукъ его большою буквой, указывая тѣмъ, что это имя собственное, а второй сверхъ того и переводитъ dans la forteresse de Hili? Допустивъ, что это имя собственное какой либо Понтской мѣстности, спрашиваемъ: откуда оно заимствовано отъ языческаго ли бога Ἥλιος, которому въ глубокой древности могли тутъ покланяться, или отъ ветхозавѣтнаго пророка, которому въ Христіанскія времена могла быть посвящена какая либо часовня? Отвѣты на эти вопросы будемъ ожидать отъ мѣстныхъ наблюдателей и изслѣдователей. Отложивъ попеченіе о дальнѣйшемъ анализѣ слова, употребленнаго во всѣхъ трехъ текстахъ въ формѣ род. падежа, коснемся другой трудности. Мы видимъ какое-то сходство между оборотомъ въ Симвулидовой былинѣ τὰ βουνὰ τ'ὄρια и оборотомъ въ Іоаннидовой τὰ παρχάρια. Пассовъ, вѣроятно съ голоса Ксанѳопула, толкуетъ въ своемъ указателѣ: «παρχάρεο τὸ ital. parco, hortus 543, 3»[4]). Іоаннидъ же въ своемъ указателѣ объясняетъ: «παρχάρ, τό καί ὁ παρχάρς λέξις οὐχὶ νεοσυνήθιστος, ὀροπέδιον, λειβάς, λέξις κατά τινας ἰνδικὴ εἰς σειρὰν ὀρέων»[5]). Итакъ мы имѣемъ два другъ другу противорѣчивыя объясненія: съ одной стороны, «паркъ, садъ», съ другой «плоскогоріе, лощина»; эти объясненія притомъ слишкомъ общи и неточны. Къ сожалѣнію, если вѣрно замѣчаніе Іоаннида, что

2) Ἱστορια και στατιστικη Τραπεζουντος και της περι ταυτην χωρας ως και τα περι της ενταυθα ελληνικης γλωσσης, ὑπὸ Σαβ. Ἰωαννιδου διδασκάλου τοῦ ἐν Τραπεζοῦντι Φροντιστηριου. Ἐν Κωνσταντινουπολει 1870. См. стр. 286, N. 18, стихъ 13.

3) Recueil de chansons populaires grecques publiées et traduites pour la première fois par Emile Legrand. Paris 1874. См. стр. 76—77, N. 49, стихъ 3.

4) Passow, Pop. carm... въ Index verbor. s. παρχάρεο.

5) Ἰωανν. Ἱστορια... въ Λεξιλογία τῆς κατὰ Πόντον Ἑλληνικῆς διαλέκτου, въ словѣ Παρχάρ.

Digitized by Google

это слово теперь не въ употребленіи—λέξις οὐχὶ νεοσυνήθιστος—, то мало надежды узнать его точный смыслъ изъ живой рѣчи нынѣшнихъ Понтскихъ Грековъ. Быть-можетъ загадочный оборотъ, прослышанный въ цѣлой массѣ пѣсенъ, потеряетъ нѣкоторую долю своей загадочности, а мѣстныя условія бросятъ свѣтъ на весь вопросъ. Производствомъ же отъ италіянскаго или индѣйскаго ничего твердаго не добьемся. Итакъ и мѣстоописательная черта нашей былины, возбуждая вопросъ за вопросомъ, не даетъ пока возможности приковать дѣйствіе къ опредѣленной географической мѣстности.

Время, изображонное въ былинѣ о Ксанѳинѣ, относится къ періоду частыхъ сношеній Византійскихъ Грековъ съ Саракинами. Однако жъ это не эпоха начальнаго появленія мусульманскихъ завоеваній. Мы видимъ Саракиновъ въ этой былинѣ осѣдлыми, поселившимися въ многочисленныхъ зáмкахъ. Не одними захватами чужой собственности занимаются они, но засѣваютъ поля и мелютъ хлѣбъ на мельницахъ. Саракины эти такъ ужь присосѣдились къ Христіанамъ, что обоюдныя враждебныя ихъ столкновенія стали дѣломъ часто повторяющимся и неизбѣжнымъ. Мало того: между двумя соперничествующими сторонами есть и соотношенія миролюбивыя, взаимно-благосклонныя: такъ Ксанѳинъ, этотъ эпическій представитель Греко-Христіанскаго міра, по убіеніи имъ главнаго князя Саракинскаго, выпускаетъ на волю подначальныхъ этому главному князю князьковъ, не простирая на нихъ своей мести.

Близко опредѣлить время образованія разбираемой былины по находящимся въ ней словамъ иностраннаго происхожденія — κάστρον, χαντζάριν, ἀμηράδοντες, по видимому тоже нельзя. Κάστρον есть Греческая передѣлка Латинскаго castrum; оно зашло въ Греч. языкъ почти одновременно съ образованіемъ Византійской имперіи и просуществовало въ немъ до сихъ поръ. Слово ханджàръ (ханджѐръ) имѣется и въ Арабскомъ и въ Турецкомъ языкѣ, и по этому нельзя съ положительностію рѣшить, чтобъ былина заимствовала это слово отъ Турокъ. Форму χαννάριν

Digitized by Google

т. е. черезъ Русское ч, какъ пишетъ это слово Симвулидъ, чтобъ показать его выговоръ, Трапезунтскіе Греки «во всякомъ случаѣ взяли *не* у Арабовъ, такъ какъ звука *ч* въ Арабскомъ языкѣ нѣтъ, а есть только *дж*»[6]). Это *ч*, по свойству Греческаго Понтскаго говора, замѣщаетъ обычныя Греческія τζ и τσ, какъ читатель можетъ убѣдиться въ этомъ изъ текста Ксанѳина на словахъ ὁμαλούτικα (16), χαμελετίτα (см. стихи 25 и 31). Эта *ч* у Симвулида, мнѣ кажется, доказываетъ только, что такъ произносятъ слово χαντζάριν Понтскіе Греки—*нынѣ*. Какъ произносилось оно *въ ту пору*, когда слагалась былина неизвѣстно: по этому и нѣтъ данныхъ для отвѣта на вопросъ: изъ какого языка заимствовала это слово былина. Слова ἀμηράδοντες и ἀμήροντες очевидно производныя отъ «ἀμηρᾶς — эмиръ», слова Арабскаго; но этимъ производнымъ придана форма Греческихъ причастій съ значеніемъ существительныхъ въ родѣ ἄρχοντες. Итакъ ни Италіянскихъ, ни Турецкихъ словъ въ былинѣ нѣтъ: вотъ признакъ, служащій однимъ изъ основаній для пріуроченія ея къ памятникамъ очень стариннымъ. Въ разбираемой былинѣ есть нѣсколько древнихъ реченій, либо вовсе не находящихся въ общеупотребительномъ нынѣшнемъ Греческомъ языкѣ, либо составляющихъ въ немъ рѣдкость; таковы: πάνδεινος (стихъ 1), ἄγωμε (ст. 4), λευρόν (5), βυκέντριν (12), ὁμάλια (16), ὅρια (20), κοτύλα (25). Но на сколько могутъ они служить доказательствомъ въ пользу древности языка этой былины я не въ состояніи судить, по незнакомству съ нынѣшнимъ мѣстнымъ разговорнымъ языкомъ Понтійскихъ Грековъ. Такъ какъ въ этомъ послѣднемъ сохранилось много старинныхъ и даже древнихъ словъ, то не знакомый

---

6) Слова, поставленныя нами здѣсь между ковычками принадлежатъ нашему арабисту барону В. Р. Розену, которому приношу за это свѣдѣніе глубокую благодарность (это отвѣтъ на мой вопросъ). «Въ нѣкоторыхъ новѣйшихъ бедуинскихъ нарѣчіяхъ, продолжаетъ Г. Розенъ, звукъ этотъ (т. е. ч) правда встрѣчается, но исключительно въ такихъ словахъ, гдѣ въ обыкновенномъ арабскомъ языкѣ стоитъ *к*, которое, какъ въ Славянскомъ и другихъ языкахъ смягчилось черезъ *е*, *і* въ *ч*».

Digitized by Google

съ нимъ, легко можетъ принять за исключительно старинное, такое слово, которое ежедневно слышится и понынѣ.

Итакъ будемъ довольствоваться покамѣсть тѣмъ общимъ выводомъ, что какъ содержаніе нашей былины, такъ и языкъ ея не представляютъ никакихъ слѣдовъ ни Италіянскаго, ни Турецкаго вліянія. Миѳическія же частности и эпическій тонъ ея подтверждаютъ древность ея происхожденія.

Я позволю себѣ представить нѣкоторыя мѣстныя формы, входящія въ составъ нашей былины.

1) Существительныя, прилагательныя и причастія страдательнаго залога, оканчивающіяся на ος, по мѣстному Понтскому говору, то сохраняютъ это окончаніе, то измѣняютъ его на ον. Такъ рядомъ со словами: ἀνέφορος (15), κατέφορος (15), ζυγός (16), ἄρρωος (22), βυθισμένος (22) читаемъ здѣсь ὁ Ξάνθινον, ὁ πάνδεινον, ὁ παντολαλεμένον (1), ὁ βούβαλον (14). Вышеприведенная двоякая форма подтверждаетси слѣдующими примѣрами:

ὁ ἥλον (Ἰωανν. № 13, 16)[7] ἥλιος (тамъ же ст. 23).
ὁ κωνσαντίνον ὁ καλόν, ὁ καλοκωνσαντίνος (Ἰ. 23, 1).
ὁ ἀλεπόν (І. стран. 264 въ баснѣ 1.) ὁ ἀλεπός (тамъ же).

Іоаннидъ весьма опредѣлительно, хотя я и не знаю на столько же ли вѣрно, высказываетъ такое правило: «*Большею частію* имен. падежъ 2-го склон. оканчивается на ον, какъ-то ὁ Γεώργιον, ὁ Σταύρον» (Ἰωανν. 261—2). Мавродридъ объ этомъ явленіи Трапезунтскаго говоря подъ статіею ἐνικὴ ὀνομαςικὴ не упоминаетъ[8]). Такіе же двоякіе именительные на ον вмѣсто ος находятся у Леграна и у Пассова; но первый пишетъ вторую форму черезъ ον[9]), а второй то черезъ ον, то черезъ ων; наприм: ὁ χόσ-

7) При сокращенномъ Ἰωανν. или І. мы имѣемъ въ виду все тоже сочиненіе, котораго подробное заглавіе выписано нами въ прим. 2.

8) Μαυροφρύδου, Δοκίμιον ἱστορίας τῆς Ἑλληνικῆς γλώσσης, стран. 476—480.

9) Легранъ, въ Сборникѣ, приведенномъ нами въ пр. 3. — Трапезунтскихъ пѣсенъ у него здѣсъ всѣхъ три, NN. 49—51

Digitized by Google

μος οὔλων Pass. Pop. Carm. № 500, 6), ὁ Ξάνθινον № 482). Можно догадываться, что Пассовъ слѣдовалъ Ксанѳопулу, изъ котораго онъ заимствовалъ свой Трапезунтскій запасъ: но о правописаніи Ксанѳопула не можемъ утверждать положительно, такъ какъ не имѣемъ подъ рукою его сочиненія Φιλολογικὸς συνέκδημος [10]).

2) Опущенія дифѳонга ου въ концѣ род. падежа словъ на ος былина представляетъ три случая, которые разберемъ каждый отдѣльно.

а. του λιθαρί' (стихъ 19). Сравни съ подобными явленіями у Іоаннида: τοῦ μοναστηρί' (стран. 270, въ пословицахъ подъ буквой τ), λιθαρί' μ (N. 7, 16), παλλίκαρί' (N. 17, 5), σ'σωφιδί' (271 = εἰς τοῦ ὀφιδίου), καραβί' (N. 16, 2, 3, 5). Изо всѣхъ приведенныхъ примѣровъ явствуетъ, что такой родит. произошелъ изъ полнѣйшаго τοῦ λιθαρίου, τῦ μοναστηρίυ и т. д., въ слѣдствіе того, что ου перестаетъ быть слышно, при чемъ удареніе остается на своемъ мѣстѣ. Иначе образуется эта род. форма, чѣмъ общепринятая въ Ново-Греческомъ просторѣчіи, (не чуждая и Понтскому говору) при чемъ съ сохраненіемъ суффикса род. над. на него переносится удареніе; напр. τῦ λιθαριοῦ вмѣсто τῦ λιθαρίου. На основаніи вышеприведенныхъ примѣровъ въ стихѣ, что у Пассова (N. 543, 6)

Νὰ κεῖνταν ν'ἀποχοιμηθῦν στοῦ χλωνάρι' μ' τὸν ἴσκιον

нужно, я полагаю, измѣнить въ предпослѣднемъ имени удареніе и читать χλωναρί 'μ'. Этого требуетъ какъ выше изложенное правило, такъ и размѣръ [11]). Быть-можетъ и Іеграново Ἠλί въ стихѣ:

---

10) Pass. ср. у него стр. VII, N. 10 и пѣсни подъ NN. 198, 440, 481, 482, 486, 500, 505, 510, 527, 538, 552. Это все съ обозначеніемъ Трапезунта; Керасунтскія же за NN. 543 и 544 заимствованы Пассовомъ изъ Πανδώρα φυλλ. 194, 48.

11) Стихотвореніе, изъ котораго приведенъ этотъ стихъ, заимствовано Пассовымъ изъ Πανδ. φυλλ. 194, 48; а такъ какъ этого номера журнала у насъ нѣтъ подъ рукой, то мы не знаемъ на кого пенять за удареніе χλωνάρι'μ въ род. пад.

Digitized by Google

Ἐπῆγεν καὶν ἐκόνεψεν καὶ στοῦ Ἥλι τὸ κάςρον,

лучше бы читать какъ Ἥλί', т. е. какъ усѣченное изъ Ἡλίου. Впрочемъ мы въ этомъ не увѣрены, по темнотѣ этого слова [12]).

б. τοῦ ἥλ' (20). Надо думать — это род. падежъ отъ именит. ὁ ἥλον (Ἰωανν. N. 13, 16; пиши: ἥλον). Въ этой самой формѣ слово это вошло въ составъ прекраснаго словечка: ἡλοκόρασον, въ стихѣ:

σήμερον τ' ἡλοκόρασον δύο καρδίας ἔχει

= сегодня у солнца-дѣвицы два сердца (красавицу выдаютъ замужъ и сердце ея раздваивается между родителями и женихомъ, I. N. 27, ст. 15). Однакожъ въ Понтійскихъ же пѣсняхъ читаемъ: еще и ἡλιοῦ, и Ἥλιε, какъ род. падежи; но какого именительнаго? Первый родит. въ стихѣ:

καὶ στοῦ ἡλιοῦ τ'ἀπόκλοσμα ἐκρέμασα τὰ πόςια. Pass. 505, 13 (Ξ).

очевидно отъ имен. ἥλιος въ общенародной формѣ. Въ общепринятомъ разговорномъ удареніе доякое: ἡλιοῦ, какъ въ приведенномъ примѣрѣ, и ἥλιου. Эту послѣднюю форму видимъ и въ Трап. пѣснѣ у Іоан. σ' σὲ Ἥλιου τὰ παρχάρια (N. 18, 13). Что же касается о Леграновомъ Ἥλι см. выше стр. 4.

в. τὸν υἱόνατ (3 и 18), κύρνατ (7), ζυγόσατ (16), κοτύλανατ (25), ῥωθούνινατ (26), κεφάλνατ (29) вмѣсто υἱὸν ἀτοῦ (αὐτοῦ, τε) и т. д. Подобные примѣры читаемъ и у другихъ: σπάθιαν ἀτς, 'σέρι ἀτς, τ' αἷμαν ἀτ (I. 18, 3 и 6), μεγάλον ἔννοιαν τῆ σπανῆ ἂν 'κ εὑρεθῆ τὸ χτένι ἀτ' (велика важность для плѣшака, коли не отъищется его гребень, I. стран. 269, въ пословицахъ), καλάμ' ν'ἀτ' (Pass. N. 440, 10, = Ξανθοπ. φιλολ. συνέχδ. 436). Въ ἀτοῦ происходитъ усѣченіе окончанія род. пад., когда это мѣстоименіе ставится послѣ имени для означенія принадлежности. Такимъ

12) См. наше прим. 3, выше.

Digitized by Google

образомъ съ исчезновеніемъ въ мѣстоименіи цѣлаго слога съ его ударенісмъ, остается одно лишь ударепіе имени, причемъ оба слова составляютъ какъ бы одно. Эту особенность Мавропридъ относитъ къ говору Керасунтскому [13]). Но при нынѣшнемъ запасѣ печатнаго матеріала нельзя ограничивать ее однимъ Керасунтскимъ говоромъ.

3) τοὺς δύς (8). Δύς произошло изъ δύους посредствомъ выпаденія ου, безъ всякихъ другихъ перемѣнъ. Мавропридъ говоритъ: «ἐν δὲ τῇ τῶν Κερασουντίων καὶ ἄλλων Ποντικῶν διαλέκτῳ τὸ δύο κλίνεται κατὰ γένη καὶ πτώσεις ὡς· οἱ δύοι, τῶν δύων, τοὺς δύους · αἱ δύαι, τὰ δύα κ τ λ.» [14]) т. е. въ говорѣ Керасунтцевъ и другихъ Понтійцевъ δύο измѣняется по родамъ и падежамъ, какъ-то .....» Однакожъ изъ одной басни, приведенной Іоанниломъ, мы видимъ что рядомъ съ τοὺς δύους есть и τοὺς δυούς; примѣръ: αἴ ἔλ' ἂς πάμε συγγνωμιάσκουμες μὲ δυοὺς νομάτς (нуже пойдемъ посовѣтоваться съ двумя особами (Ἰωανν. стр. 266, басня). — Стало быть это слово имѣетъ у Понтійцевъ двоякое удареніе, какъ и въ общепринятомъ: δύο и δυό. Но съежившееся δύς, повторяемъ, произошло изъ δύους, а не изъ δυούς.

4) 'κ ἔκουσἐν (7). Первое изъ сихъ словъ есть любопытный обломокъ древности. Іоаннидъ объясняетъ: 'κί, *не*, пишется передъ согласною; а передъ гласною κ'; напримѣръ: 'κί θέλω, *не хочу*, κ' ἔρχουμαι, *не прихожу* «(='κί, οὐχί, πρὸ συμφώνου, πρὸ φωνήεντος δὲ κ', οἷον· κί θέλω, κ' ἔρχουμαι» [15]). Тоже наблюденіе и у Мавроприда [16]). Самъ же я представляю себѣ дѣло такъ, что изъ древняго οὐκὶ произошло 'κί, а отъ 'κί усѣчена гласная передъ гласною слѣдующаго слова, и вышло 'κ'. Писать же слѣдуетъ этотъ послѣдній обломокъ между двумя апострофами, чтобъ показать,

---

13) Μαυροφρύδου, Δοκίμιον стр. 596—597.

14) Μαυροφρ. Δοκιμ. 551.

15) Мы привели въ текстѣ мѣсто изъ Іоанпида исправивъ его, какъ мы думаемъ, по мысли автора; въ книгѣ же его напечатано ошибочно слѣд. образомъ: «'κὶ, οὐχὶ πρὸ συμφώνου καὶ πρὸ φωνήεντος, δὲ κ': οἷον, 'κὶ θέλω κ' ἔρχουμαι.» См. въ его λεξ. подъ 'κί.

16) Μαυροφρ. 689.

Digitized by Google

что съ обѣихъ стороно урѣзанъ. Древнее же οὐχ встрѣтили мы только въ одной пѣснѣ; но пока это не подтверждено другими примѣрами, оно возбуждаетъ въ насъ сомнѣніе. Есть у Іоан. одинъ стихъ, который напечатанъ слѣдующимъ образомъ:

— Οὐχ εἶπά σε, ναὶ κὺρ Πόρφυρα βαρέα μὴ καυχᾶσαι [17]).

Легранъ, перепечатавшій все стихотвореніе о Порфиріи изъ Іоаннида, какъ онъ о томъ и самъ упоминаетъ, и приложившій свой переводъ, почувствовавъ, должно быть, всю противоразумѣрность этого стиха, выкинулъ изъ него ναί, и стихъ вышелъ мѣрный:

«οὐχ εἶπά σε, κὺρ Πόρφυρα, βαρέα μὴ καυχᾶσαι [18]).

Но οὐχ остался и у Леграна. Если же съ одной стороны удержать необходимое здѣсь, крѣпкое ναί, а съ другой, устранить подозрительное οὐχ, замѣнивъ его Понтскою предгласною формой 'х', то получится слѣдующій стихъ:

'х' εἶπά σε, ναί, κὺρ Πόρφυρα, βαρέα μὴ καυχᾶσαι,

«Не сказала ли я тебѣ, по истинѣ, сударь Порфиръ, больно не хвастай».

Вѣрна ли наша поправка укажутъ другіе.

5. φυγαδЯσμένЦα (27). Это слово сопоставимъ съ слѣдующими причастными страдательными формами жен. рода, находящимися у Іоаннида: βαρασμένσα (стран. 270, въ пословицахъ подъ τ), τιμεμένσσα (N. 27, 6), διαβολεμέν(τ)σα (въ Указателѣ его). Спрашиваемъ: отъ чего у І. такое троякое написаніе, и чрезъ одну сигму, и чрезъ двѣ и чрезъ тафъ съ сигмой (σ, σσ, τσ)?

17) Ἰωαννν. стр. 289, въ кон.

18) Le exploits de Digénis Akritas épopée byzantine du dixième siècle publiée pour la première fois d'après le manuscrit unique de Trébizonde par C. Sathas et E. Legrand. Par. 1875. См. Introduction, p. CIII.

Digitized by Google

Отъ троякаго ли произношенія сихъ словъ Понтскими Греками, или отъ колебанія Іоаннида въ изображеніи одного и того же звука? На это не могу дать опредѣленнаго отвѣта; выговоръ же, графически изображонный Симвулидомъ чрезъ *Ц*, считаю не подлежащимъ ни малѣйшему сомнѣнію[19]). Этотъ выговоръ между прочимъ подтверждается и приведеннымъ нами выше изъ Іоанниды словомъ διαβολεμέν(τ)σα. Зачѣмъ τ поставлено имъ въ скобки, онъ не объясняетъ: но то важно, что онъ слышалъ такой выговоръ. Это впрочемъ единственный примѣръ произношенія причастія страдательнаго въ прош. соверш. времени жен. р. во всемъ его словоуказателѣ, въ сборникѣ же его нѣтъ ни одного примѣра на τσα[20]).

6) ξὰν (34). Пассовъ даетъ такое объясненіе: «Ξὰν trap. πάλιν, rursus; rectius fortasse interpretaris: omnino, prorsus, compositum enim videtur ex praepositionibus ἐξ et ἀνὰ 198, 10» (Pop. Carm. въ Index verb. подъ Ξάν). Въ стихѣ, на который дѣлаетъ здѣсь ссылку Пассовъ, дѣйствительно значеніе этого слова omnino, prorsus. Дѣло идетъ о бумагѣ, на которой написано пророчество о паденіи Романіи: «κανεὶς ἀτὸ παλ' κι' ἀναγνώϑ', κανεὶς ξὰν κι' ἀναγνώϑει». = Никто ее рѣшительно не читаетъ, никто вовсе не читаетъ». Здѣсь παλ' и ξὰν употреблены не въ первоначальномъ ихъ смыслѣ «опять», «снова», а въ дальнѣйшемъ смыслѣ, которому по-Русски отчасти соотвѣтствуетъ: «опять же» «таки». Первоначальное значеніе слова ξὰν находимъ дважды въ баснѣ о лисицѣ. Когда мужикъ принялъ притворившуюся лисицу за мертвую и вытащилъ ее изъ западни, то онъ ὥρϑωνεν ξὰν τὴν παγίδαν т. е. «опять устроивалъ западню». Лисица убѣжала и повстрѣчала волка; другая опасность: ξὰν πῶς νὰ ποίῃ[21]);

19) См. ниже о транскрипціи Симвулида.

20) Пассова (въ Pop. car.), у Леграна. (въ Recueil) не попадается ни одного случая окончанія упомянутыхъ причастій на σα, σσα или τσα. Очень возможно, что λουγμένη (Pass. N. 510, 23=Ξανϑόπυλ. Φιλολογ. συνεχδ. 328) поется и λουγμένσα или λουγμέντσα.

21) Ἰωαννν. 264, 10, переводитъ πῶς νὰ χάμῃ, при чемъ оставляетъ ξὰν не переведеннымъ.

Digitized by Google

«опять какъ ей быть?» Въ томъ же первоначальномъ смыслѣ надо понимать и въ слѣдующемъ стихѣ:

νὰ χτίζω τὰ φτεροῦλα μου ξὰν ἄμμον καὶ πῶς ἔσαν[22]).

Птица съ подломленными крыльями говоритъ о себѣ: нужно золото и серебро, «чтобъ поправить мои крылышки *опять* подобно тому, какъ они были». Такъ мы поняли это слово и въ послѣднемъ стихѣ Ксанѳина. — Особенность ξὰν въ Понтскомъ говорѣ заключается въ томъ, что оно въ предложеніи является отдѣльно какъ самостоятельное нарѣчіе, и притомъ въ усѣченномъ видѣ; между тѣмъ какъ въ общегреческомъ разговорномъ языкѣ оно является въ полной формѣ ξανα* не особо стоящимъ, а всегда соединеннымъ въ одно слово съ глаголомъ и поставленнымъ впереди его: ξαναγράφω, ξαναέρχομαι (все равно съ согласнаго ли, или съ гласнаго этотъ глаголъ начинается).

7) ἔντοκεν (30) = «поразилъ, ударилъ», какъ истолковано Іоаннидомъ въ Словоуказателѣ, и какъ можно судить и изъ слѣдующихъ двухъ мѣстъ:

καὶ ἔσυρεν τὴν σπάθαν ατς, Σαρακενὸν ἐντῶκεν (Ἰ. Ν. 18, 5) =

«и вытащила свой мечь, поразила Саракина» (Мѐрмика).

δίχα σπαθίν, δίχα κοντάρ, ἐγ' ἀτουνοὺς ἐντῶκα

(Ἰ. Ν. 22, 56, гдѣ дважды повторенное δίχα едва ли вѣрно) =

«безъ меча, безъ копія я ихъ убилъ»

который способъ писаніе вѣрнѣе черезъ ο (Симв.) или черезъ ω (Іоан.), — объ этомъ судить не могу, потому что мнѣ не извѣстно происхожденіе этого слова.

Разобранныя здѣсь слова, я думаю, могутъ быть отнесены къ исключительно Понтскимъ; чего не смѣю съ одинакою увѣ-

22) Ἰωαννν. Ν. 8, 10. Мы устранили запятую, которая въ этомъ текстѣ у Іоаннида стоитъ послѣ ξάν.

Digitized by Google

ренностію утверждать о ζευλία (стихъ 10), ζυγονιάτης (11), ὁμάλια, и ὁμαλούτσικα (16), ῥάβδιαν (29).

Симвулидъ желая какъ можно точнѣе воспроизвесть мѣстный выговоръ Трапезунтскій, какъ тамошній уроженецъ, могъ это исполнить очень хорошо. Неоднократныя посѣщенія роднаго ему города, обновляли въ его памяти тѣ воспоминанія, которыя остались въ немъ съ дѣтства. Знакомый съ Русскимъ языкомъ въ слѣдствіе долгой его службы по врачебный части въ нашей гвардіи, онъ придумалъ выразить графически текстъ Ксанѳина и нѣкоторые другіе тексты не однѣми Греческими буквами, но и Русскими: послѣднія онъ пустилъ въ ходъ въ тѣхъ только случаяхъ, гдѣ Греческія буквы, по ихъ обычному произношенію, не могли передать мнѣ съ полною исправностію произношеніе его родичей, съ которымъ онъ желалъ меня познакомить. Обращаю здѣсь вниманіе читателей на его пріемы.

1) *Я* ставитъ Симвулидъ тамъ гдѣ альфѣ предшествуетъ краткій звукъ *и*; слѣдовательно вм. λαλιάν (2) χαλάζια (2), δάκρυα (2), ἐδιαρμένευεν (3), πανογύρια (4), κι' ἀγροίκιςον (11), κι' ἄν (14), ὁμάλια (16), ὁρια (20), λιθάρια (9), κι' ἀπάν (21), φυγαδιάζ (32), φυγαδιασμέντσα (27),—онъ пишетъ λалЯν, χалάζЯ и. т. д.

б) тамъ гдѣ альфа стоитъ послѣ ρ; вм. κάςρα (4), ἀμηράδοντες (33), онъ пишетъ кáШтрЯ, ἀμηрЯδοντες.

в) и слово Σαρακηνόν не знаю почему пишетъ онъ СарακЯνόν (11 и 21).

2) Ш вм. χ пишетъ онъ въ словахъ εἶχεν (2 и 23), χέρινατ' (12), слѣдующимъ образомъ: εἶШεν, Шέρινατ'. Это согласно съ правиломъ Іоаннида; «τὸ χ πρὸ τοῦ α, ο, ω καὶ τῶν διφθόγγων τῶν ἐχόντων ἀρκτικὸν τὸ α ἢ τὸ ο, ὡς χ · πρὸ δὲ τῶν λοιπῶν φωνηέντων ὡς σ δασύ · σέρι=χέρι, σειμών=χειμών κ. τ. λ.» (Іоан. 261). Подъ σ δασύ Іоаннидъ разумѣетъ тутъ звукъ, который выражается въ Русскомъ чрезъ ш, во Фр. чрезъ ch, въ нѣм. чрезъ sch. — Почему Симв. употребилъ ш въ словѣ κάστρον, т.е. тамъ гдѣ сигма передъ тафомъ, точно въ нѣмецкомъ Strom, объяснить не умѣю.

Digitized by Google

3) *Ч* пишетъ онъ тамъ, гдѣ обычно пишутъ τσ или τζ, слѣдовательно: χανЧάριν (12), χανЧαρέας (14), ὁμαλούЧικα (16), χαμελετίЧα (25 и 31).

4) Ц въ словѣ φυγαδЯομένЦα (27).

(см. выше).

Считая авторитетъ Симвулида важнымъ, я рѣшился напечатать писанную его рукою народную былину съ соблюденіемъ его правописанія безъ малѣйшаго измѣненія; а въ тѣхъ случаяхъ, когда съ нимъ расходился, отмѣтилъ свои замѣчанія подъ текстомъ.

4-го Іюня 1880 г.

Гавріилъ Дестунисъ.

Digitized by Google

Digitized by Google

О КСАНѲИНѢ.

ТЕКСТЪ, ПЕРЕВОДЪ И КОММЕНТАРІЙ.

Digitized by Google

Τοῦ Ξανθίνου.

(Ἐξεδόθη ἀπαραλλάκτως κατὰ τὸ κείμενον τὸ ἰδιοχείρως παρὰ τοῦ Γ. Δ. Συμβουλίδου καταγεγραμμένον.)

Ὁ Ξάνθινον ὁ πάνδεινον κι'ὁ παντολαλεμένον,
ποῦ εἶШεν τὴν βροντὴν λαλЯν καὶ τὰ χαλάζЯ δάκρЯ,
καθέτον κ'ἐδЯρμένευεν τὸν υἱόνατ τὸν Βασίλην.
«Στόλα τὰ κάШτρЯ ἄγωμε, στόλα τὰ πανογύρЯ,

---

1) Объ имени лица см. во Вступленіи стр. 1. — Объ именит. падежахъ на ον вм. ος Вступл. ст. 7. — Этотъ первый стихъ, представляющій сперва имя лица, а потомъ его эпитеты, сходенъ съ первыми же стихами слѣдующихъ былинъ:

ὁ Κωξαντίνον ὁ καλόν, ὁ καλο—Κωξαντίνος (Ἰ. Ν. 23)
ἡ Μέρμυκα, ἡ Μέρμυκα, ἡ ἁσιλιομαγεμεύνη (Ἰ. Ν. 18, читай Ш:ιλιομαγευμένη)
ὁ Κωνξαντίνος ὁ μικρὸς κι' ὁ μικροπαντρεμμένος (Ζαμπ. . . Pass. N. 458).
ἡ Εὐγενεῖλ' ἡ εὔμορφη (ин. ὥμ.) κ'ἡ μικροπαντρεμμένη (Εвлампій Амарантосъ N. XI[1]) Ζαμπ; ст. 715[2]) Pass. NN. 414, 415).

2) εἶШεν = εἶχεν см. Вступл. стр. 14—λαλЯ'ν, χαλάζЯ, δάκρЯ Вступл. стр. 14.— Говоръ у Ксанонна—громъ; у архонта же Іоанна, героя другой Понтской былины, былъ такой мечь, отъ говора котораго колебался замокъ:

κ'ἀς τὴν λαλιὰν τῆς σπάθης ἀτ' ἐσείετεν ὁ κάζρον (Ι. Ν. 17, 12: читай τὸ κ.).

---

1) Амарантосъ или розы возрожденной Эллады, Георг. Эвлампіоса. Санктп. 1843.

2) Ζαμπελίου, Ἄσματα δημοτικὰ τῆς Ἑλλάδος, Κέρκυρα, 1852.

Digitized by Google

О КСАНѲИНѢ.

(Издано буквально по тексту, написанному рукою Г. Д. Симвулида.)

Ксанѳинъ, престрашный, всюду прославленный, чей говоръ — громъ, чьи слезы — градъ, сидѣлъ и наставлялъ сына своего Василія: «Ко прочимъ къ замкамъ пойдемъ, на прочія-то на тор-

---

3. καθέτον. Удареніе перешло на другой слогъ по условіямъ размѣра. Такъ измѣнено удареніе еще и въ слѣдующихъ словахъ нашей былины: καςρόν (стихъ 6), ὀντάν (13), κορή (27), χαλάν (31). Слово καθέτον имѣетъ это удареніе вмѣсто κάθετο и въ пѣсняхъ не Понтскихъ; наприм.:

κ' ηϋρηκάν τον πᾶ καθέτον (Legrand Rec. 1874, N. 126, 51).

Объ удареніи въ ἀπόςεκ (13), и ἀποςέκ (14) см. при сихъ стихахъ. — ἐδЯρμένευεν = ἐδιαρμένευε. τὸν υἱόνατ. см. Вступ. стр. 14 и 9. — τὸν Βασίλην пиш. С., по моему Βασίλιν, ибо изъ Βασίλιον.

4) στόλα τά, пиши 'ς τ' ὅλα τά т. е. εἰς τὰ ὅ. т. Ср. κἰ ἀτὸ κατέβεν (камень) κι' εὑρέμε ςτ' οὑλα τὰ πόνια πάνω (Pass. 552,4=Ξ). Но есть въ Понт. же говорѣ и другое построеніе безъ перваго члена: πάγν' ὅλον τὸν ποταμόν (Pass. 481, 1=Ξ; =I. N. 4, 1). Ὅλον можетъ быть и вовсе безъ члена: ἕναν ἓν καὶ σόλα μπαιν' (I. стран. 271, 10 снизу; читай ς' ὅλα): это Трапезунтская загадка о вѣтрѣ: «онъ одинъ, а во все входитъ». — κάШтрЯ Вступ. стр. 14. — πανογύрЯ (?) = πανογύρια (?): описку ли тутъ это слово вмѣсто πανηγύρια, или есть въ самомъ дѣлѣ мѣстное слово, которое такъ звучитъ? и если есть, то произошло ли оно отъ πανηγύρι, или это совершенно другое слово, составленное изъ 'πάνω (ἐπάνω) и γῦρος (γῦρα, γυρίζω)? (какъ бы «круженіе, хожденіе по верхамъ») сравни въ Словоуказателѣ Іоаннида

Digitized by Google

ἀκεῖ στὸ χάλκινον στ' ἀλὸν καὶ στὸ λευρὸν τ'ἀπίδιν,
ἐκεῖ καШτρὸν ἐχάλασα, Βασίλ, ἐκεῖ μὴ πάγῃς.»
'Ατὸς τὸν κύρνατ 'κ ἔκουσεν, κι' ἀτὸς ἐκεῖ ἐπῆγεν.
'ἐκεῖ μὲ τ' ἀγροβέβαλον τοὺς δὺς ζευγὰρ ἐποῖκαν.
ἀτὸν ζευγὰρ ἐποίκανε καὶ κεβαλεῖ λιθάрЯ.
ἐποῖκαν χάλκινον ζυγὸν καὶ σιδηρᾶ ζευλία,
СаракЯνὸν κ' 'Яγροίκιστον ἐποῖκαν ζυгонЯ'την.

подъ К: «Κσωγύρ, τό, = ἐξωγύριον, ὁ ἐπὶ τῆς μανδροθύρας ἐξώστης, σοφᾶς»=«балконъ, диванъ, находящійся у двери овчарни».—Ἄγωμε; ср.: ἄγωμ', ἀδέλφη μ' ἄγωμεν σὴν καλλορριζικίαν (I. N. 15, 6; вмѣсто σὴν читай : 'ς σὴν или 'ς τήν).

5) ἀκεῖ, а въ слѣд. стихѣ ἐκεῖ. Сравни: ἀκεῖ πέραν ὁμάλια 'ν', πᾶμ' ἐκεῖ καὶ δίγωσε (Pass. 481, 7=Ξανθοπ. ф. с. 436); эта пѣсня тоже Трапезунтская, и въ ней тоже двояко, какъ въ стихѣ 7, такъ и въ 19. — στὸ, пиши 'ς τὸ; ἀλὸν, пиши: ἀλῶν'. Сравни:

καὶ ἂρ ἔλα ἂς παλαίβαμε σ'σο χάλκενον τ'ἀλῶνιν (I. 14, 19.): тоже Трап. пѣсня, гдѣ Харонъ вызываетъ Акриту бороться на смерть на мѣдномъ току. Вступл. стр. 3. —

6) Βασίλ въ зват. пад.: изъ Βασίλιε—Βασίλι, а изъ этого Βασίλ': держимся апострофа вообще для облегченія читателя.

7) τὸν κύρνατ Вступл. стр. 9. — 'κ ἔκαβσεν Вступ. стр. 10.

8) ἀγροβέβαλον. Сравни Ἰωανν. Лекс.: «ἀγρόκατα καὶ ἀγρόκατος καὶ ἀγροκάτβδον, — ὁ ἄγριος αἴλβρος» (=дикая кошка, д. котъ, д. катенокъ). Но тутъ въ былинѣ оттѣнокъ иной: ἀγρόκατα (въ общемъ языкѣ: ἀγριόκατα и ἀγριόγατα) есть собственно дикая или одичалая кошка; со словомъ же ἀγροβέβαλον соединяется здѣсь понятіе не дикаго или одичалаго буйвола, а полеваго, сельскаго, домашняго, въ данномъ случаѣ тяглаго, ломоваго, если можно такъ выразиться о буйволѣ. Въ составъ входитъ ἀγρὸς, а не ἄγριος.—τοὺς δὺς Вступ. стр. 9.—ζευγάρ=ζευγάριον (отъ ζεῦγος), ζευγάριν, ζευγάρι, ζευγάρ'. У Іоаннида въ Лекс: «ζαγάρ, τό, ζεῦγος» безъ сомнѣнія напечатано ошибочно, въ чемъ удостовѣряетъ во-первыхъ самая нелѣпость формы, во-вторыхъ мѣсто, удѣленное авторомъ этому слову между ζερβὸς и ζευλίν; прямое

Digitized by Google

жища; а туда на мѣдный токъ, да къ гладкой грушѣ, ... тамъ крѣпость разрушилъ я, ... туда, Василій, не ходи!» А онъ батюшки своего не послушалъ, онъ туда-то и пойди: тамъ съ буйволомъ полевымъ — обоихъ запрягли въ пару; запрягли въ пару и возитъ каменья. Наладили ярмо мѣдное, ошейникъ желѣзный, Саракина деревенщину приставили погонщи-

---

указаніе на то, что Іоаннидъ написалъ ζευγάρ. Сравни подобныя формы: πιθάρ (I. стран. 268, въ пословицахъ подъ ε), λιθάρ (I. λεξ.), ἀπανωθύρ (I. λ.), μοναζήρ' (I. N. 2, 4). Русскіе очень сходно усѣкали постоянно имена на αριον и ηριον: тропарь, орарь, стихарь, стихирарь, монастырь, параномарь.

9) λιθάρЯ=λιθάρια Вступл. стр. 14.

10) ζευλία. Сравни: «ζευλίν, τό, ζεύγλη, τὸ μέρος τοῦ ζυγοῦ, ὅπου ἐμβαίνει ὁ τοῦ βοὸς λαιμός» (I. λεξ.) = «то мѣсто въ ярмѣ, куда входитъ шея вола». Скарлатъ же Византій даетъ два перевода: «ζεύγλη, ἡ, collier de bœufs; echancrure du joug = ошейникъ воловій, выемка въ ярмѣ» (Λεξικὸν Ἑλληνικὸν καὶ Γαλλικόν . . . ὑπὸ Σκαρλάτου Δ. Βυζαντίου. . . Ἀθήνησιν, 1846)[1]). Вся упряжь металлическая для прочности: въ другой Трапез. пѣснѣ пастухъ, чтобъ отыскать своихъ овецъ долженъ обойти весь свѣтъ, и для этого «сдѣлалъ онъ себѣ желѣзную палицу и мѣдную обувь» = «ἐποίκεν σιδηρὸν ῥαβδὶν καὶ χάλκινα τσαρούχια (Pass. 505, 7, = Ξανθοπ. Φιλολ. συνεκ. 428).

11) О выговорѣ и написаніи см. Вступ. стр. 14. — ζυγονήτην = ζυγονιάτην. Это слово находится и у Ксанѳопула, какъ видно изъ Pass. 440, 3, въ пѣснѣ объ Акритѣ:

πολὺν ἔρθεν κ' ἐκόνεψεν στοῦ ζυγονιάτ' τὴν ἄκραν.

Но въ той же пѣснѣ объ Акритѣ, въ сохранившемся у меня отрывкѣ, писанномъ рукою Симвулида, читаемъ вторую часть стиха въ такомъ видѣ:

---

1) Не имѣя подъ рукою 2-го изданія 1856, пользуюсь первымъ.

Digitized by Google

'εδώκανε στὸ Шέρινατ χανЧάριν καὶ βουκέντριν.
'Οντὰν ἀπόςεκ ὁ Βασίλς, θὰ τρώγ' τὰ βϑκεντρέας.
κ' "Ην ἀποςέκ ὁ βούβαλον, θὰ τρώγ' τὰ χανЧαρέας.
ἀνέφορος κατέφορος, πάντα Βασίλης ἔμπρου·
στ' ὁμάλЯ στ' ὁμαλούЧικα ἰσάζ' καὶ ὁ ζυγόσατ.
ὁ Ξάνθινον ὁ πάνδεινον κὶ ὁ παντολαλεμένον
ἐξέβεν κεν ἐράεψεν τὸν υἱὸνατ τὸν Βασίλην

. . . . στοῦ ζυγονῆ τὴν ἄκραν

Недослышалъ ли С., что тутъ два τ: ζυγονιάτ' τήν, или τοῦ ζυγονῆ есть род. над. отъ какого либо имени ζυγονιάς', какъ τοῦ φαγᾶ, τῆ κτενᾶ отъ ὁ φαγᾶς, ὁ κτενᾶς?

12) στὸ Шέρινατ, и χανЧάριν Вступ. βϑκέντριν, сравни: καρφώνει τὸ βϑκέντριν ἀτ'. (Pass. 440, 10=Ξανθοπ. Филол. συνεκδ. 436).

13) ὀντὰν см. къ стиху 3. Такой переходъ ударенія въ этомъ словѣ видимъ и въ другихъ говорахъ; такъ размѣръ обусловилъ такое же удареніе и въ слѣдующей эпирской пословицѣ: ὀντά' πρεπε δὲν ἔβρεχε, καὶ τὸν μάϊ χιόνιζε (Маврофридъ, стр. 656) [1])=«когда надо было, не было дождя, а въ маѣ снѣгъ шолъ.» — ἀπόςεκ, а въ слѣд. стихѣ ἀποςέκ: думаю, что въ первомъ случаѣ это проходящее время, а во второмъ настоящее, чѣмъ и обусловлена главнымъ образомъ разность ударенія; въ обоихъ случаяхъ нуженъ бы апострофъ.—Βασίλς: Βασίλιος, Βασίλις, — λς. — ὁ βάβαλον Вступ. стр. 7. — τὰ βϑκεντρέας и въ слѣд. стихѣ τὰ χανЧαρέας: такое смѣшеніе родовъ есть особенность Понтійскихъ говоровъ. сравни: σ'τ' ἀψηλασέας ('I. N. 2, 28), σ' ὅλα τὰ πολιτείας ('I. 13, 18), τὰ πορτας σιδερένια ('I. 26, 27), μὲ τὸ βαρὺν τὴν σπάθην ('I. 20, 26). — θὰ τρώγ'. Такъ какъ тутъ описаны двѣ случайности, нѣчто условное, то я полагаю, что это не будущее θὰ τρώγει, а условное θὰ ἔτρωγε, и въ такомъ случаѣ вѣрнѣе писать θά 'τρωγ'.

15) ἀνέφορος κατέφορος. Такъ же пишется первое изъ этихъ словъ и у Пасс. 527, 6 (Ξανθ. Ф. σ. 401. β.): ἐγάπη στὸν ἀνέφορον βαρὺν φορτίον ἕνι. А Іоаннидъ въ лекс. колеблется; см. καταίφορος καὶ

---

1) Полное заглав. см. въ пр. 8 Вступл.

Digitized by Google

комъ, дали ему въ руку кинжалъ и бодецъ. Какъ попритомится Василій, поугостятъ бодцомъ, какъ попритомится буйволъ, поугостятъ кинжаломъ; въ гору ли, съ горы ли, все Василій впереди; какъ по ровному, по ровнехонькому рядышкомъ и ярмо. Ксанѳинъ престрашный, всюду прославленный, вышелъ и поискалъ сына своего Василія у разсѣлинъ камня, у сердцевины де-

---

κατήφορος, ὁ, ὁ τόπος κατωφερής; и тамъ же: κατεβαίνω, καταβαίνω. Не сохранилась ли тутъ древняя форма предлоговъ ἀναί, καταί, какъ въ ’παιθαίνω сохранился древній предлогъ ἀπαί? — Βασίλης, пиши Βασίλις. — ἔμπρθ д. б. Понтское; ср. ἔμπρθ καὶ ὀπίσω (’I. 22, 15), ἀπ’ ἔμπρθ (’I. 15, 37 и 22, 50).

16) στ’ ὁμάλΗ = ’ς τὰ ὁμάλια. Сравни: ὅθεν πάει ἡ φωλέα μθ ὁμάλια καὶ λειβάδια (’I. 9, 8); τ’ ὁμάλια Τὲρκς ἐγόμωσεν καὶ τὰ βθνὰ λεβέντες (Legrand, N. 51, 2). Въ един. ч. ὁμάλιν (Pass. 543, 1 = Ξ) и ὁμάλ (’I. въ лекс.).—ιτσικος суффиксъ уменьшит. формы въ общемъ языкѣ для прилагательныхъ; здѣсь же особенно интересно сохраненіе этой формы несмотря на то, что прилаг. получило значеніе существительнаго, какъ въ нашемъ переводѣ по-Русски. — ἰσάζ καὶ ὁ ζυγόσατ: выше сказано, что на неровныхъ мѣстахъ Василій постоянно впереди буйвола, теперь говорится, что только на ровномъ мѣстѣ ярмо его ровняется, т. е. прежде оно шло косо, однимъ концомъ впередъ, а теперь паралельно съ передкомъ телѣги. Такъ ли поняли мы?

18) ἐξέβεν. Ср. ἐξέβεν καὶ ’χαυχέθεν (’I. 22, 10). — κεν ἐράεψε составляли сперва для меня камень преткновенія, переводились наугадъ, по связи представленій. По сличеніи съ слѣдующими примѣрами утверждаюсь въ мысли, что κεν значитъ *и*: ἔρθανε κεν ἐντόκανε σπαθία..... χτυπᾶνε μθςανέας ἐκτόκεν κεν ὁ Ξάνθινον (Pass. 482, 17—18 = Ξανθοπ. Ф. с. 404. Δ.). Тоже, по видимому, слово Легранъ пишетъ καὶν и понимаетъ его тоже какъ *и*: ἐπῆγεν καὶν ἐκόνεψεν καὶ στοῦ ’Ηλὶ τὸ κάςρον = mais il alla à la forteresse de Hili *et* s’y arrêta (Legrand, Rec. 1874, N. 49). Любезному вниманію Россійскаго генеральнаго консула въ Трапезунтѣ Николая Васильевича Тимофеева я обязанъ разъясненіемъ этихъ словъ на мѣстѣ: καὶν значитъ дѣйствительно καί

Digitized by Google

στοῦ λιθαρὶ τὰ σκάσματα, στοῦ ξύλυ τὰ καρδίας,
στοῦ ποταμοῦ τὰ κλώσματα, στοῦ ἥλ'τὰ βυνά, τ' ὄρЯ.
Σαρακινόν ἀπήντησεν κ' 'Яπὰν στὸ σταυροδρόμιν.
ἐκείτονε καὶ ἄρρωςος στὸν ὕπνον βυθισμένος.
εἰШεν καὶ στὸ κεφάλινατ ἐξῆντα πέντε κάШτрЯ:
ἐξῆντα πέντε κάШτрЯ 'σάν, σαράντα δυό χωρία.
'οπίσω στὴν κοτύλανατ χαμελετίЧα κλώσκυν.

=u, а ἐράεψε значитъ тоже, что и «ἐζήτησε» то есть, «поискалъ», отъ ἐραέβω.

19) στοῦ λιθαρὶ='ς τοῦ λιθαρί' см. Вступл.
τὰ καρδίας, сравни τὰ βυκεντρέας, τὰ χαντσαρέας въ стихахъ 13 и 14.

20) στ̃ ποταμ̃ τὰ κλώσματα. Какъ объяснить это переносное выраженіе? ниже κλώσκω (25) отнесено къ мельницамъ. А здѣсь омута ли это, водовороты, въ рѣкѣ, или извилины ея? Сравни стихъ другой Трапезунтской пѣсни: καὶ στοῦ ἡλι̃ τ'ἀπόκλοσμα (пиши: ἀπόκλωσμα ἐκρέμασα τὰ πόζια (Pass. 505, 13 = Ξανθ. Φιλ. σ. 428) т. е. на закатѣ (?) солнца развѣсилъ я шкуры (волкъ говоритъ о шкурахъ пожранныхъ имъ овецъ). κλώσκω значитъ тоже, что обыкновенное κλώθω =пряду; отсюда выраженія στ̃ ποταμ̃ τὰ κλώσματα, χαμελετίτζια κλώσκυν, στ̃ ἡλι̃ τ' ἀπόκλωσμα, дословно: пряжа рѣки, мельницы прядутъ, какъ отпряло солнце (свою нить), что у насъ не говорится; за то у насъ «лошадь ушами прядетъ.» Вѣрно ли по этому перевелъ Легранъ слѣдующій стихъ одной Трапезунтской пѣсни: καὶ στὰ κλωθογυρίσματά τσ ἐλύγαν τὰ κομπία της=et dans ses allées et venues son corsage se déboutonna? мнѣ кажется надо бы перевесть: при поворотахъ (дѣвушки), когда она крутилась, кружилась (рубя враговъ на всѣ стороны) порвались у ней пуговки. — στοῦ ἥλ' Вступ. τ' ὄрЯ=τὰ ὄρια Вступ.

21) Σαρακινόν, а въ стихѣ 11 СаракЯнóн, обыкновенно же пишутъ Σαρακηνόν. — ἀπήντησεν пишетъ Симвулидъ, скорѣе по привычкѣ такъ писать это слово, чѣмъ по его выговору у Трапезунтцевъ; Іоаннидъ же высказавшій правило, что η у нихъ произносится, какъ ε, пишетъ обыкновенно ἀπέντεσεν (-σαν) ('I. 2, 32; 12, 1; 17, 13; такъ же и у Пасс. 505, 9=Ξανθόπυλ. Φιλολ. συνεκδ. 428). Обращаемъ

Digitized by Google

рева, на омутѣ рѣки, на холмахъ — на горахъ солнцевыхъ. Саракина повстрѣчалъ онъ на верху, на перекресткѣ; тамъ находился онъ, да и больной, въ сонъ погружонный; имѣлъ на головѣ своей шестьдесятъ пять замковъ; шестьдесятъ пять было замковъ, сорокъ двѣ деревни; на затылкѣ у него мельницы вертятся; какъ въ одной-то ноздрѣ его конь въ стойлѣ стоитъ, а въ

еще вниманіе читателя на эту послѣдною ссылку по двумъ причинамъ. Тамъ читается цѣлый стихъ, построенный сходно съ разбираемымъ:

μόνον λύκον ἐπέντεσεν ἀπάν' στὸ σαυροδρόμιν.

Сіи сходно построенные два стиха имѣютъ между собою еще одну аналогію: говоримъ о той опасности, на которую наталкивается герой на перекресткѣ: въ Ксанѳинѣ — встрѣча съ грознымъ Саракиномъ, а въ Пас. 505 (ὁ ἔρως τῶν ποιμένων) — встрѣча пастуха съ волкомъ. На перекресткахъ, по повѣріямъ разныхъ народовъ, обыкновенно собирается нечистая сила въ разныхъ видахъ.

22) ἐκείτονε. Какъ понимать это: ἐκεῖ 'τονε т. е. ἐκεῖ ἤτονε (что могло бы быть написано и ἐχ' ἤτονε) = тамъ онъ былъ. Трудно допустить, чтобъ ἐκείτονε произошло изъ ἔκειτο = онъ лежалъ (или какъ обыкновенно говорятъ въ просторѣчіи: ἐκείτανταν).

23) εἶШεν, κάШτρα Вступ. — κεφάλινατ Вступ.

24) κάШτρα 'σάν=κάστρα ἦσαν.

25) κοτύλανατ. — Іоаннидъ въ Словоуказателѣ объясняетъ: «κοτύλα, ἡ=κοτύλη, αὐχήν.» Но судя по этой былинѣ κοτύλα значитъ: тылъ, затылокъ, загривокъ т. е. та часть головы, которая по древнему называлась αὐχήν, а по новому общему σβέρκος и σνίχι, и вовсе не соотвѣтствуетъ ни одному изъ древныхъ значеній слова κοτύλη. Отмѣтимъ здѣсь форму на *a*.—χαμελετίЧα Вступл. Отмѣтимъ поговорку Трапезунтскую: σὴν (т. е. 'ς τήν) χαμελέτεν ἔμεινα τὰ γένεια μ' αἰλευρῶθεν ('I. стр. 269 въ пословицахъ на Σ)=«побывалъ я на мельницѣ, борода въ мукѣ», въ родѣ: «съ кѣмъ поведешься, того и наберешься». — κλώσκεν: у Симв. въ рукописи κλόσκουν по опискѣ. Въ Словоук. Іоаннида: «κλώσκω, τὸ μέσον κλώσκομαι=ἐπιστρέφω, ἐπανακάμπτω, κλώθω = ἄλλον ἐπαναφέρω· στρέφω νῆμα.» Но въ стихѣ 25 нашей былины κλώσκεν имѣетъ, кажется, значеніе непереходное, почему и пе-

Digitized by Google

στὸ ἕναν τὸ ῥωθούνινατ ἄλογον σταλισμένον,
καὶ στ' ἄλλο τὸ ῥωθούνινατ χορὴ φυγαδЯσμένЦа.
Ὁ Ξάνθινον ὁ πάνδεινον κι' ὁ παντολαλεμένον
τὴν ῥάβδЯν ἐκατέβασεν ἀπάνω στὸ κεφάλνατ.
30 ἐντόκεν καὶ ἐχάλασεν τ' ἐξηνταπέντε κάШтрЯ.
χαλάν' καὶ τὰ χωρίατσ καὶ τὰ χαμελετίЧа.
ἀποχαλιζ καὶ τ' ἄλογον καὶ φυγαδЯ'ζ τὴν χορην·
ἐβγᾶτε 'αμηрЯ'δοντες χ' 'Яμήροντες παιδία.
'αδὰ κάШтрЯ ἐχάλασα καὶ ξὰν δ'ἀποῤῥιζώνω.

реведено нами: «вертятся». Ни въ древнемъ, ни въ новомъ языкѣ, такое употребленіе мнѣ не извѣстно (ср. τὰ κλώσματα въ стихѣ 20). Неужели надо допустить, что эти мельницы«прядутъ шелкъ» или «ленъ»?

26) τὸ ῥωθόνινατ два раза въ рукописи по описк нечаянно черезъ омикронъ. Въ Словоуказ. Іоаннида есть Трап.: τὸ ῥωθόν; въ общеупотребительномъ просторѣчіи τὸ ῥοθόνι (древ. ῥώθων, ὁ). — ἄλογον σταλισμένον. Ср. въ стихѣ 32 ἀποχαλιζει τ' ἄλογον. Изъ сихъ выраженій видно во 1-хъ, что слово χαλίζω у Трапезунтцевъ употребляется о лошади, во 2-хъ какъ глаголъ переходный, въ 3-хъ, что изъ него составляется сложное ἀποχαλίζω. Въ любопытномъ и рѣдкомъ словарѣ Скарлата Византія 1835 г. слову χαλίζω приписанъ такой очень тѣсный смыслъ: (ἀναπαύομαι τὸ μεσημέρι εἰς τὸν ἴσκιον, κυρ. διὰ τὰ πρόβατα) δ. ἀμ. (т. е. глаголъ непереходный). Μεσημβριάζω: se reposer pendant les chaleurs de l'été (il ne se dit que pour les moutons)». Σκαρ. Δ. τοῦ Βυζαντίου, Λεξικ. τῆς καθ' ἡμᾶς διαλέκτου. . . Ἀθην. 1835. — Вѣроятно и Скарлатъ В. имѣлъ въ виду одинъ лишь какой нибудь мѣстный говоръ, а не всеобщее употребленіе. Примѣръ былины и примѣръ словаря Скарлата В. наводятъ на мысль, что глаголъ χαλίζω въ историческомъ развитіи языка долженъ представлять многостороннее значеніе. Если припомнимъ рядъ словъ въ разныхъ языкахъ одного корня съ нимъ, то убѣдимся, что и въ другихъ языкахъ сіи слова имѣютъ много значеній. Наприм. stabulum (estable, étable, χαῦλος), stalla, stalle, Stall, стойло и т. д.

27) χορὴ см. Вступл. Въ стихѣ 32 ударе обычное χόρην. — φυγαδЯσμένЦа см. Вступ.

29) τὴν ῥάβδЯν (=τὴν ῥάβδιαν ударе здѣсь по той же, ка-

Digitized by Google

другую ноздрю дѣвица умычена. Ксанѳинъ престрашный, всюду прославленный, палицу спустилъ ему на голову; разрушилъ тѣ шестьдесятъ пять за́мковъ, раззорилъ деревни его и мельницы, коня—то изъ стойла выгналъ, а дѣвицу выпустилъ: «Выходите вы амирскія дѣти, здѣсь я за́мки разрушилъ, и опять буду съ корнемъ вырывать.»

жется, аналогіи, какъ и τὴν κάρδιαν въ слѣдующемъ стихѣ одной Трап. пѣсни: «σιτ' ἀναγνώϑ', σίτ' 'ανακλαίγ', σίτ' ἀνακρύγ' τὴν κάρδιαν» (Pass. 198, 13 = Ξανδοπ. Φιλολ. συν. 401) и σπάϑιαν въ слѣдующемъ стихѣ другой Трап. пѣсни: ἐπαῖρεν καὶ τὴ σπάϑιαν ἀτσ εἰς τὸ δεξίον τὸ 'σέρι ἀτς ('I. 18, 3).

30) ἐντόχεν см. Вступл.

31) χαλάν' т. е. проходящее (imperfectum), χάλανε (=ἐχάλανε) съ усѣченіемъ конечнаго звука ε и съ переносомъ ударенія въ угоду размѣра и напѣва.

32) ἀποχαλίζ' см. χαλισμένον въ ст. 26. — φυγαδᾴζ=φυγαδιάζει въ смыслѣ φυγαδεύει обращаетъ въ бѣгство.

33) ἀμηρᾴδοντες х' Ямήροντες παιδία см. Вступл. Каково взаимное соотношеніе между этими двумя сходными словами и зачѣмъ тутъ παιδία, для насъ неясно. Дѣти ли убитаго амира (эмира), или его родня или его пажи, отпущены, какъ не виновные въ его тираніи?

34) ἀδὰ въ Словоуказ. Іоаннида объяснено какъ общеупотребительное ἐδῶ то есть: и здѣсь, и сюда. Сравни:

ἀδὰ γάμος 'κι' γίνεται, νυφίτσα 'κι' χολᾶται ('I. 12, 18)

=«здѣсь (въ аду) сватьбы не бываетъ, невѣсты не убираютъ»; или:

«ἀνοῖ', ἀνοῖχον, 'Ρωδιανή, ἐγώ 'ρϑ' ἀδὰ μαϑέτρια»

=«отворь дверь, отвори, Рудіяна, я пришла сюда ученицей» ('I. 3, 15).

34) ξὰν см. Вступл. стр. 12—13.

4-го Іюня 1880 г. СПб.

Гавріилъ Дестунисъ.

Digitized by Google

Digitized by Google

СБОРНИКЪ
ОТДѢЛЕНІЯ РУССКАГО ЯЗЫКА И СЛОВЕСНОСТИ ИМПЕРАТОРСКОЙ АКАДЕМІИ НАУКЪ.
Томъ XXII, № 5.

СВѢДѢНІЯ И ЗАМѢТКИ
О МАЛОИЗВѢСТНЫХЪ И НЕИЗВѢСТНЫХЪ
ПАМЯТНИКАХЪ.

И. И. Срезневскаго.

САНКТПЕТЕРБУРГЪ.
ТИПОГРАФІЯ ИМПЕРАТОРСКОЙ АКАДЕМІИ НАУКЪ
(Вас. Остр., 9 лин., № 12.)
1881.

Digitized by Google

Напечатано по распоряженію Императорской Академіи Наукъ.
С.-Петербургъ, Мартъ 1881 г.

Непремѣнный Секретарь, Академикъ *К. Веселовскій.*

Digitized by Google

СВѢДѢНІЯ И ЗАМѢТКИ

О МАЛОИЗВѢСТНЫХЪ И НЕИЗВѢСТНЫХЪ ПАМЯТНИКАХЪ

Академика И. И. Срезневскаго *).

XCI.

Пятикнижіе Моисеево

въ спискѣ XIV вѣка.

Изъ книгъ Ветхаго Завѣта въ Славянскомъ переводѣ сохранилась въ древнихъ спискахъ, начиная съ XI вѣка, только одна — Псалтырь, и то не только какъ книга, необходимая для богослуженія и молитвы, но болѣе какъ книга учительная, а потому съ разными объясненіями изъ стиха въ стихъ. Не въ полнѣ, но значительною долею уцѣлѣла еще книга Іисуса сына Сирахова въ спискѣ XI вѣка, въ Святославовомъ сборникѣ 1076 г. Не въ такихъ древнихъ спискахъ, но все же въ переписяхъ и съ одного завѣдомо древняго списка, какъ свидѣтельствуетъ запись 1047 г., сохранились книги Пророковъ, такъ же съ объясненіями. Нѣкоторыя другія въ древнихъ переписяхъ отрывками уцѣлѣли въ Паремейникѣ, котораго древнѣйшіе списки принадлежатъ XIII вѣку. Всего найденнаго въ древнихъ рукописяхъ въ отношеніи къ полному объему Ветхаго Завѣта — не

*) Продолженіе извѣстнаго труда, найденное въ бумагахъ покойнаго академика.

Digitized by Google

много; а между тѣмъ древнія свидѣтельства, начиная съ Паннонскаго житія Меѳодія, брата Константина философа, указываетъ на существованіе въ древнее время перевода если не всѣхъ, то большей части книгъ ветхозавѣтныхъ. Значительно болѣе того, что находится въ древнихъ рукописяхъ, доселѣ уцѣлѣвшихъ, но все таки далеко не всѣ книги Ветхаго Завѣта удалось найдти сотрудникамъ архіепископа Геннадія въ концѣ XV вѣка, когда задумано было свести въ одно цѣлое всѣ части Ветхаго и Новаго Завѣтовъ: пришлось и дополнить новымъ переводомъ недостающее въ найденныхъ спискахъ, и вновь перевести болѣе десяти книгъ. Тѣмъ менѣе можно надѣяться на отысканіе недостающаго теперь: можно опасаться, что не малая доля ветхозавѣтныхъ книгъ древняго перевода погибла совершенно. Что касается до сохранившагося въ спискахъ Геннадіевской Библіи и въ другихъ сборникахъ XVI и XVII в., то оно не бѣдно такими разночтеніями, что все таки нельзя не желать найдти списки, сколько нибудь болѣе древніе.

Въ ряду такихъ древнихъ рукописей, одно изъ самыхъ важныхъ мѣстъ по относительной древности написанія должна занять рукопись XIV вѣка Троицко-Сергіевской лавры, заключающая въ себѣ Пятикнижіе Моисеево.

Эта рукопись написана на пергаминѣ въ б. 4—у въ 2 столбца и занимаетъ 166 лл. (20 тетрадей и 3 пришитыхъ листа). Пергаминъ плотный и довольно мягкій, но не выбранный, съ дырами, со сшивками и т. п. Начертанія буквъ и вязи ихъ (почти исключительно парами), а равно и правописаніе указываютъ на середину XIV вѣка. По начертаніямъ буквъ можно отличить десять писцовъ: — первый, умѣвшій писать хорошимъ продолговатымъ почеркомъ, написалъ только начало: менѣе трехъ первыхъ столбцовъ; второй, писавшій мельче и острѣе, продолжалъ работу перваго до л. 35, но съ перерывами, давши написать нѣсколько строкъ третьему на л. 5, нѣсколько же строкъ четвертому на л. 10, и нѣсколько столбцовъ на лл. 11—12 пятому, писавшему широко тѣсно-сбитыми строками; трудъ второго

Digitized by Google

писца продолжалъ на лл. 35 — 74 шестой писецъ, писавшій похоже на почеркъ второго, но еще острѣе; его мѣсто занялъ на лл. 75—78 третій и передалъ работу на лл. 78—89 седьмому, неумѣвшему вести прямую строку; за тѣмъ потрудился болѣе всѣхъ прежнихъ, на лл. 89—160 восьмой, писавшій почеркомъ ровнымъ, красивымъ, похожимъ на первый, но мельче и шире; послѣдніе листы 160—166 достались девятому писцу, предпочитавшему косой почеркъ; наконецъ десятый взялъ на себя трудъ перечесть работу первыхъ восьми, и гдѣ какъ умѣлъ исправить описки ихъ, приписать пропуски и т. п. Работы разныхъ писцовъ отличаются и нѣкоторыми навыками правописанія, между прочимъ различнымъ употребленіемъ двухъ *и* — і и точекъ надъ гласными: въ большей части рукописи *и* осмеричное пишется послѣ согласной, а і десятеричное послѣ гласной, хотя бы и въ началѣ слова; но писцы второй, четвертый и пятый этого отличенія не держались, а шестой не постоянно; писецъ первый постоянно употреблялъ на гласной въ началѣ слога по двѣ точки (ӓ, ꙗ̈, ӗ, ӥ, ї, ѡ̈), второй и шестой писали такъ же двѣ точки, но не постоянно; другіе чаще писали одну точку; седьмой ставилъ одну точку на *и* послѣ согласной, а иногда одну или двѣ на слѣдующей гласной въ началѣ слога; восьмой почти не писалъ точекъ. Всѣ писцы одинаково держались слѣдующихъ привычекъ: 1) послѣ согласной писать *о*, *у*, ѧ, *е*, а въ началѣ слова или слога ѡ = *о*, *оу*, ꙗ, ѥ (иногда), є; 2) *ъ* и *ь* въ 3-мъ лицѣ и въ падежахъ именъ писать смѣшанно; 3) *ѣ* и *е* не отличать; 4) допускать *ѣ* и вмѣсто *и*, а *и* вмѣсто *ѣ*; 5) ꙑ писать постоянно, никогда *ы*; 6) вмѣсто ꙑ послѣ гортанныхъ писать *и*; 7) вмѣсто иꙗ, иѥ, ию писать (не безъ исключеній впрочемъ) ьꙗ = ья, ьѥ = ье, ью. Изъ приведеннаго ясно видно, что книгу писали Русскіе.

Каждая изъ пяти книгъ начинается заглавіемъ, написаннымъ киноварью.

— л. 1. Сиꙗ книги Мо^{и}сииви|первꙑꙗ̀ ветхиꙗ нарицаѥмꙑ^{я}|бꙑтьё. сказанꙑ Гаврило^{м} ара|нгло^{м}. а списанꙑ Мойсиёмъ|законодавцемь ѡ̈ миротво|реньи. началобꙑтьꙗ

Digitized by Google

— л. 56 об. Книги вторыѧ Моисиискиѧ | нарицаемыѧ йсходъ с҃но | въ Изр҃лвъ изъ Ёгупта. ✚

— л. 91 об. Кни[г] Левг҃йскиѧ

— л. 110. Числа сн҃въ Із҃лвъ | книги. д҃. ѣ.

— л. 135. об. Кни[г]. е҃. нарицаемыѧ | ѧ девтерономѣѧ си | рѣ[ч] второзаконіе.

За этою пятою книгою на л. 160 написано киноварью что то въ родѣ записи, въ которой за перечнемъ пяти книгъ Моисеевыхъ указаны такимъ же перечнемъ слѣдующія за ними:

— шестыѧ книги І҃са Навгина. седмыѧ сѫдьи. ѿсмерꙑѧ же Руѳь ѧже бѣ прабаба Дв҃ду ц҃рю. жена же бѣ Во[ѡ]зова. ѧко бꙑти Воѳ҃зѫ десятому ѿ҃ Авраама. девятыѧ книги тетровасилиѳ҃съ. рекше четꙑри ц҃рствиѧ.

Окончивъ на этомъ перечень, написавшій его далъ мѣсто слѣдующей замѣткѣ:

— Но сию рѣчь до сдѣ ѿставльше. и паки на предлежащюю бесѣду възвратимся. ѧко по Мосиѣ бꙑ҃ Ис҃ъ Навгинъ. ёго же и книги шестыѧ ѿ҃ Моисиѧ начинаются. ѥмуще начало писаниѧ сице·⁘·

За этимъ слѣдуетъ хронографическое извлеченіе изъ означенныхъ книгъ, а потомъ, послѣ краткихъ припоминаній о царствѣ Вавилонскомъ и Египетскомъ хронографическое извлеченіе о царствѣ Римскомъ съ Юлія Цезаря, о плѣненіи Іерусалима Веспасіаномъ и Титомъ и о царствѣ христіанскомъ съ Константина Великаго до Константина Порфиророднаго включительно. (О Славянахъ, Русскихъ и т. п. нѣтъ и намека).

Въ разсматриваемомъ спискѣ перевода Пятикнижія Моисеева допущены въ значительномъ количествѣ небольшіе пропуски, и кромѣ того нѣсколько пропусковъ бо̀льшей величины. Такъ между прочимъ выпущены:

— въ кн. Бытія. ст. 8—27 гл. XLVI.

— въ кн. Исходъ значительная часть гл. XXXVI, почти вся XXXVII, вся XXXVIII и значительная часть гл. XXXIX.

Digitized by Google

— въ кн. Левитъ конецъ главы VII, кромѣ нѣсколькихъ стиховъ, почти вся VIII гл., вторая часть гл. XIV.

— въ кн. Числа почти вся гл. VII, кромѣ нѣсколькихъ стиховъ, ст. 11—32 гл. X, ст. 29—47 гл. XXXI, части гл. XXXII и почти вся глава XXXIII, кромѣ конца.

— въ кн. Второзаконіе почти вся гл. IV, V и ст. 1—18 гл. VI.

Нѣкоторые изъ пропусковъ можно объяснить ихъ ненадобностью при церковныхъ чтеніяхъ; но и не всѣ, и притомъ, если бы имѣлись въ виду церковныя чтенія, то пропусковъ было бы значительно болѣе.

Къ стати отмѣтить здѣсь, что разсматриваемая книга могла бы быть не безъ значенія и для церковнаго употребленія, вмѣсто тѣхъ частей Паремейника, гдѣ приведены мѣста изъ Моисеевыхъ книгъ: это доказывается киноварными отмѣтками, приписанными гдѣ на поляхъ страницъ, гдѣ между строками, въ какой изъ дней читается то или другое мѣсто. Такъ: на первой же страницѣ подъ первымъ столбцомъ приписано: в по̑. а҃. не̑ по̑. се же и на р̑жтво х҃во. і̇ на кр҃щние ї в веⷣ суⷠ. веⷱр; а подъ вторымъ: во вто̑ .а҃. не̑ по̑; на оборотѣ 56-го л. подъ началомъ книги Исходъ: в по̑. стр҇тные не̑. ѿ исхо̑; и пр. Писавшій эти отмѣтки не довелъ однако своего дѣла до конца: отмѣтки его очень неполны — особенно во второй части книги.

Какъ бы то ни было, нельзя не разсматривать перевода Моисеева Пятикнижія, каковъ онъ есть въ Троицкой рукописи, какъ дѣло совершенно независимое отъ нуждъ церковныхъ; но вмѣстѣ съ тѣмъ, сличая съ нимъ по Паремейнику мѣста, выдѣленныя для церковныхъ чтеній, нельзя не видѣть, что переводъ этихъ мѣстъ тотъ же самый, что и въ цѣльной книгѣ Пятикнижія, и не придти къ выводу, что переводчикъ Паремейника пользовался готовымъ переводомъ, выписывая изъ него что гдѣ было нужно.

Съ другой стороны, сличая чтеніе Моисеевыхъ книгъ по Троицкой рукописи съ другими, болѣе поздними списками, видимъ,

Digitized by Google

что въ нихъ во всѣхъ, за исключеніемъ частныхъ отличій въ нѣкоторыхъ словахъ и выраженіяхъ, повторяется одинъ и тотъ же переводъ. Рукопись половины XIV вѣка важна болѣе всего тѣмъ, что въ нѣкоторой степени облегчаетъ опредѣленіе давности разночтеній. Само собою разумѣется, что она важна и какъ свидѣтельство, въ какомъ видѣ Моисеево Пятикнижіе было извѣстно на Руси въ XIV вѣкѣ.

Для образца перевода и правописанія привожу нѣсколько выписокъ изъ разныхъ мѣстъ книги.

л. 1—2 Быт. I *).

Искони створи бъ҃ н҃бо ї
землю. земля же бѣ
невидима ї не оукра
шена. ї тма верху бе
зднꙑꙗ. ї дх҃ъ б҃иї ноша
шеся верху воды. ї реч бъ҃
да бу҃ть свѣтъ. ї бы҃ свѣ
тъ. ї видѣ бъ҃ свѣтъ ꙗко
добро. ї разлучи бъ҃ межю
свѣтомъ и межю тмоѭ. ї
нареч бъ҃ свѣтъ д҃нь ӓ тму
наре҃ нощь. ї бы҃ вечеръ. ї
бы҃ заоутра д҃нь ѥдинъ. (: пьрвый).
ї ре҃ бъ҃ да будеть твердь
по среди (: по средѣ) воды. ї да бу҃ть
разлучаѭщи (: —щиꙗ) межю (: междю) водою ї
водою. ї бы҃ тако. ї бы҃
твердь. ї разлучи бъ҃
межю водоѭ ꙗже бѣ на
дъ твердь'ю. ї межю во
дою ꙗже бѣ подъ твердь

*) Разночтенія изъ Паремейника 1271 и 1370 г.

Digitized by Google

ю̈. ї наре҃ бъ҃ твердь н҃бо.
ї видѣ бъ҃ ꙗко добро ї бы҃ ве
черъ и бы҃ заоутра дн҃ь в'то
ры. ї ре҃ бъ҃ да сонмется (: съньметься)
вода ꙗже бѣ подъ н҃бмь. въ
сонмы. ѥдины (: въ сънѣмъ ѥдинъ). ї да ся
ꙗвить суша. ї бы҃ тако.
ї снятся (: сънятъся) вода ꙗ̈же подъ
н҃бмь (: н҃бсѣмъ). в сонмы (: въ съньмы) ѥ̈дины.
ї ꙗ̈вися суша. ї наре҃ бъ҃ су
шю землю. а съставы во
днꙑꙗ̈ наре҃ моря. ї видѣ
бъ҃ ꙗ̈ко добро. ї ре҃ бъ҃. да про
зябнеть земля траву сѣ
мянную (: сѣньноую). сѣющю (: —щюю) сѣмя.
по роду и̇ по подобью̈. ї дре
во плодовито творящеѥ̈
плодъ. ѥ̈му же сѣмя ѥ̈го
в немь по роду. ӥ по подо
бью на земли. ї бы҃ тако.
ї прозябе земля траву
сѣнную сѣющю сѣмя.
по роду ї по подобью. ї дре
во плодовито творящеѥ
плодъ. ѥ̇му же сѣмя ѥ
го в немь. по роду на зем
ли. и̇ видѣ бъ҃ ꙗко добро.
ї бы҃ вечеръ. ї бы҃ заоутра.
дн҃ь третиї ⁘
Ре҃ бъ҃. да будуть свѣти
ла на тверди небн҃ѣи. ѡ̈
свѣщати (: просвѣщати) землю. ї разлу
чати межю днемь ї ме
жю нощью. ї да будуть

Digitized by Google

въ знамяныа (: въ знамениа). и во вре
мяна (: —ме—). ї во дни ї в лѣта.
ї да будуть въ просвѣще
ныѥ (: —ниѥ) на тверди нб҃н҃ѣй.
ꙗко свѣтити (: просвѣщати) по (: на) земли.
ї бы҃ тако. ї створи бъ҃ ѡ҃
бѣ свѣтилѣ велицѣй (: —цѣ).
велико (: — ѥ) свѣтило в ⁿᵃчато
къ дн҃и. ї свѣтило мень
шеѥ в начатъкы (: — тъкъ) нощї.
ї звѣзды й постави и҃ бъ҃.
на тверди небн҃ѣї. (ꙗко)
свѣтити (: ѡсвѣщати) по землѣ (: землю). ї вла
сти днемь ї нощью. ї ра
злучати межю свѣтомь
ї межю тмою. ї видѣ бъ҃
ꙗко добро. и бы҃ вечеръ
ї бы҃ заоутра (: оутро) день .д҃. ї
рс҃ бъ҃. да їзведуть водꙑ
гадꙑ дш҃ь животенъ (: дш҃а живꙑ). й
птица парящаа (: — ща) на (: по) зе
мли. подъ твердию не
бн҃ою (: по т—и н—ѣи). ї бы҃ тако. ї ство
ри бъ҃ китꙑ великꙑа.
и всяку дш҃ю животнꙑ[x]
гадъ (: животноу гадьскоу). ꙗже їзве[xo]ша водꙑ.
на родꙑ (: по родоу) ихъ. й всяку
птицю пернату на родꙑ (: по родоу).
й видѣ бъ҃ ꙗко добро. й
бл҃гви и҃ бъ҃ гл҃я. расти
теся й плодитеся (: множитеся). й й
сполните водꙑ (ꙗже) в мо
рѣхъ (: — ри). и птица да оумно
жатся (: плодятся) по земли й бы҃ ве

Digitized by Google

черъ и бы҃ заоутра (: оутро) дн҃ь є҃ ⁘
Ре҃ г҃ь да ӥзведеть зе
мля дш҃ю живу на ро҃.
четвероногаꙗ и гады. ӥ
звѣри земьскиꙗ. ӥ ско
ты. ӥ вся гады земьски
ꙗ (: земльскыꙗ) на ро҃ ӥхъ
(: и бы҃ тако и створи бъ҃ звѣри земьскыꙗ
на родъ ихъ и скоты на родъ ихъ и вся гады земьскыꙗ
на родъ ихъ).
ӥ видѣ бъ҃ ꙗко добро. и ре҃
бъ҃. створимъ чл҃вка по
ӧбразу нашему и по по
добью. ӥ да ӧбладаєть
рыбами морьскими. и
птицами нбн҃ыми. ӥ
скоты ӥ всеӱ землею. ӥ
гады всѣми пресмыка
ющимися по земли. ӥ
створи бъ҃ чл҃вка. по обра
зоу би҃ю створи (и). мужа
и жену створилъ ꙗ єсть. ӥ
бл҃гви ꙗ бъ҃ гл҃я. растита
ся. ӥ плодитася. ӥ испо
лнита землю. ӥ ӧблада
єта (: — ита) єӱ. ӥ ӧбладаєта (: — ита) ры
бами морьскиими. и пь
тицами нбн҃ыми. ӥ всѣ
ми скоты ӥ всеӱ земле
ӱ. и всѣми гады пресмы
кающиймися по земли.
и ре҃ бъ҃ се дахъ вамъ (: вама) вся
ку траву сѣмяниту (: —ме—) сѣ
ющю (: — щюю) сѣмя. єже ӥсть ве

Digitized by Google

рху всеꙗ̈ земля й вся
ко древо еже ймать в себѣ
плодъ. семене семяни
та (: —ме—) вама бу̑ть в снѣдь. (: въ ꙗдь).
й всѣмъ звѣремъ земь
скъымъ. (: земнъымъ). й всѣмъ птица
мъ нбн̑ъымъ. й всякому
гаду пресмъыкающему
ся по земли. йже ймать (в себѣ)
дш̃ю животну. вся
ку (: и в—) траву злачну въ ꙗ
дь. й бы̑ тако. й видѣ бъ̃ (вся)
ꙗже створи (й се) добро
зило (: зѣло). й бы̑ вечеръ. и бы̑
заоутра (: оутро) дн̃ь .ѕ̈.

л. 40—41. (Быт. XXXVII).

—— Оусели же ся Ꙗко
въ. в земли Ханаонѣ й
де же обита оц̃ь его. си
бытьꙗ Ꙗковля. Йоси
фъ же бяше з̃і. лѣ̃ пасы^х
овца оц̃а своего съ бра
тьею своею съıй оуно
тою. с сн̃ми вальлинъı
—и сн̃ми зе^ль финъı оц̃а
своего приложиша же ѿ Ї
осифѣ хулу злу ки й
зр̃лю оц̃ю своему: Ꙗ̈
ков же любляше Йоси
фа паче всѣ^х сн̃въ его ꙗ
ко сн̃ъ старостнъıй е

Digitized by Google

му бѣ. ризу красну нося.
видѣвше же бра҃ꙗ єго ꙗ
ко сего оц҃ь любить. па
че всѣх сн҃въ своихъ. взне
навидѣша єго и не можа
ху гл҃ти. к нему мирна
го. видѣв же Іосифъ со
нъ и повѣда бра҃и сво
єи. и ре҃ послушаите сна
сего мняхся на поли сто
ꙗ вяжюще снопы и въ
ста мои снопъ простъ ва
ши же снопы поклони
шася моєму снопу ре
коша же єму бра҃ꙗ. єгда
цр҃твоуꙗ цр҃ь будеши
над нами. или вл҃ка обла
даєши нами. и прило
жиша єще ненавидѣ
ти єго сна дѣля єго ви
дѣ же сонъ .в҃. ї повѣда
оц҃ю своєму и бра҃и сво
—єи. и ре҃ се видѣхъ сонъ.
.в҃. ї аки сл҃нце и луна и а
зъ на .і҃. звѣздъ покло
няхумися запрѣти
же єму оц҃ь. и ре҃ то єсть
соно^сь: и^же єси видѣлъ. дѣ
й ли пришедъ. ^азъ и мт҃и й
братьꙗ твоꙗ поклони
мся тебѣ до земли. въ
здревноваша^же єму бра҃
ꙗ єго. а оц҃ь снабдѣ сло
во. ѿїдоша же бра҃ꙗ єго

Digitized by Google

пасти овець оц҃а своєго
в Сухемъ. ї ре҃ Изр҃ль
Йосифу ото бра҃ꙗ
твоꙗ҃ васуть. в Сухемѣ
йди к нимъ. и ре҃. се азъ.
ї ре҃ єму Йзр҃ль шедъ. ви
жь здрава ли су҃ браꙗ҃ ти.
й овца й повѣси *) ми гл҃ъ.
пусти же єго ѿ роздоли
и Хеврона и приде в Сухе
мъ. и стре^те мужь. й ре҃ че
го ищеши. сий же ре҃ бра҃
ꙗ своєꙗ йщю. повѣжь
ми кде пасуть. й ре҃ є
му мужь ѿидоша ѿ сю
ду слышах бо ꙗ гл҃ща по
йдемъ в Доф҃оимъ. ї ї
—де Йосифъ в слѣдъ бра҃
ꙗ своєꙗ в Дофаимъ. оу
зрѣша же йздалеча пре^ж
приближениꙗ҃ ёго к нимъ.
й озлобиша оубити^и. й вѣ
щаша же кождо ихъ къ
брату своєму.
се сномьвижа оно йде
ть. нынѣ же ходите да
и оубиємъ. й ввержемъ ^его.
въ єдино ѿ потокъ сихъ.
и ре҃мъ звѣръ лютъ. й
зѣлъ єго. й да оузримъ
что будеть сонъ єго. съ
лышав же Рувимъ. изба

*) и изъ ь.

ви й ѿ рукъ ихъ и ре҃ имъ
не оубоймы в дш҃ю. не
пролѣите крове. въ ве
рзѣте й въ єдинъ пото
къ пустынѧ сеꙗ а ру
ки не възложите на нь.
ꙗко сиї да їзбавить
й ѿ руки ихъ й ѿпусти
ть ко оц҃ю йхъ бы҃ єгда
приде Йосифъ. къ
бра҃ѣ своєи. совлекоша
с него ризы красныꙗ
ꙗже бѣша на немь. й въ
вергоша й в потокъ. по
—токъ же не имый воды.
й сѣдоша ꙗсти хлѣбъ.
й възрѣвше очима сво
има видѣша й се путни
ци измаилтяне. идя
ху ѿ галада й вельблу
ди йхъ полни темьꙗна
и смолы й вонявиц҄ и жѣ
въ Єгуп҄тъ. и ре҃ Июда
къ братиѣ своєй. что по
требно аще оубиємъ бра҄
своєго. й скрыемъ кро
вь єго. да ѿдадимъ Й
осифа Измаилтомъ.
а руцѣ наши й не буде
та оскверненѣ ꙗко бра҃
нашь и плоть на҄ єсть. по
слушаша бра҄ꙗ єго ми
новаху же Мадиамля
не. и купци йзъвлеко

Digitized by Google

ша Йсифа вонъ. йс по
тока й продаша й Йзъ
маилтомъ. на .к҃. зла
тникъ. и подведо
ша И°сифа въ Єгу
петъ възвратися Ру
вимъ. к потоку не оу
зрѣ Иосифа в потоцѣ.
раздра ризы своꙗ и при
—де к братьє своєй й рє҃ о
трочаще нѣ҃ в потоцѣ ä
зъ же камо иду по семь.
взем же ризу Йосифлю
заклаша козлище. й
помазаша ризы кровь
ю й пустиша ризу кровь
ную. й принесоша ко оц҃ю
своєму. и рек°ша сию ри
зу обрѣтохомъ. й позна
и ю аще риза сн҃а твоєго
есть йли ни познай. Йаковъ
рє҃ риза сн҃а моєго єсть.
звѣрь лютыи ізѣлъ
єсть Иосифа. и пове
рже Йꙗковъ ризы своя
и възложи ръıкъ на ся
и сѣтова сн҃а своєго дни
многи. собраша же ся
вси сн҃ве. и дщери придо
ша. оутѣшити єго и не
хотяше оутѣшитися
гл҃я. ꙗко да сниду к сн҃у
своєму сѣтуꙗ. и пла
кася єго оц҃ь єму. Ма

Digitized by Google

диане же ѿдаша Иоси
фа Петерфиѣ робичи*) щю
фараоню архимаги
ру.

л. 97—98 (Лев. XI).

И гл҃а гѣ к Моисию і Арону ре
кии. се скотъ иже ѣсти ѿ
скотъ земныхъ. весь скотъ
на двое дѣля пазноготь и
копыто на двое. ѿ рыжа
жюеть въ скотѣхъ се да ѣ
—сте. велбудъ пазногтьı не
дѣлить на двое. не чт҃ъ есть
вамъ. і заѧць і ѕзва аще ѿ
рыжють жванье. но пазно
гтьı не дѣлить на двое. не
чт҃е**) сѣ вамъ. і свиньı аще
дѣлить пазноготь на двое
но не ѿрыжеть жванье не
чт҃о вамъ. ѿ мясъ ихъ да не
ѕсте. мртвч҃нѣ ихъ да не
присяжете. не чт҃и сѣ вамъ.
си же да ѣсте ѿ всѣхъ ѧже
в водахъ. на них же пера і
чешюѧ. а ѧже н҃ѣ пера ни
чешюѧ иже в водахъ скверъ
на есть вамъ. і сихъ да не ѧжь

*) и изъ ю.
**) изъ є сдѣлано ѣ.

Digitized by Google

те въ птицахъ гнусны суть
орла и нога і морьскаго орла
і неѣасыти і котина і еже
подобно к симъ. і врана. і еже
подобно к симъ. и совы выпѣ
лица і сухолѣплѣ еже к се
му подобно. і ѣастряба еже по
добно к сему і врана нощна
і лилѣка і веснъ і порфури
она і родиона и харабраѣ
і еже подобно симъ. і водна
і нощнаго нетопыря. і всѣ
хъ гадъ птичихъ. іже хо
дить четверъножь. іже іму
—ть голени выше плесну и
скакати іми ѿ земли.
гусѣницю сверчекъ и пру
зи і еже подобно к симъ
і супротивящагося змиѣ
і еже подобно к сему. весь
же гадъ ѿ птиць ім же су
ть .д. ноги скверно есть ва
мъ і всихъ да ся не оскве
рнавите. і весь присязаѣ
мр҃твечинѣ іхъ не чт҃ъ е
сть. до ве҃ра и весь вземля
і мр҃твчину іхъ да ізмъі
еть ризы. нечт҃ъ есть до
ве҃ра во всѣхъ скотѣхъ. і
м же ся дѣлить на двое па
зногти і копыто. ти жва
нье не жю҃ть не чт҃и суть
вамъ. весь присязаѣ ме
ртвечинъ іхъ не чт҃ъ есть

Digitized by Google

до вечера ·:· Во всѣхъ звѣре[х]
четвероногихъ. си иже
вамъ не ч҃ти. ѿ гадъ плѣ
жу[щи]хъ на земли. лисица
мышь коркодилъ му
гали. левъ. калавоти
съ ꙗщеръ кроторыꙗ.
си нечисти суть вамъ
ѿ всѣхъ гадъ иже на зе
мли. и весь прикасаꙗ
— ся мр҃твечинѣ іхъ нечи
стъ есть до вечера і во все
сожжение аще впадеть
ѿ мр҃твчины іхъ нечтъ
есть ѿ всего ссуда древя
на іли ризы іли кожа. і
ли власяницю в водѣ да
ся ізмочить и не ч҃то е
до вечера. і ч҃то будеть. а
ще ли въ глинянъ ссудъ
впадеть то разбиется.
і вся ѣдь или питье в не
же аще впадеть ѿ мр҃тве
чины іхъ. не ч҃то есть. пе
щь латки да ся оч҃тять
развѣ кладязныи водны
і потокъ. і озера да суть
ч҃ти. аще ли оумреть ѿ ск°
тъ иже вамъ ѣсти. при
сязаꙗі къ мр҃твчинѣ и
не ч҃тъ есть до вечера. і ꙗ
ды і вземля ѿ мр҃твчины
да испреть ризы и ізмые
тся водою. і нечтъ есть до

Digitized by Google

вечера. і весь ходяі чрево^м
і весь ходя четверъножь
і многоножное во всѣхъ
гадѣхъ. иже ползають
по земли да не ꙗсте іхъ
ꙗко скверно есть вамъ
— да ся не осквернавите в ни^х
і да ост҃итеся і будите ст҃и
ꙗко святъ есмь азъ г҃ь б҃ъ ва^ш.
се законъ о скотѣхъ и о пти
цахъ. і всякоꙗ дш҃а движюща
ꙗся в водахъ. і всякоꙗ дш҃а
движющаꙗся по земли.

л. 144 — 145 (Второз. XIV).

і сн҃ве будете га҃ ба҃ ваше^г
і не възложите плѣши ме
жю очима своіма на мртвѣ^м
ꙗко люди ст҃иі есте бу҃ ваше
му. тебе бо ізбралъ есть г҃ь
б҃ъ твоі. быти ему себѣ лю
демь сущи^х ѿ всѣ^х странъ.
ꙗко же на лици земли. да не
ѣсте всего скверна воробьꙗ
і лебеди і катаракити. і
теслоноса і всѣхъ гадъ пти
чьски^х. не чт҃о есть вамъ.
всю птицю чт҃ую да ѣсте.
да даеши .і҃. ну ѿ всего пло
да сѣмене твоего число
нивъ твоіхъ ѿ года до года

Digitized by Google

да научися боꙗти҃ г҃а б҃а
твоего вся дн҃и. аще ли по
дали ѿ тебѣ мѣсто еже
ізбереть б҃ъ твоі себѣ.
да ѿдаси ю на цѣнѣ і
возмеши цѣну в руцѣ
своі. да ідеши в мѣсто еже
ізбереть г҃ь б҃ъ твоі себѣ і да
си цѣну на всемь на неже
ти помыслить д҃ша твоꙗ
— да ѣси ту пр҃е г҃мь б҃мь тво
імь. по трехъ же лѣтехъ
да ізнесеши всю . і҃ . тину
в то лѣто. да положиши
ю в градѣх своіхъ. і приде
ть левгитинъ. ꙗко н҃е е
му части і жребиꙗ с тобою
і приходъ и вдова і сирота
іже въ градѣхъ твоіхъ. да
ѣдять и насытятся. да
тя бл҃гвить г҃ь б҃ъ твоі во
всѣхъ дѣлех твоіхъ. ꙗже
створиши.

л. 157 (Второзаконіе XXXII: 1 — 43).

Вънемли н҃бо і възгл҃. і да слы
шить земля гл҃ы оустъ моих
да чается ꙗко дождь провѣща
ние мое. і снидуть ꙗко роса
гл҃и моꙗ. ꙗко туча на троск
тъ. ꙗко іниі на сѣно. ꙗко імя

Digitized by Google

гн҃е призвахъ. дадите вели
чьє бу҃ нашему. бъ҃ истин҆нъ *)
дѣла єго і вси путьє єго судъ.
бъ҃ вѣренъ и нѣ҃ неправдъı в не҆м.
праведенъ и прп҃бнъ г҃ь. с҆грѣ
шиша не того чяда порочнаа ⁘
родъ строптивъı і развраще
ниі. сиꙗ ли г҃ви въздасте. си
людьє буꙗ не мудриі. не са
мъ ли си оц҃ь стяжа
тя тя і створи и тя і созда тя ⁘
помянѣте дн҃иі вѣка. разу
мѣїте же лѣта рода родовъ.
въпроси оц҃а твоє҆г і възвѣсти
ть тебѣ. старца твоꙗ рекуть
тебѣ. єгда раздѣляше вышни
ꙗзыки. ꙗко расѣꙗ сн҃ъı Ада
мовъı. положи предѣлъı
ꙗзыкомъ по числу ан҃глъ
бж҃іхъ. і бъ҃ı часть гн҃я Іꙗко
въ. ꙗже достоꙗниє єго Із҃ль.
оудовлиі єго в пустъıни. і въ
жажду зноꙗ в безводнѣ. о
бъıде єго і наказа єго. ї схра
ни єго ꙗко зѣницю ока. ꙗ
ко о̇релъ покръıти гнѣздо
своє̇. і на птенца своꙗ въжде
лѣ. простеръ крилѣ своі. и
приꙗтъ ꙗ и̇ взятъ ꙗ на ра
му своєю. г҃ь єдинъ вожаше
ꙗ. и̇ не бѣ с нимь бъ҃ чуждь.
възведе ꙗ на силу земли і

*) Исправлено изъ *истинна*.

Digitized by Google

насъыти іхъ житъ селнъыхъ.
съсаша медъ ис камене. і о
лѣы ѿ тверда камене. масло
кравье і млеко овчее. с туко
агнець і овенъ сн҃въ юне
ць и козелъ. с тукомъ пше
ничномъ. і кровь гроздову
пиѭху вино. і ѭде
Іѭковъ и насытися і ѿ
вержеся възлюбленъıи. оу
ъı ѫ оутолъстѣ. раширѣ. и
остави ба҃ створшаго і ѿ
ступи ѿ ба҃ спса своего. ра
згнѣваша мя ѿ туждихъ
в мерзостехъ своіхъ огорчи
ша мя. пожроша бѣсомъ
а не бу҃ бм҃ь их же не вѣдѣ
ша. новиї се крати придо
ша. іх же не вѣдѣша оци и҃
ба҃ рожьшаго тя остави. и
забъı ба҃ питающаго тя. и
видѣ г҃ь и възревнова. і ра
здражиша ѫ за гнѣвъ сн҃въ
своіхъ и дщери. і рс҃ ѿвра
щю лице свое ѿ ни҃. і пока
жю имъ что будеть имъ на послѣ
докъ. ѭко рд҃ развращенъ
есть. сн҃ве іх же нѣ вѣръı
в ни҃. ти разгнѣваша мя
не о бз҃ѣ. прогнѣваша мя
о идолѣхъ своіхъ. і раздра
жю іхъ не о ѭзъщѣхъ. на
ѭзъщѣ неразумнѣ про
гнѣваю іхъ. ѭко огнь ра

Digitized by Google

згорѣ^ть^ся ѿ ꙗрости моеꙗ.
раждежется до ада преи
сподняго і поꙗсть землю
і жита еꙗ. попалить осно
ваниꙗ горамъ. сберу на
ня злаꙗ. і стрѣлы моꙗ
скончаю на ни^х^. тающе
гладомь. і ꙗденьемь пти
ць. і гробъ нещѣленъ. зу
бы звѣреі послю на ня.
съ ꙗростью пресмыкаю
щимся по земли. внѣоуду
бещадить іхъ мечь. і ѿ хра
мъ стра^х^. юноша с дѣвою. и
съсѧщемь *) съ отрокомь ста
рцемь. і рѣхъ расѣю іхъ оу
ставлѧ же ѿ чл҃вкъ память
іхъ. токмо за гнѣвъ врагъ
да не долголѣтьствують.
и да не налягуть на ня супо
стати. да не рекуть ꙗко рука
наша высока а не г҃ь ство
ри сихъ всѣхъ. ꙗко ꙗзыкы
погубле свѣтъ есть. і нѣ҃ въ
ни^х^ художьства. не смысли
ша разумѣти. сиꙗ вся да при
імуть въ грядущее время
како поженеть единъ ты
сящю. а два двигнета ть
му. аще не бъ҃ ѿдасть ихъ
і о г҃ь предасть іхъ. не суть

*) Изъ ѧ сдѣлано ꙋ.

бо бози и^{х} ѩко бъ̀ нашь. вра
зи же наши не разумли
вии. виногра̂ бо Содоме
скъ виногра̂ ихъ. і лоза и^{х}
ѿ Гоморы. гроздъ ихъ гро
здъ желчи. гроздъ горе
сти ихъ. ѩрость змиѥвы
вино ихъ. ѩрость аспидо
ва нещѣлна. не си ли си
вси собрашася оу мене. і за
печатлѣшася въ скровищи^{х} мо
ихъ. въ дн҃ь ѿмщенига вздамъ
во время внегда соблазнится
нога ихъ. ѩко близь дн҃ь погибе
ли ихъ. і прѐсташа готова имъ.
ѩко судитъ г̂ь людемь своимь
і о рабѣхъ своихъ оумилится
видѣ бо и^{х} ослабѣвша. і въ плѣ
нъ ведомы скорбныи. і рѐ г̂дь
кде суть бг̀и ихъ. в них же оу
поваша на ня. іх же тукъ же
ртвы ихъ ѩдясте і пиѩсте ви
но требъ и^{х}. да въскн^{у}ть и по
могуть вамъ. і будуть ва^{м} по
кровители. видите видѣте.
ѩко азъ есмь ^{бъ}. і нѣ̂ бъ̀ развѣ ме
не. азъ оубью і жити створю
поражю азъ и ^{м}цѣлю. нѣ̂ іже
изметь и ѿ руку моею. ѩко въ
здвигну на н҃бо руку мою. і
кленуся десницею моею. і реку
живу азъ в вѣки. ѩко поощру
ѩко молънию мечь мои. і при
иметъ сѹ̂ рука моѩ. въздамъ

Digitized by Google

месть врагомъ. і ненавидя
щи^м мя вздамъ. оупою стрѣ
лы моꙗ ѿ крови. і оружье мое
снѣсть мяса. ѿ крове ꙗзвены
хъ и плѣнениꙗ. ѿ главы
князь ꙗзычьскыхъ. въ
звеселитеся нбс҃а купно с ни
мь. і да поклонятся єму вси
ан҃гли би҃і. веселитеся ꙗзы
ци с людми єго. і да оукрѣпя
тся єму вси сн҃ве би҃і. ꙗко
кровь сн҃въ своіхъ мщаєть и
ѿмщаєть. въздасть месть
врагомь и ненавидящимъ
єго въздасть і очт҃ить г҃ь
землю люди^и своіхъ ⁘

Приведенныхъ отрывковъ, кажется, достаточно, чтобы удостовѣриться въ Русскомъ вліяніи на передачу подлинника по Русскому выговору времени переписи книги. Изъ особенностей этого вліянія, кромѣ выше означенныхъ навыковъ правописанія, выдаются:—употребленіе о вм. а и е: (роздолии. 40, одиному. 48, жону. 75, должонъ. 145); ро — по написанію писца — и оро — по поправкѣ поправлявшаго — вмѣсто ра: (врожениёмъ врожить — два раза съ ряду. Быт. XLIV: 5 и 15); е вм. и: (не пеіте. 97, необреіте. 103, кадеі. 127); ѥ вм. ꙗ въ род. ж. ед. (стр҃тныe не^д. 56, земли Еюпетьские. 110); оу вм. в и въ: (оуселися. 40, оу всесожжение. 118); ь вм. и во 2-мъ лицѣ ед. (приведешь. 125, створишь. 149, будешь. 150); ы вм. ъ въ 1-мъ лицѣ множ. (не оубиимы. 40); ян вм. ен: (сѣмянную. 1, знамянїе. 8); ови вм. ове въ им. множ. (сн҃ви. 4, 58); несмягченіе

Digitized by Google

к передъ е (Валаке); приставное в (Ивосифомъ. 42, Фаравонови. 43, въ вутробѣ. 117); т вм. д по выговору (тску. 82, тщери 86). Относительно употребленія двойственнаго числа, кромѣ смѣшенія окончаній а и ѣ: е (остастѣ: остасте два мужа, бѣсте, придета, пририцяшете: пририцяшета. 47, вѣста. 32), замѣчательны слѣдующіе случаи: брата есмы себѣ вм. есвѣ. 11, двѣма женишема 36.

Между остатками не-Русскаго выговора можно отмѣтить: е вм. а въ словѣ трепеза (трепезу. 91); у вм. ѫ (расыплу. 108); ѧ вм. ѫ = ю (възглѧ. 157, съсѧщемь. 158, оуставля. 158); б вм. β (Мамбрии. 13 и постоянно).

Древнія формы глаголовъ вообще соблюдены. Между прочимъ сохранено и достигательное: (сниде г҃ь бъ̀ видѣтъ граа. 10); иде оуловитъ ловъ. 27; приде дѣлатъ дѣлесъ своихъ. 43; изведе ѧ погубитъ. 86; влазя служитъ. 112, и пр. Прошедшее длительное всегда на мѣстѣ: ꙗко влазяше Моиси в храмъ ї снидяше столпъ облачныи ї станяше предъ дверми храма. 87; въступляше облакъ. 91; въздвигняхуся. 91; вздвигняхуся сн҃ове Ізли, на коемъ мѣстѣ станяше облакъ на томъ же станяху сн҃ве. 116; пририцашета. 117, и пр. Кромѣ обыкновеннаго прошедшаго совершеннаго, въ нѣсколькихъ мѣстахъ удержана краткая форма его: и вси звѣрье на родъ... и всяка птица на родъ вниду к Ноеви в ковчегъ... мужескъ полъ и женескъ. ѻ̈тъ всякоѧ плоти вниду (εἰσῆλθον). 6; и вси звѣриѥ... и всяка птица... йзиду йс ковчега (ἐξῆλθοσαν) 7; пусти г҃ь змиѧ оумаряющаѧ и оуѧду люди (ἔδακνον) 125 и пр. Не-Русскимъ обычаемъ, кажется, надобно считать употребленіе род. пад. вмѣсто вин.: видѣтъ града и столпа (τὴν πόλιν καὶ τὸν πύργον) 10; г҃ь бъ̀ посѣти Сарры (Σάῤῥαν) 19; приде дѣлатъ дѣлесъ своихъ (τὰ ἔργα αὐτοῦ) 43); простираѧи руку на Егупта. 62; створиши покрова злата (κυμάτια) 79; равно и употребленіе мѣстн. падежа вмѣсто творительнаго: плакася над немь. 55.

Digitized by Google

Digitized by Google

СБОРНИКЪ
ОТДѢЛЕНІЯ РУССКАГО ЯЗЫКА И СЛОВЕСНОСТИ ИМПЕРАТОРСКОЙ АКАДЕМІИ НАУКЪ.
Томъ XXII, № 6.

ОТЧЕТЪ О ДѢЯТЕЛЬНОСТИ

ВТОРАГО ОТДѢЛЕНІЯ

ИМПЕРАТОРСКОЙ АКАДЕМІИ НАУКЪ

ЗА 1880 ГОДЪ.

СОСТАВЛЕННЫЙ

А. Ѳ. Бычковымъ.

САНКТПЕТЕРБУРГЪ.
ТИПОГРАФІЯ ИМПЕРАТОРСКОЙ АКАДЕМІИ НАУКЪ.
(Вас. Остр., 9 лин., № 12.)
1881.

Digitized by Google

Напечатано по распоряженію Императорской Академіи Наукъ.
С.-Петербургъ, Май 1881 г.
Непремѣнный Секретарь, Академикъ *К. Веселовскій*.

Digitized by Google

ОТЧЕТЪ

ОТДѢЛЕНІЯ РУССКАГО ЯЗЫКА И СЛОВЕСНОСТИ

за 1880 годъ,

составленный академикомъ А. Ѳ. Бычковымъ

и читанный имъ въ торжественномъ собраніи Императорской Академіи Наукъ, 29-го декабря 1880 года.

Жизненная сила ученыхъ учрежденій и польза, приносимая ими странѣ, дающей имъ содержаніе и средства, измѣряются тѣми вкладами, которые члены этихъ учрежденій вносятъ въ общую сокровищницу знаній, тѣмъ количествомъ новыхъ и существенно важныхъ свѣдѣній, которое они передаютъ и усвоиваютъ обществу. И чѣмъ болѣе послѣднихъ ученое учрежденіе вводитъ въ кругъ умственной и практической дѣятельности народа, чѣмъ оно отзывчивѣе на то, что занимаетъ его и что ему нужно, наконецъ чѣмъ ближе оно къ нему становится своими изслѣдованіями, содѣйствуя ими возвышенію и умственнаго его уровня и матеріальнаго благосостоянія, тѣмъ болѣе оно заслуживаетъ уваженія и благодарности отъ соотечественниковъ.

Такую просвѣтительную задачу—служить одновременно наукѣ и отечеству—постоянно имѣло въ виду Отдѣленіе русскаго языка и словесности Императорской Академіи Наукъ и по мѣрѣ своихъ силъ старалось ее выполнять.

Digitized by Google

Ежегодные отчеты Отдѣленія служатъ живымъ доказательствомъ, что оно не бездѣйствовало и что своими трудами всегда стремилось осуществлять тѣ задачи, которыя Высочайше были возложены на него при преобразованіи Россійской Академіи, основанной Великою Екатериною, въ Отдѣленіе Академіи Наукъ—твореніе Великаго Петра.

Точно такъ и въ теченіе истекающаго года членами Отдѣленія были совершены или приготовлялись труды, которые несомнѣнно обогатятъ науку заключающимися въ нихъ новыми данными, соображеніями и выводами.

Высокопреосвященнѣйшій московскій митрополитъ Макарій, не смотря на заботы по управленію обширною епархіею и на обязанности, лежащія на немъ, какъ на членѣ св. Синода, неоднократно поучалъ назидательными словами ввѣренную ему духовную паству. Наиболѣе знаменательно изъ нихъ произнесенное владыкою въ Страстномъ монастырѣ по случаю открытія памятника Пушкину и предназначавшееся къ произнесенію послѣ божественной службы передъ самымъ памятникомъ. Въ немъ духовный витія немногими словами наглядно очертилъ тѣ стороны произведеній нашего великаго поэта, которыми онъ дорогъ Русскому народу.

Капитальнымъ вкладомъ въ науку нельзя не признать его обширной статьи, помѣщенной въ «Твореніяхъ святыхъ отцевъ» подъ заглавіемъ: Первое двадцатипятилѣтіе церковной уніи въ Западно-Русскомъ краѣ. Она войдетъ въ составъ X-го тома Исторіи Русской Церкви, этого замѣчательнаго труда владыки, первый томъ котораго явился въ 1857 году. Отличаясь спокойнымъ тономъ, безпристрастіемъ—послѣдствіемъ изученія документовъ безъ предвзятой мысли—и вѣрнымъ изложеніемъ хода событій и отличительныхъ чертъ характера главныхъ дѣятелей, принимавшихъ въ нихъ участіе, статья эта, сообщающая новыя данныя и соединившая въ одно цѣлое прежде извѣстныя, но разсѣянныя по многимъ изданіямъ, живо изображаетъ ту эпоху, когда приходилось православнымъ въ Западномъ краѣ отстаи-

Digitized by Google

вать всѣми силами и средствами исконную вѣру предковъ отъ насилій и ухищреній латинянъ, іезуитовъ и уніатовъ и бороться съ этими врагами, которые въ то время еще непрочно утвердились въ краѣ, но которымъ слагавшіяся обстоятельства уже обѣщали временную побѣду.

Вышли отдѣльнымъ изданіемъ слова и рѣчи, сказанныя нашимъ глубокоуважаемымъ сочленомъ во время его управленія Литовскою епархіею. Собраніе это открывается прекраснымъ привѣтственнымъ словомъ къ новой паствѣ, въ которомъ владыка объяснялъ слушателямъ въ чемъ состоитъ православіе и почему для христіанина самымъ высшимъ званіемъ должно быть званіе православнаго.

Академикъ Гротъ напечаталъ біографію Державина, одного изъ самыхъ даровитыхъ людей эпохи Екатерины Великой. Эта біографія, занимающая въ ряду сочиненій поэта восьмой, предпослѣдній томъ, имѣющій слишкомъ тысячу страницъ, совокупно съ многочисленными примѣчаніями, присоединенными къ тексту стихотвореній, составляетъ, можно не обинуясь сказать, исторію литературы Екатерининскаго вѣка, если не совсѣмъ цѣльную, то во всякомъ случаѣ чрезвычайно богатую библіографическими данными и біографическими свѣдѣніями о многихъ лицахъ и писателяхъ, приходившихъ въ соприкосновеніе съ пѣвцомъ Фелицы. Его служба, начавшаяся въ Преображенскомъ полку, куда онъ поступилъ въ 1762 году рядовымъ, и окончившаяся въ 1803 году, когда его уволили отъ должности министра юстиціи, была въ высшей степени разнообразна. Въ продолженіе этихъ сорока лѣтъ Державинъ участвовалъ, будучи гвардейскимъ офицеромъ, въ усмиреніи Пугачевскаго бунта; состоялъ при генералъ-прокурорѣ князѣ Вяземскомъ; занималъ постъ губернатора сначала въ Петрозаводскѣ, а потомъ въ Тамбовѣ; исполнялъ должность кабинетъ-секретаря Императрицы у принятія прошеній; былъ сенаторомъ, президентомъ коммерцъ-коллегіи и наконецъ министромъ юстиціи. Во все это время онъ постоянно занимался поэзіею, не смотря на то, что сверхъ лежавшихъ на

Digitized by Google

немъ административныхъ обязанностей, неоднократно ему поручалось веденіе и разсмотрѣніе многихъ важныхъ дѣлъ, и самъ онъ подымалъ вопросы государственнаго значенія. И поэтическая и служебная дѣятельность Державина приводила его то въ дружескія, то въ непріязненныя отношенія къ значительному числу лицъ, начиная отъ пользовавшихся неограниченнымъ Высочайшимъ довѣріемъ и милостію. Все это естественно должно было увеличить трудъ біографа, потребовать отъ него утомительныхъ изслѣдованій и мелочныхъ разысканій, составленія цѣлаго ряда небольшихъ монографій, которыя всѣ, примыкая къ Державину, какъ къ центру, имѣли цѣлью объяснить то или другое его стихотвореніе, дать читателю возможность живо представить и участіе поэта въ дѣлахъ, и общество тогдашней эпохи, столь своеобразной и богатой выдающимися событіями, лицами и особенностями нравовъ.

Я. К. Гротъ выполнилъ съ добросовѣстностію и знаніемъ дѣла эту нелегкую задачу. Благодаря обилію матеріаловъ, находившихся въ рукахъ академика, строгой критикѣ, къ нимъ приложенной, и рѣдкому безпристрастію при оцѣнкѣ литературной и государственной дѣятельности Державина, біографія его явилась и прекрасно исполненною и чрезвычайно полною, къ которой, можетъ быть, придется впослѣдствіи прибавить нѣсколько самыхъ незначительныхъ чертъ, но едва ли явится необходимость измѣнить ея сущность. Умалчиваю объ интересѣ содержанія и живости изложенія, качествахъ, присущихъ каждому произведенію, выходящему изъ подъ пера нашего сочлена; ему удалось съ одной стороны возсоздать весьма отчетливо образъ поэта, безъ увлеченія его личностію и безъ предубѣжденія къ ней, съ другой—представить живую картину того общества, среди котораго приходилось жить и дѣйствовать поэту.

Не буду излагать передъ вами нѣкоторыхъ весьма любопытныхъ и весьма характерныхъ подробностей жизни Державина. Книга уже находится въ рукахъ лицъ, интересующихся исторіею нашей литературы, и безъ всякаго сомнѣнія если еще

Digitized by Google

не прочтена, то прочтется въ скоромъ времени. Но считаю нужнымъ привести словами автора тѣ результаты, къ которымъ онъ пришелъ, разсматривая Державина, какъ писателя и какъ общественнаго дѣятеля. «Въ Державинѣ»—говоритъ біографъ—«жила кипучая сила, ознаменованная въ его литературномъ творчествѣ, между прочимъ, чрезвычайною производительностію. Это одинъ изъ самыхъ плодовитыхъ русскихъ писателей. Вотъ первая трудность полнаго изученія и вѣрной оцѣнки Державина. Другая причина, почему критикѣ не легко установить свой взглядъ на него, заключается въ разнородности содержанія его сочиненій и неравенствѣ ихъ достоинства. Превосходное смѣшано у него не только съ посредственнымъ, но и съ дурнымъ. Естественно, что въ сужденія о такомъ писателѣ должно входить много субъективнаго: каждый судитъ о немъ по тѣмъ впечатлѣніямъ, которыя оказываются сильнѣе: одинъ болѣе поражается красотами его поэзіи, другой—ея недостатками, и на этомъ основаніи въ приговорахъ о немъ преобладаетъ то похвала, то порицаніе. Не отъ того ли происходитъ и различіе между взглядами на Державина современниковъ его и большинства нынѣшнихъ его читателей? Старики видѣли въ немъ одно хорошее; внуки склонны замѣчать преимущественно дурное. И это очень понятно: справедливость требуетъ прямо допустить, что поэзія Державина представляетъ много такого, что не согласно съ понятіями и вкусомъ нашего времени». Кромѣ того «неровность языка составляетъ въ немъ одно изъ загадочныхъ на первый взглядъ явленій. Съ одной стороны, кажется страннымъ, какъ человѣкъ, не знающій основательно ни грамматики, ни орѳографіи, часто достигаетъ такой пластичности выраженія, такого плавнаго и легкаго стиха, такой легкой и звучной поэтической фразы, какія свойственны только мастеру дѣла. Съ другой стороны, насъ поражаетъ его тяжелая, запутанная, неуклюжая проза; наконецъ, рядомъ съ совершеннымъ невѣдѣніемъ теоріи слова, у него является удивительное богатство матеріала изо всѣхъ сферъ языка: изъ церковно-славянскаго, изъ русскаго

Digitized by Google

книжнаго, изъ простонароднаго, и даже изъ областныхъ нарѣчій. Но противорѣчія, замѣчаемыя въ стихотворномъ языкѣ Державина, объясняются тѣмъ, что онъ, обладая изумительнымъ природнымъ чутьемъ, вообще отличающимъ талантъ, могъ удачно побѣждать трудности версификаціи только тогда, когда былъ окрыленъ вдохновеніемъ, но, никогда не вникавъ въ разнообразныя формы и законы языка, не умѣлъ совладать съ нимъ въ обыкновенномъ, какъ бы будничномъ настроеніи духа. Точно такъ же онъ вовсе не имѣлъ понятія о законахъ художественной стройности произведенія, и отъ того-то проистекаетъ господствующее въ его одахъ отсутствіе выдержанности. Эти два существенные недостатка его стихотвореній, неровность языка и слабость художественнаго элемента, всегда останутся тѣнями въ его поэтической славѣ. Естественно, что послѣ совершенства, достигнутаго позднѣйшими поэтами не только въ формѣ, но и въ художественной разработкѣ содержанія, недостатки поэзіи Державина должны сильно чувствоваться въ настоящее время». Но тѣмъ не менѣе современники Державина горячо сочувствовали его поэзіи, высоко ее цѣнили; произведенія его быстро распространялись по всѣмъ концамъ Россіи, потому что они были отголосками того, чѣмъ жило въ то время наше отечество, что составляло его надежды и мечты, что проявляло его могущество и славу—царствованіе Екатерины II, ознаменованное побѣдами, изданіемъ Наказа, многими мѣрами мудрыми и великодушными, наконецъ, по тому, что они были вѣрнымъ зеркаломъ, отражавшимъ въ себѣ господствовавшія въ тогдашнемъ обществѣ два противоположныя направленія: матеріалистическое, конечною цѣлью котораго являлись наслажденія земными благами, и духовное, стремившееся опредѣлить отношеніе человѣка къ высшему міру и проповѣдывавшее приближеніе къ недосягаемымъ идеаламъ человѣческаго достоинства. Прибавлю ко всему этому еще одно: біографу Державина удалось снять съ него упрекъ, что будто онъ воспѣвалъ преимущественно фаворитовъ Государыни; онъ пѣлъ и хвалилъ только тѣхъ изъ нихъ, похвалы которымъ

Digitized by Google

повторяетъ теперь исторія, и только тогда, когда ему уже нельзя было ожидать отъ нихъ чего либо. Придворнымъ поэтомъ онъ никогда не былъ.

Въ административной дѣятельности Державинъ проявлялъ, быть можетъ, болѣе искренности, чѣмъ во многихъ своихъ поэтическихъ произведеніяхъ; высказывалъ иногда замѣчательно здравые взгляды и, дѣйствуя постоянно въ русскихъ интересахъ, служилъ честно отечеству въ томъ направленіи, которое считалъ наиболѣе для него полезнымъ, что навлекало на него неудовольствіе со стороны тогдашнихъ либераловъ, или увлекавшихся личными стремленіями или подчинявшихся иноземнымъ вліяніямъ, и такимъ образомъ дѣйствовавшихъ, какъ и всегда, сознательно или безсознательно во вредъ Россіи. Какъ государственнаго дѣятеля біографъ обрисовалъ Державина слѣдующимъ образомъ: «Къ государственной службѣ Державинъ имѣлъ несомнѣнныя способности. Объ этомъ достаточно свидѣтельствуютъ быстрота и легкость, съ какими онъ, перейдя съ военнаго поприща на гражданское, усвоилъ себѣ основательное знакомство съ законами и дѣлопроизводствомъ. Но для вполнѣ успѣшной дѣятельности въ этой сферѣ ему не доставало многаго: прежде всего не доставало ему спокойствія духа, самообладанія и терпѣнія; не было у него также благоразумнаго умѣнія уживаться съ людьми, примѣняться къ обстоятельствамъ, къ характеру, взглядамъ и поведенію другихъ, быть ловкимъ и гибкимъ, хотя бы для вѣрнѣйшаго достиженія своихъ цѣлей. Отъ того-то онъ ни въ одной должности не могъ утвердиться прочно и отовсюду принужденъ былъ удаляться вслѣдствіе ссоръ съ поставленными надъ нимъ властями или сослуживцами. Но эти ссоры происходили не отъ строптивости въ его характерѣ, какъ думала Екатерина II, и не отъ сварливости, а отъ крайне строгаго, даже педантическаго уваженія къ закону и долгу, отъ смѣлой откровенности и неуклонной прямоты въ выраженіи своихъ убѣжденій и примѣненіи къ нимъ своего образа дѣйствій; наконецъ, отъ необыкновенно горячаго и нетерпѣливаго нрава его. Главною причиною всѣхъ

Digitized by Google

его столкновеній было стремленіе во что бы ни стало доставить побѣду правдѣ, или тому, что онъ считалъ справедливымъ. Немногіе государственные люди той эпохи знали Россію, какъ Державинъ, изучившій ее лицомъ къ лицу отъ Казани до Бѣлоруссіи, отъ низовьевъ Волги до Сѣвернаго океана, отъ крестьянской хаты и солдатской казармы до царскихъ чертоговъ; немногіе такъ хорошо понимали ея историческія судьбы и призваніе. Самъ отличаясь рѣдкою энергіею и дѣятельностію, онъ велъ неутомимую борьбу противъ нѣкоторыхъ коренныхъ недостатковъ русскаго человѣка, противъ его слабости воли и безпечности, противъ равнодушнаго отношенія его къ закону и легкости, съ какою онъ даетъ употреблять себя орудіемъ враждебныхъ козней. Въ служебной дѣятельности своей Державинъ всегда руководился болѣе опытомъ жизни и практикою, нежели теоріею, часто основанною на непригодныхъ для Россіи началахъ; онъ не дорожилъ канцелярскими формальностями и бюрократическою рутиной, любилъ быстроту производства и гласность, во все вносилъ духъ жизни и правды».

Въ заключеніе позволю себѣ сказать, что біографія Державина подъ перомъ нашего сочлена не превратилась въ панегирикъ поэту, чего нельзя не признать большимъ достоинствомъ, такъ какъ обыкновенно жизнеописатель безотчетно привязывается къ лицу, изученіемъ котораго занимается, и видитъ въ немъ одно хорошее. Въ трудѣ своемъ академикъ изобразилъ Державина, какъ живое дѣйствительное лицо, со всѣми его достоинствами и недостатками, не скрывая темныхъ сторонъ его общественной дѣятельности, не умалчивая о томъ, за что съ похвалою относится къ нему потомство.

Кромѣ біографіи Державина, капитальнаго вклада въ исторію нашей литературы, академикъ Гротъ продолжалъ печатаніе обширной и богатой новыми данными переписки умершаго нашего сочлена П. А. Плетнева, бывшаго въ сношеніи со многими литературными дѣятелями его времени, и по порученію

Digitized by Google

Императорскаго Русскаго Историческаго Общества напечаталъ «Письма Гримма къ Императрицѣ Екатеринѣ II».

Академикъ Буслаевъ помѣстилъ въ Московскихъ Вѣдомостяхъ и въ Русскомъ Вѣстникѣ историческое обозрѣніе древностей Бамберга и Регенсбурга подъ заглавіемъ: «Изъ путевыхъ замѣтокъ». Онъ же приготовляетъ для Общества любителей древней письменности очень любопытное и важное изслѣдованіе о славяно-русскомъ лицевомъ Апокалипсисѣ, которое послужитъ объясненіемъ 290 типическихъ рисунковъ, взятыхъ изъ 30-ти лучшихъ рукописей этого творенія. Въ своемъ изслѣдованіи академикъ намѣревается указать главнѣйшія редакціи нашего лицеваго Апокалипсиса, не переходящія впрочемъ за XVI вѣкъ и отличающіяся одна отъ другой столько же различіями въ текстѣ, сколько содержаніемъ и стилемъ миніатюръ. Что касается послѣднихъ, то онѣ, какъ могъ замѣтить нашъ сочленъ, носятъ на себѣ печать самостоятельности и по этому отличаются отъ миніатюръ, находящихся въ западно-европейскихъ рукописяхъ Апокалипсиса, хотя русскіе мастера въ своихъ рисункахъ и не чуждались того, что являлось послѣдствіемъ развитія древне христіанскаго искусства. Для того же Общества Ѳ. И. Буслаевъ печатаетъ собраніе образцовъ письма и орнаментовъ изъ рукописной Слѣдованной Псалтыри XV вѣка, хранящейся въ библіотекѣ Троицко-Сергіевой лавры. Сверхъ того онъ напечаталъ третьимъ дополненнымъ и исправленнымъ изданіемъ Русскую Христоматію.

Академикъ Бычковъ занимался собраніемъ и приготовленіемъ къ печати писемъ и бумагъ императора Петра Великаго, сохранившихся какъ у насъ, такъ и за-границею въ государственныхъ архивахъ и въ рукахъ частныхъ лицъ. Этимъ изданіемъ будетъ воздвигнутъ достойный памятникъ нашему великому преобразователю, имѣвшему постоянно въ виду одно—возвеличить и возвести на высшую степень благосостоянія горячо любимую имъ Россію. «Надлежитъ трудиться»—говорилъ монархъ, обращаясь къ сановникамъ и къ иностраннымъ посламъ, по заклю-

Digitized by Google

ченіи мира съ Швеціею,—«о пользѣ и прибыткѣ общемъ, которой Богъ намъ предъ очи кладетъ, какъ внутрь, такъ и внѣ, отъ чего облегченъ будетъ народъ».

Государственные архивы Берлинскій и Вѣнскій, въ которые академикъ былъ допущенъ для снятія копій съ находящихся тамъ документовъ, доставили не мало любопытныхъ матеріаловъ, относящихся преимущественно до Сѣверной войны и къ дѣлу царевича Алексѣя Петровича. Въ настоящее время собрано нѣсколько тысячь документовъ, и это число увеличивается постоянно новыми, доставляемыми частными лицами. Изъ просмотра донесеній разныхъ лицъ государю оказывается, что очень значительное число его писемъ до насъ не дошло: они или погибли безвозвратно, или, быть можетъ, находятся еще въ частныхъ рукахъ, хотя въ этомъ позволительно сомнѣваться. Самое старѣйшее письмо въ этомъ собраніи относится къ 20 апрѣля 1689 г. и писано къ царицѣ Натальѣ Кирилловнѣ, изъ Переяславля, о вскрытіи озера, объ окончательной отдѣлкѣ судовъ и о скорѣйшей присылкѣ канатовъ изъ Пушкарскаго Приказа. Послѣднее письмо монарха писано къ прусскому королю Фридриху-Вильгельму I за три дня до кончины, 25 января 1725 года, съ просьбою по случаю простуды, отъ которой «являются чрезвычайныя акциденціи», прислать королевскаго лейбъ-медика фонъ Сталя, «яко славнаго практикуса», для совѣта. Въ числѣ собранныхъ писемъ и документовъ находится много неизвѣстныхъ, которыя открываютъ новые факты въ разносторонней дѣятельности великаго монарха. Представляю на выдержку одинъ. Пространный указъ св. Синоду отъ 31 января 1724 года [1]) о званіи монашескомъ, о правилахъ жизни въ монастыряхъ мужскихъ и женскихъ, о помѣщеніи въ монастыряхъ мужскихъ убогихъ отставныхъ солдатъ и нищихъ, а въ женскихъ — мало-

[1]) См. Полное Собр. постановленій и распоряженій по вѣдомству прав. исповѣданія Росс. имперіи, т. IV, № 1197, стр. 55—60.

Digitized by Google

лѣтнихъ сиротъ обоего пола, почти весь написанъ собственноручно государемъ.

Тотъ же академикъ продолжалъ печатаніемъ начатое имъ подробное описаніе рукописныхъ сборниковъ Императорской Публичной Библіотеки на языкахъ церковно-славянскомъ и русскомъ. Этотъ отдѣлъ рукописей представляетъ большую важность, такъ какъ въ нихъ нерѣдко встрѣчаются сочиненія неизвѣстныя, а для текстовъ напечатанныхъ онѣ иногда представляютъ болѣе исправныя чтенія.

Академикъ Сухомлиновъ напечаталъ пятый томъ Исторіи Россійской Академіи, при составленіи котораго пользовался многими рукописными собраніями, какъ то: Императорской Публичной Библіотеки, Государственнаго Архива, Архива св. Синода, московскихъ архивовъ: университета, министерства юстиціи, военной коллегіи и др. Въ составъ этого тома вошли біографіи слѣдующихъ членовъ Россійской Академіи: профессоровъ московскаго университета Десницкаго и Зыбелина; преподавателей морскаго кадетскаго корпуса Никитина и Суворова; извѣстнаго въ свое время писателя Мальгина и Ивана Никитича Болтина. Біографія послѣдняго составляетъ главный отдѣлъ только что вышедшаго тома, и въ ней разсматриваются: литературные труды Болтина; знакомство его съ западно-европейскою литературою; отношеніе его къ русскимъ писателямъ; научные взгляды и критическіе пріемы Болтина; его религіозныя воззрѣнія; его сужденія о вопросахъ государственной и общественной жизни; его литературныя и филологическія понятія и, наконецъ, дѣятельность Болтина въ Россійской Академіи. Трудъ академика Сухомлинова даетъ возможность нѣсколько ближе и полнѣе ознакомиться съ личностью Болтина, о которой доселѣ мы имѣли самыя скудныя свѣдѣнія.

Иванъ Никитичъ Болтинъ принадлежитъ къ замѣчательнымъ литературнымъ дѣятелямъ второй половины XVIII в., какъ и Державинъ, о которомъ я только что говорилъ. Въ трудахъ Болтина видны умъ, талантъ, здравая критика, многостороннее

Digitized by Google

образованіе, глубокое изученіе по доступнымъ въ то время источникамъ прошлыхъ судебъ Россіи и здравыя мысли о современномъ ему обществѣ, о господствующихъ въ немъ нравахъ и понятіяхъ и о тѣхъ потребностяхъ, осуществленіе которыхъ можетъ повести его къ развитію и благосостоянію. Знакомый съ идеями, царившими въ то время въ Западной Европѣ, читавшій Бэля, Вольтера и др., Болтинъ остался вполнѣ русскимъ человѣкомъ, и это слѣдуетъ приписать тому, что образованіе свое онъ довершилъ не за границею, но частыми поѣздками по разнымъ краямъ Россіи, будучи одно время правою рукою Потемкина, при чемъ, вступая въ сношенія съ различными слоями населенія, съ каждымъ разомъ все болѣе и болѣе проникался уваженіемъ къ Русскому народу.

Любимымъ занятіемъ Болтина была отечественная исторія, и онъ, какъ знатокъ ея, пользовался громкою у насъ извѣстностію. Хотя отъ него мы имѣемъ только критическія замѣчанія на чужіе труды, но тѣмъ не менѣе эти замѣчанія, во многихъ отношеніяхъ драгоцѣнныя и иногда составляющія небольшія, но очень важныя изслѣдованія, оставили слѣдъ въ нашей исторической литературѣ. Взгляды и выводы Болтина принимаются въ соображеніе и до сихъ поръ.

Первый историческій трудъ Болтина носитъ заглавіе: «Примѣчанія на исторію древнія и нынѣшнія Россіи г. Леклерка», жившаго около десяти лѣтъ въ Россіи, куда онъ пріѣхалъ изъ Франціи въ качествѣ врача. Все время своего пребыванія у насъ Леклеркъ посвящалъ—какъ говоритъ самъ—на необходимыя разысканія, чтобы написать исторію Россіи, и, не смотря на это, трудъ его оказался лишеннымъ всякой критики и полнымъ ошибокъ. Вотъ какой далъ о немъ отзывъ Болтинъ послѣ внимательнаго его разсмотрѣнія, занявшаго два объемистые тома въ 4-ю долю листа: «По странному всякородныхъ вещей смѣшенію, приличнѣе бы сочиненіе назвать *всякою всячиною* или pot pourri. Пришло мнѣ въ умъ сдѣлать страннаго рода, но весьма близкое и сходное, сравненіе тамошнія (сарептской) лавки съ книгою, на которую

Digitized by Google

пишу я теперь возраженіе. Есть тамъ (въ лавкѣ) бархатъ и штофъ, крашенина и посконный холстъ, астролябіи и микроскопы, сѣнокосныя косы и сошники, душистыя воды и помада, вакса и деготь, позументы и ленты, снурки и нитки, золотые часы и табакерки, мѣдныя кольца и стекляныя пронизки, конценель и сурикъ. Въ жизнь мою не видалъ я такой лавки, въ которой толикая разнообразность вещей находится. Въ первый разъ въ жизнь мою читаю такую книгу, въ которой толикая смѣсь вещей разнородныхъ и разнообразныхъ содержится».

С. М. Соловьевъ въ статьѣ: «Писатели Русской исторіи XVIII вѣка» говоритъ о книгѣ Болтина противъ Леклерка, что она «есть первый трудъ по русской исторіи, въ которомъ проведена одна основная мысль, въ которой есть одинъ общій взглядъ на цѣлый ходъ исторіи. У Болтина мы не встрѣчаемъ толковъ о пользѣ исторіи, какъ науки опыта и примѣра; но у него перваго видимъ попытку смотрѣть на исторію, какъ на науку народнаго самопознанія, стараніе сдѣлать изъ исторіи прямое приложеніе къ жизни, отыскать живую связь между прошедшимъ и настоящимъ, задать вопросъ объ отношеніяхъ стараго къ новому. Ломоносовъ хочетъ только прославить геройскіе подвиги дѣятелей нашей исторіи. Щербатовъ вглядывается въ отдѣльныя явленія, старается уяснить нѣкоторыя, особенно для него поразительныя, явленія русской исторіи, не связывая ихъ однако другъ съ другомъ; Болтинъ старается уяснить цѣлый ходъ русской исторіи, не похожей ни на какія другія, и показать живую связь между прошедшимъ и настоящимъ».

Столь же рѣзко, какъ книгу Леклерка, Болтинъ осудилъ и два первые тома историческаго труда князя Щербатова. Онъ указалъ въ немъ грубыя ошибки, противорѣчія, непониманіе текста лѣтописей и происходящія отъ того произвольныя толкованія и предположенія. Въ этомъ разборѣ Болтинъ обнаружилъ, кромѣ научныхъ знаній и полемическаго таланта, тонкое во многихъ случаяхъ пониманіе общественныхъ потребностей.

Digitized by Google

Вообще отличительныя черты Болтина, какъ историческаго писателя, составляютъ: уваженіе къ факту; строгая правдивость; неуклонное стремленіе къ истинѣ, такъ какъ, по его мнѣнію, историкъ долженъ повѣствовать лишь о томъ, что дѣйствительно было, а не о томъ, что могло бы быть; наконецъ, любовь къ родинѣ, проглядывающая у него вездѣ: онъ не упускаетъ ни одного случая, чтобы не указать на то, что предки наши не были варварами и что они имѣютъ всѣ права на сочувствіе и уваженіе, и чтобы не посовѣтовать современникамъ стремиться освободить себя отъ гнета и вліянія иноземцевъ, всегда свысока смотрящихъ на Русскихъ. Оканчивая обозрѣніе содержанія новаго тома обширнаго труда академика Сухомлинова, труда весьма важнаго для исторіи русской литературы и русскаго просвѣщенія, считаю не лишнимъ привести нѣсколько словъ Болтина о томъ, какъ онъ полагалъ разрѣшить такъ называемый нынѣ крестьянскій вопросъ. «При дачѣ рабамъ свободы» — говоритъ Болтинъ — «все благоразуміе въ томъ, по мнѣнію моему, должно состоять, чтобъ не прежде оную имъ даровать, какъ науча ихъ познавать ея цѣну и какъ надлежитъ ею пользоваться. Въ противномъ случаѣ, вмѣсто благодѣянія, сдѣланъ будетъ имъ вредъ, зло и гибель. Уволить надлежитъ всѣхъ (а не по частямъ), но исподоволь и постепенно, такъ какъ бывшему долгое время въ темнотѣ не вдругъ показать должно большой свѣтъ, а по немногу: въ противномъ случаѣ глаза его повредятся и не будутъ въ состояніи вѣчно наслаждатися зрѣлищемъ вожделѣнныя свѣтлости.....». Для того времени эти мысли Болтина нельзя не признать опередившими свой вѣкъ и въ высшей степени человѣколюбивыми.

Кромѣ пятаго тома Исторіи Россійской Академіи, М. И. Сухомлиновъ напечаталъ: Отчетъ по второму отдѣленію Академіи Наукъ за 1879 годъ, въ который вошелъ очеркъ трудовъ С. М. Соловьева; въ Историческомъ Вѣстникѣ: «Изъ литературы пятидесятыхъ годовъ. Снятіе опалы съ славянофиловъ», и въ Русскомъ Курьерѣ: Рѣчь о Пушкинѣ, произнесенную имъ

Digitized by Google

въ торжественномъ засѣданіи Общества Любителей Россійской Словесности, по поводу открытія памятника поэту въ Москвѣ [1]).

Труды академика А. Н. Веселовскаго касались преимущественно произведеній народной словесности, русской и славянской, введенныхъ имъ въ кругъ возможно полнаго сравненія съ сходными явленіями другихъ народностей. Извѣстно, что русская наука была одна изъ первыхъ, отозвавшихся на живую потребность, подсказанную пробудившимся народнымъ самосознаніемъ: изучить его въ поэтическихъ и бытовыхъ его проявленіяхъ; что русскіе труды по народной психологіи, какъ напр. Буслаева, Аѳанасьева, О. Миллера, и др., предварили французскіе и италіанскіе. Наша литература богата не только отдѣльными изслѣдованіями, сборниками пѣсенъ, сказокъ, обычаевъ и т. п., но въ ней уже явились и разныя направленія въ изученіи народно-бытоваго и поэтическаго матеріала и основанныя на нихъ попытки обобщеній. Это одновременное существованіе нѣсколькихъ направленій должно было вызвать ихъ повѣрку, поставить на ново вопросъ метода, сущность котораго опредѣляется качествомъ матеріала, предоставляемаго для работъ демопсихологу. Народная жизнь есть собраніе историческихъ условій, не всегда послѣдовательно смѣнявшихъ другъ друга, а чаще всего спаенныхъ внѣшнимъ способомъ. Современный народный бытъ съ его обычаями, обрядами и вѣрованіями является плодомъ подобнаго развитія. Брачныя, личныя, имущественныя отношенія современнаго крестьянства носятъ на себѣ слѣды разновременныхъ наслоеній; такъ, напримѣръ, въ брачномъ обрядѣ и пѣснѣ сохраняется память доисторическихъ отношеній, бракъ посредствомъ умыканія, купли—и проявленія личнаго чувства, въ уровень съ требованіями позднѣйшаго развитія. Каждая изъ формъ быта, смѣнявшихъ одна другую въ исторіи, отложилась въ формахъ и образахъ вѣрова-

[1]) Она была перепечатана въ сборникѣ: «Вѣнокъ на памятникъ Пушкину», стр. 228—233.

Digitized by Google

нія; въ современномъ суевѣріи всѣ эти послѣдовательныя степени религіознаго развитія отразились своими единичными чертами, точно такъ, какъ послѣдовательныя формы быта въ современномъ быту. Задача миѳолога—раскрыть и опредѣлить эти наслоенія: онъ долженъ заняться не характеристикою цѣлаго, но анализомъ тѣхъ вѣковыхъ наслоеній, которыя произвели это цѣлое. Таковыя требованія академикъ приложилъ и къ изученію русскаго былиннаго эпоса. Почти навѣрное можно сказать, что типы былинныхъ богатырей, въ которыхъ иные видѣли нѣчто прочное, могущее служить критическимъ мѣриломъ при оцѣнкѣ былевыхъ пѣсенъ, должны были измѣняться съ теченіемъ времени, и любимѣйшіе изъ нихъ болѣе, чѣмъ тѣ, къ которымъ народная фантазія относилась хладнокровнѣе; что типъ, напримѣръ, Ильи Муромца, на сколько онъ выясняется изъ современныхъ былинъ, быть можетъ, менѣе архитипиченъ, чѣмъ второстепенная личность какого-нибудь Михаила Казарина. Такое изученіе русскаго эпоса, если и удаляетъ изъ него спокойное впечатлѣніе цѣльности, къ которому мы издавна привыкли, то за то вноситъ въ него идею развитія, которая отвѣтитъ слѣдующей задачѣ, стоящей на очереди: прослѣдить рядомъ съ развитіемъ общества, владѣвшаго грамотностію и литературою, исторію другаго міросозерцанія, развивавшагося изъ коренныхъ основъ народной жизни и претворявшаго по ея образцамъ то, что заходило въ него изъ міра грамотности и литературы. Ставъ на вышеуказанную нами точку зрѣнія относительно изученія былинъ, академикъ прочелъ въ Отдѣленіи два, нынѣ печатающіяся, изслѣдованія о южно-русскихъ былинахъ, подъ заглавіемъ: I. Былина о Михаилѣ Даниловичѣ и младшіе богатыри и II. Илья Муромецъ и Соловей Будимировичъ въ письмѣ 1574 года. Нѣтъ сомнѣнія, что этотъ трудъ нашего сочлена, по выходѣ въ свѣтъ, обратитъ на себя вниманіе какъ нашихъ, такъ и заграничныхъ изслѣдователей народной поэзіи, среди которыхъ мнѣнія А. Н. Веселовскаго, съ выходомъ каждаго новаго сочиненія, пріобрѣтаютъ все болѣе и болѣе значенія. Въ продол-

Digitized by Google

женіе 1880 года онъ напечаталъ: Очеркъ исторіи повѣсти до Петра Великаго, помѣщенный въ «Исторіи русской словесности древней и новой» Галахова. Въ этомъ очеркѣ авторъ совмѣстилъ всѣ сдѣланныя до послѣдняго времени открытія и добытые изслѣваніями результаты. Послѣ довольно подробнаго разсмотрѣнія перешедшихъ къ намъ византійской и южно-славянской повѣсти, а потомъ повѣстей западнаго происхожденія, изъ которыхъ долѣе остановился на Римскихъ Дѣяніяхъ (Gesta Romanorum), г. Веселовскій изложилъ начало и развитіе русской повѣсти, первыми начатками которой были сказанія о винѣ и происхожденіи табака и повѣсти о Соломоніи и о Саввѣ Грудцынѣ.

Перу того же академика принадлежатъ двѣ статьи изъ розысканій въ области русскихъ духовныхъ стиховъ: I. Греческій апокрифъ о св. Ѳеодорѣ и II. Св. Георгій въ легендѣ, пѣснѣ и обрядѣ. Въ послѣднемъ довольно обширномъ изслѣдованіи одинъ изъ условныхъ выводовъ автора долженъ побудить занимающихся изученіемъ народной литературы къ его повѣркѣ. Это приравненіе духовной легенды о святыхъ Георгіи и Ѳеодорѣ, перешедшихъ въ русскую духовную поэзію въ качествѣ змѣеборцевъ, съ русскимъ былиннымъ эпосомъ, въ которомъ змѣеборство приписано Добрынѣ, какъ его спеціальность. Быть можетъ, русскія былины о Добрынѣ восходятъ къ тѣмъ первоисточникамъ, которые осложнили чудеснымъ элементомъ народной саги разсказы о святыхъ. Кромѣ вышеозначенныхъ сочиненій академикъ еще напечаталъ въ Журналѣ Министерства Народнаго Просвѣщенія: «Талмудическій источникъ одной Соломоновской легенды въ Русской Палеѣ» и «Легенды о Вѣчномъ Жидѣ и объ императорѣ Траянѣ», а въ Присужденіи Уваровскихъ наградъ отчетъ о Трудахъ этнографическо-статистической экспедиціи въ Западно-Русскій край.

Въ настоящемъ году въ составъ Отдѣленія вошелъ, съ званіемъ экстраординарнаго академика, извѣстный славистъ И. В. Ягичъ. Ученому міру труды его по славянской филологіи давно знакомы, а издаваемый имъ въ Берлинѣ журналъ: Archiv für

Digitized by Google

slavische Philologie, въ которомъ помѣщено много его статей по языкознанію, по исторіи славянскихъ литературъ и по славянской миѳологіи, доставилъ ему почетное имя въ наукѣ. Изъ недавнихъ его трудовъ заслуживаютъ особенное вниманіе изданіе двухъ древнихъ памятниковъ—Зографскаго Евангелія, писаннаго глаголицею, тексту котораго онъ предпослалъ критическое о немъ изслѣдованіе на латинскомъ языкѣ, и Закона Винодольскаго съ русскимъ переводомъ и съ критическими и филологическими замѣчаніями на русскомъ языкѣ. То, что уже совершено въ области науки академикомъ Ягичемъ, ручается за плодотворную дѣятельность его въ будущемъ, тѣмъ болѣе, что собранія церковно-славянскихъ рукописей въ здѣшнихъ библіотекахъ представятъ ему весьма богатый матеріалъ для новыхъ изслѣдованій разнаго рода. Въ одномъ изъ послѣднихъ засѣданій истекающаго года имъ была читана въ Отдѣленіи обширная и любопытная записка, содержащая проектъ изданія сравнительнаго словаря славянскихъ языковъ (Linguarum Slavicarum lexicon comparativum), который въ настоящее время является насущною потребностію для всѣхъ Славянъ.

Представивъ краткій очеркъ трудовъ всѣхъ академиковъ втораго Отдѣленія, я съ глубокимъ сожалѣніемъ въ настоящемъ отчетѣ не имѣю возможности упомянуть о трудахъ одного изъ нихъ, имя котораго 30 лѣтъ сряду произносилось здѣсь въ этотъ торжественный день.

Въ прошедшемъ году Отдѣленіе русскаго языка и словесности понесло чувствительную потерю въ лицѣ С. М. Соловьева, трудами котораго русской исторіи дано замѣтное движеніе и котораго Отдѣленіе сочло долгомъ избрать въ число своихъ членовъ и такимъ образомъ ввести его въ Академію Наукъ, а въ началѣ настоящаго года новая потеря, и не менѣе чувствительная, постигла Отдѣленіе. Въ ночь съ 8-го на 9-е февраля сошелъ въ могилу И. И. Срезневскій, одинъ изъ наиболѣе дѣятельныхъ членовъ Академіи, полвѣка принимавшій въ движеніи науки самое живое участіе своими трудами, которыми онъ занялъ почетное

Digitized by Google

мѣсто среди ея дѣятелей. Въ настоящій день умѣстно въ немногихъ словахъ припомнить о полезной службѣ покойнаго наукѣ и Россіи и тѣмъ достойно почтить его память.

И. И. Срезневскій родился 1 іюня памятнаго для Россіи 1812 года, въ Ярославлѣ, въ стѣнахъ Демидовскаго высшихъ наукъ училища (нынѣ Демидовскій юридическій лицей), въ которомъ отецъ его состоялъ профессоромъ. Черезъ нѣсколько недѣль послѣ рожденія, его съ береговъ Волги перевезли въ Харьковъ, куда долженъ былъ переселиться его родитель по случаѣ своего назначенія инспекторомъ казеннокоштныхъ студентовъ и ординарнымъ профессоромъ россійскаго краснорѣчія и поэзіи Харковскаго университета.

Первое отчетливое воспоминаніе Срезневскаго относится къ празднованію въ зданіи университета Парижскаго мира, окончившаго войну съ Наполеономъ. Это торжество, на которомъ онъ присутствовалъ, произвело столь сильное впечатлѣніе на ребенка, что самыя мелкія подробности его покойный академикъ съ изумительною отчетливостію передавалъ въ послѣдніе годы своей жизни. Съ этого времени, по словамъ его, память уже хранила все, имъ прожитое и прочувствованное. На 8-мъ году Срезневскій остался сиротою. Живой, рѣзвый и впечатлительный, онъ въ ранніе годы своей жизни обнаруживалъ наклонность какъ къ литературнымъ, такъ и къ серьезнымъ занятіямъ. Къ 1820 или 1821 году относится его первое сочиненіе—поздравительные стихи одному изъ друзей семейства, которые въ кругу родныхъ усвоили ему названіе сочинителя. По окончаніи домашняго образованія, руководительницею котораго была нѣжнолюбимая мать, Срезневскій, имѣя 14 лѣтъ отъ роду, выдержалъ экзаменъ въ университетъ и поступилъ въ число студентовъ факультета этико-политическихъ наукъ. Одаренный блестящими способностями и счастливою памятью, онъ, 17-ти-лѣтнимъ юношею, въ 1829 году блистательно кончилъ курсъ со степенью кандидата по представленіи диссертаціи «Объ обидѣ». Столь раннимъ по возрасту окончаніемъ курса Срезневскій, по его словамъ,

Digitized by Google

былъ обязанъ сколько чтенію книгъ и журналовъ, находившихся въ университетской библіотекѣ и получаемыхъ отъ профессора Даниловича, столько же слишкомъ невзыскательнымъ требованіямъ наличнаго состава профессоровъ факультета, которыхъ было въ немъ только четыре: Могилевскій, Дудровичъ, Пауловичъ и Даниловичъ [1]). Изъ нихъ наиболѣе выдавался послѣдній. Двадцатые годы текущаго столѣтія являются въ жизни русскихъ университетовъ эпохою ихъ застоя и упадка. Каѳедры были заняты большею частью людьми, или отживавшими свой вѣкъ, или давно покинувшими занятія наукою, равнодушными къ ея успѣхамъ и нисколько не слѣдившими за ея движеніемъ. Лекціи читались многими профессорами по тетрадкамъ, листы которыхъ отъ долговременнаго употребленія иногда слипались, что вело къ довольно забавнымъ сценамъ. Былъ случай, что одинъ изъ профессоровъ, не замѣтивъ слипшихся листовъ, перескочилъ отъ описанія сахарнаго тростника къ описанію дуба и, предполагая, что продолжаетъ чтеніе о первомъ, самъ изумился несообразностямъ, происшедшимъ отъ такого перехода. И не смотря на такой низкій уровень профессорскихъ чтеній, И. И. Срезневскій постоянно съ благодарнымъ чувствомъ вспоминалъ о времени своего студенчества въ Харьковскомъ университетѣ и о профессорѣ Даниловичѣ, который умѣлъ своими лекціями давать здоровую пищу молодымъ умамъ и, заставляя ихъ работать самостоятельно и требуя отчета въ прочитанномъ, содѣйствовалъ тѣмъ ихъ развитію. Впослѣдствіи покойный академикъ и самъ, занимая университетскую каѳедру, давалъ молодымъ людямъ подобнаго рода работы, пользу которыхъ испыталъ на себѣ.

По выходѣ изъ университета, Срезневскій тотчасъ поступилъ на гражданскую службу; но, къ счастію, служба сначала въ Харьковскомъ дворянскомъ депутатскомъ собраніи (съ 30 сен-

[1]) Могилевскій читалъ богопознаніе, Дудровичъ — логику, этику и естественное право, Пауловичъ—римское право, политическую экономію, науку о финансахъ и дипломатику, а Даниловичъ—русское гражданское и уголовное право и уголовное судопроизводство въ Россіи.

Digitized by Google

тября 1829 по 7 іюля 1832), потомъ въ Харьковскомъ совѣстномъ судѣ (съ 18 октября 1833 по 17 марта 1834) и снова въ Харьковскомъ дворянскомъ собраніи (съ 17 марта 1834 по 29 октября 1837) не представляла ничего увлекательнаго для молодаго человѣка. Наука брала перевѣсъ надъ дѣловою и обиходною жизнью, и въ свободное отъ службы время Срезневскій занимался преподаваніемъ въ учебныхъ заведеніяхъ и частныхъ домахъ и продолжалъ изучать, особенно въ лѣтніе мѣсяцы, народную литературу, которою онъ увлекался еще бывши студентомъ и благодаря которой онъ познакомился съ литературными дѣятелями, проживавшими въ то время въ Харьковѣ. Послѣдствіемъ всего этого было съ одной стороны признаніе Срезневскаго однимъ изъ лучшихъ харьковскихъ учителей, котораго на перерывъ приглашали давать уроки, а съ другой—вступленіе его на полѣ литературной и ученой дѣятельности, съ котораго онъ затѣмъ и не сходилъ.

Время, когда Срезневскій впервые выступилъ, какъ писатель, было цвѣтущею порою альманаховъ, которые составляли въ извѣстную пору года любимое чтеніе образованнаго общества и красовались на столахъ гостиныхъ. Измаилъ Ивановичъ увлекся господствовавшею модою и въ 1831 году, черезъ годъ по оставленіи университетской скамьи, вмѣстѣ съ Росковшенкою, при содѣйствіи мѣстныхъ писателей, издалъ «Украинскій альманахъ», въ которомъ помѣстилъ подъ псевдонимомъ нѣсколько своихъ стихотвореній. Альманахъ вышелъ по содержанію довольно тощимъ, но, не смотря на это, былъ благосклонно принятъ Украинцами и проложилъ дорогу въ Малороссіи для подобнаго рода сборниковъ. Въ слѣдующемъ году Срезневскій издалъ «Словацкія пѣсни», которыя онъ записывалъ отъ приходившихъ въ Харьковъ дротарей или проволочниковъ изъ Словаковъ, живущихъ въ Верхней Венгріи по отлогостямъ Карпатскихъ горъ. Этотъ сборникъ заключаетъ въ себѣ 20 пѣсенъ, снабженъ небольшимъ словаремъ, переводомъ пѣсенъ на русскій языкъ и примѣчаніями, и какъ первый опытъ трудовъ Срезневскаго по этнографіи и

Digitized by Google

филологіи славянской не безъ достоинствъ, особенно если обратимъ вниманіе на то, что молодой писатель, уже въ это время знакомый съ языками польскимъ, чешскимъ и сербскимъ [1]), сознавалъ всю важность пѣсенъ при историческихъ изысканіяхъ о Славянахъ [2]).

Гораздо болѣе значенія имѣетъ изданный Срезневскимъ вслѣдъ за Словацкими пѣснями сборникъ подъ заглавіемъ «Запорожская Старина», выходившій книжками съ 1833 по 1838 годъ. Въ немъ онъ напечаталъ собранныя имъ въ теченіе 7 лѣтъ старинныя историческія южно-русскія пѣсни и думы и сводъ древнѣйшихъ южно-русскихъ лѣтописцевъ, частію подлинными словами, частію въ своемъ пересказѣ. Заключающійся въ Запорожской Старинѣ богатый матеріалъ обнимаетъ время отъ Гедимина до смерти Мазепы и сообщаетъ любопытныя и вѣрныя данныя о бытѣ, нравахъ, обычаяхъ, а частію и о подвигахъ Запорожцевъ, и хотя въ настоящее время уже требуетъ нѣкоторыхъ дополненій и измѣненій, хотя въ немъ оказалось нѣсколько поддѣльныхъ пѣсенъ, тѣмъ не менѣе онъ не утратилъ своей цѣны. Нельзя пройти молчаніемъ ни употребленнаго Срезневскимъ въ этомъ изданіи своего правописанія при передачѣ въ печати памятниковъ народнаго творчества, ни нѣсколькихъ весьма тонкихъ замѣтокъ о размѣрахъ украинскихъ пѣсенъ, служащихъ къ опредѣленію или ихъ цѣльности или ихъ составленія изъ нѣсколькихъ. Въ обоихъ случаяхъ уже проглядываетъ будущій изслѣдователь языка.

Свой взглядъ на значеніе памятниковъ украинской народной словесности И. И. Срезневскій болѣе опредѣленно выразилъ въ 1834 году, въ письмѣ къ профессору московскаго университета И. М. Снегиреву. Отправляясь отъ того положенія, что нарѣчіе украинское или малороссійское есть языкъ, а не нарѣчіе русскаго или польскаго, покойный академикъ спрашиваетъ: должно ли оно продолжить свое развитіе и сдѣлаться языкомъ литера-

---

[1]) Словацкія пѣсни, стр. 54.

[2]) Есть въ примѣчаніяхъ домыслы интересные, какъ напр., что Венгры одноплеменны съ Варягами: «Угры или Венгры и Уряги или Варяги—у горъ живущіе—можетъ быть также одноплеменны».

Digitized by Google

туры, а потомъ и общества, или остаться навсегда языкомъ простаго народа, безпрерывно искажаться, мало по малу вянуть и, наконецъ, исчезнуть съ лица земли. Разрѣшая предложенный вопросъ отрицательно, Срезневскій говоритъ, что малороссійское нарѣчіе имѣетъ надежду со временемъ сдѣлаться языкомъ литературнымъ, но что впрочемъ, какая бы судьба ни постигла его, оно сохранится въ памятникахъ народной литературы: въ думахъ, пѣсняхъ, сказкахъ, похвалкахъ, пословицахъ, поговоркахъ, загадкахъ и заговорахъ, къ разсмотрѣнію которыхъ затѣмъ и переходитъ, раздѣляя нѣкоторые изъ этихъ памятниковъ на отдѣлы по внутреннему ихъ содержанію и опредѣляя ихъ историческое и литературное достоинство. Около этого же времени Срезневскій помѣстилъ въ разныхъ журналахъ нѣсколько очерковъ изъ исторіи Южной Россіи. Живое изложеніе, сочувствіе къ судьбамъ Малороссіи, особенно за время господства надъ нею Польши, составляетъ ихъ достоинство, но теперь научное ихъ значеніе, вслѣдствіе обнародованія неизвѣстныхъ въ то время матеріаловъ, значительно уменьшилось. Иванъ Барабашъ, Выговскій, Юрій Хмельниченко, Мартынъ Пушкарь и Палій были избираемы поочередно молодымъ ученымъ предметомъ для своихъ очерковъ.

Къ этому же періоду дѣятельности Срезневскаго относятся его повѣсти, напечатанныя въ Московскомъ Наблюдателѣ. Лица, стоявшія близко къ этому повременному изданію, цѣнили высоко ихъ достоинства; Москвичи читали ихъ съ большимъ удовольствіемъ. Даже и теперь, черезъ сорокъ слишкомъ лѣтъ послѣ ихъ появленія въ свѣтъ, нельзя не признать въ нихъ и живости разсказа и извѣстной доли наблюдательности и юмора — качествъ, свойственныхъ характеру покойнаго. Особенно хорошъ разсказъ, озаглавленный: «Маіоръ! Маіоръ!», въ которомъ переданъ тотъ эпизодъ изъ жизни Сковороды, когда онъ, замѣтивъ, что его ученица начинаетъ питать къ нему чувство любви и что это же чувство по отношенію къ ней развивается постепенно и въ немъ самомъ, спасается бѣгст-

Digitized by Google

вомъ и отъ дѣвушки и отъ любви. Довольно полную біографію этого украинскаго философа подъ заглавіемъ: «Отрывки изъ записокъ о старцѣ Григорьѣ Сковородѣ» Срезневскій помѣстилъ въ сборникѣ: Утренняя Звѣзда. Трудъ этотъ читается съ интересомъ, потому что въ немъ, кромѣ повѣствованія объ обстоятельствахъ жизни богомудра, какъ называли Сковороду его сограждане, искусно и рельефно изображены условія, при которыхъ развилась его мистическая философія и изложено содержаніе нѣкоторыхъ его сочиненій. Сверхъ того біографія эта важна для насъ еще и потому, что даетъ одну черту для характеристики самого автора. Пославъ свою рукопись на предварительный просмотръ Г. Ѳ. Квитки, Срезневскій нашелъ въ ней по возвращеніи нѣсколько его замѣчаній, изъ которыхъ одно обличало его въ грубой ошибкѣ. Измаилъ Ивановичъ не только не исправилъ ее при печатаніи, но полученное примѣчаніе помѣстилъ внизу страницы и такимъ образомъ сознался публично въ своемъ промахѣ, «почитая»—какъ самъ выразился—«поприще литературное чуждымъ мелочныхъ расчетовъ и будучи увѣренъ, что въ подобныхъ случаяхъ необходимо болѣе, нежели гдѣ, suum cuique tribuere». Эта черта свойственна только истинно ученымъ, которые никогда и ни въ какомъ случаѣ не рѣшатся присвоить чужой трудъ или имъ воспользоваться. Смотря на эту разнообразную литературно-ученую дѣятельность, можно было подумать, что Срезневскій пересталъ мечтать объ университетской каѳедрѣ, занять которую составляло цѣль его стремленій со времени студенчества. Но на дѣлѣ было иначе. Онъ продолжалъ усиленно заниматься политическою экономіею и статистикою. 6 сентября 1835 года онъ подвергнулся словесному испытанію на степень магистра у ординарныхъ профессоровъ Степанова и Артемовскаго-Гулака и у адъюнкта Гордѣенкова; 25 сентября 1836 года письменному и написалъ отвѣты на вопросы: о пользѣ политической экономіи и о причинахъ несовершенства торговли древнихъ народовъ, а 2 іюля 1837 года съ успѣхомъ защитилъ диссертацію на степень магистра вышепомянутыхъ наукъ, носящую заглавіе:

Digitized by Google

«Опытъ о сущности и содержаніи теоріи въ наукахъ политическихъ» [1]).

Что понималъ подъ теоріею политическихъ наукъ молодой ученый, мы узнаемъ изъ слѣдующихъ его словъ, впрочемъ не слишкомъ опредѣлительныхъ: «Подъ теоріею политическихъ наукъ слѣдуетъ разумѣть изслѣдованіе государства и вообще государственной жизни рода человѣческаго, какъ явленія природы, стремясь постоянно изслѣдовать факты этого явленія и законы и рѣшая при этомъ вопросъ: какъ что̀ было и бываетъ въ государствахъ въ отношеніи къ ихъ организму и жизни, бытію, дѣятельности и дѣйствіямъ». По защищеніи этой диссертаціи, Харьковскій университетъ пожелалъ имѣть Срезневскаго въ составѣ своихъ профессоровъ, и 9 сентября 1837 года онъ былъ утвержденъ адъюнктомъ по 1-му отдѣленію философскаго факультета. О томъ, какъ и что читалъ молодой профессоръ можно судить и изъ его вступительной лекціи въ курсъ статистики государствъ европейской системы просвѣщенія въ ихъ современномъ состояніи, помѣщенной въ Журналѣ Министерства Народнаго Просвѣщенія, и изъ разсказовъ его слушателей, по единогласнымъ отзывамъ которыхъ лекціи молодаго лектора отличались отъ прежнихъ и новизною взглядовъ, и богатствомъ данныхъ, извлекаемыхъ имъ изъ иностранныхъ сочиненій, которыя были ему доступны и знакомы, и умѣньемъ сопоставлять эти данныя, и, наконецъ, живымъ, увлекательнымъ изложеніемъ. Аудиторія его была всегда полна слушателями; о чтеніяхъ его говорили въ городѣ. Этого было весьма достаточно, чтобы возбудить противъ него недоброжелательство со стороны товарищей менѣе даровитыхъ. Дотолѣ спокойно спавшій муравейникъ расшевелился и проявилъ свою силу при разсмотрѣніи написанной Срезневскимъ въ декабрѣ 1838 года и представленной имъ на степень доктора диссертаціи подъ заглавіемъ: «Опытъ о предметѣ и элементахъ

[1]) Диссертація была одобрена факультетомъ большинствомъ голосовъ противъ трехъ, и защищеніе ея большинство его членовъ признало удовлетворительнымъ.

Digitized by Google

статистики и политической экономіи сравнительно». Главная цѣль этого сочиненія Срезневскаго состояла въ томъ, чтобы доказать, что политическая экономія по предмету есть часть статистики; что изучать статистику должно въ отношеніи къ политической экономіи, какъ науку главную, а политическую экономію въ отношеніи къ статистикѣ, какъ науку частную; что въ преніяхъ политико-экономическихъ, книжныхъ и общественныхъ, болѣе пустословія и схоластики, нежели безпристрастной и добросовѣстной учености и, наконецъ, что нужно заботиться объ усовершеніи статистики, такъ какъ тогда будемъ имѣть въ своей власти силу для усовершенія политической экономіи и даже будемъ имѣть возможность обходиться часто и безъ ея помощи.

Для разсмотрѣнія этой диссертаціи собрались два факультета. Долго спорили и судили. Мнѣнія профессоровъ раздѣлились: одни признавали за нею научное достоинство и полагали разрѣшить Срезневскому публичную ея защиту; другіе же, напротивъ, находили, что мысли, въ ней высказанныя, идутъ въ разрѣзъ общепринятымъ, что онѣ составляютъ какъ бы насмѣшку надъ наукою и что докторантъ такъ молодъ, что успѣетъ въ замѣнъ этого сочиненія написать новое, и потому считали невозможнымъ допустить диссертацію къ защитѣ. Мнѣніе послѣднихъ одержало верхъ, особенно когда къ нему присоединился ректоръ университета Артемовскій-Гулакъ, приведшій въ его подкрѣпленіе слѣдующее сравненіе: «въ настоящее время» — сказалъ онъ — «сапожникъ поставляетъ вамъ для воспитанниковъ сапоги съ круглыми носками. Что бы стали дѣлать, если бы онъ цѣлую партію сапогъ, вмѣсто круглыхъ носковъ, изготовилъ съ треугольными? Разумѣется, мы не приняли бы ихъ. Въ такомъ положеніи находится и Срезневскій съ его необычными взглядами, которые мы не можемъ признать правильными».

Это рѣшеніе было сообщено Срезневскому за недѣлю до дня предполагавшейся защиты. Оно, съ одной стороны, поразило его своею неожиданностію, а съ другой — глубоко оскорбило. Диспутъ былъ отложенъ. Быть можетъ, причиною къ такому стро-

Digitized by Google

гому осужденію диссертаціи, о содержаніи которой впослѣдствіи отзывался съ похвалою извѣстный кенигсбергскій статистикъ Шубертъ, послужило еще и слѣдующее обстоятельство. По новому уставу русскихъ университетовъ 1835 года была въ нихъ учреждена каѳедра исторіи и литературы Славянскихъ народовъ, для занятія которой не было наличныхъ ученыхъ силъ, такъ что въ Московскомъ университетѣ занималъ ее престарѣлый М. Т. Каченовскій, отрицавшій подлинность всѣхъ памятниковъ древне-славянской письменности, а о литературныхъ произведеніяхъ другихъ Славянскихъ народовъ сообщавшій только то, что было напечатано въ издаваемомъ имъ Вѣстникѣ Европы 20-хъ и начала 30-хъ годовъ. Министерство Народнаго Просвѣщенія старалось помочь горю и 16 сентября 1837 года отнеслось къ попечителю Харьковскаго учебнаго округа, графу Головкину, съ просьбою употребить зависящія мѣры къ замѣщенію въ Харьковскомъ университетѣ каѳедры славянскихъ нарѣчій. Графъ Головкинъ, 28 мая 1838 года, увѣдомилъ министра народнаго просвѣщенія, что онъ сообщилъ совѣту Харьковскаго университета о томъ, не признаетъ ли онъ нужнымъ для замѣщенія каѳедры послать за границу молодаго ученаго, какъ это сдѣлало начальство Московскаго университета, и, въ случаѣ согласія на это совѣта, предложить адъюнкту Харьковскаго университета Срезневскому, который, сколько извѣстно графу Головкину, «постоянно занимается изученіемъ языковъ, составляющихъ отрасли славянскаго», отправиться, согласно плану, составленному въ Московскомъ университетѣ [1]), за-границу для основательнаго изученія славянскихъ нарѣчій, съ тѣмъ чтобы впослѣдствіи опредѣлить его на эту каѳедру въ университетѣ. Совѣтъ вполнѣ согласился съ предложеніемъ попечителя, но представилъ нѣсколько замѣчаній профессора Артемовскаго-Гулака на планъ, составленный Московскимъ университетомъ, которыя и были частію приняты во вниманіе [2]). 31 августа 1838 года

[1]) См. Приложеніе 1-е.

[2]) См. Приложеніе 2-е.

Digitized by Google

послѣдовало разрѣшеніе министра народнаго просвѣщенія на отправленіе за-границу Срезневскаго, но съ тѣмъ, чтобы онъ предварительно далъ подписку прослужить по назначенію начальства въ званіи преподавателя не менѣе 12 лѣтъ. Срезневскій принялъ «съ полною готовностію исполненіе сего обязательства и съ истинною признательностію къ благотворному попеченію начальства, его избравшаго». Около этого времени и была отвергнута докторская диссертація Измаила Ивановича. 8 іюля 1839 года состоялось Высочайшее повелѣніе о командированіи Срезневскаго за-границу на два года для усовершенствованія въ исторіи и литературѣ Славянскихъ народовъ, а 9-го сентября того же года ректоръ Харьковскаго университета, снабдивъ Срезневскаго надлежащею инструкціей [1]) и подорожною, предписалъ ему отправиться въ Петербургъ, откуда, 20 ноября 1839 года, онъ выѣхалъ за-границу.

Такимъ образомъ въ ученой дѣятельности Срезневскаго совершился переломъ, и онъ изъ камералистовъ перешелъ въ ряды филологовъ и славистовъ. Эта измѣна Измаила Ивановича наукамъ, которыя составляли предметъ его спеціальныхъ занятій съ перваго шага въ университетѣ, увеличила силы того небольшаго кружка молодыхъ ученыхъ, которые, посвятивъ себя славяновѣдѣнію, были насадителями въ нашемъ отечествѣ этой отрасли знанія.

Находясь за-границею, Срезневскій съ увлеченіемъ, которое было такъ свойственно его природѣ, отдался изученію предмета, хотя и не бывшаго ему чуждымъ, но тѣмъ не менѣе представлявшаго много новыхъ, неизвѣстныхъ для него сторонъ. Во время путешествій онъ изучалъ прежде всего народъ, его живую рѣчь и бытъ, и для этого нерѣдко дѣлалъ переходы пѣшкомъ. Въ городахъ онъ останавливался только въ тѣхъ, гдѣ были лица, занимавшіяся изученіемъ славянства, и библіотеки, въ которыхъ хранились какія-либо славянскія рукописи; въ деревняхъ же онъ обращалъ особенно вниманіе на мѣстныя видоизмѣненія славян-

[1]) См. Приложеніе 3-е.

Digitized by Google

скихъ нарѣчій и на памятники народной литературы; записывалъ пѣсни, сказки, преданія, изслѣдовалъ народныя повѣрья, однимъ словомъ, собиралъ филологическій и этнографическій матеріалъ, сравнивалъ его и дѣлалъ выводы. «Изученіе Славянскихъ народовъ, ихъ нарѣчій и памятниковъ»,—писалъ Срезневскій—«ихъ народной словесности, изученіе мѣстное, такъ сказать, топографическое, считалъ я и считаю тѣмъ болѣе необходимымъ, что каждый живой народъ, каждое живое нарѣчіе, каждая живая народная словесность представляетъ этнологу, историку, филологу хотя нѣчто такое, что на перекоръ судьбѣ пережило долгіе вѣка и сохранилось только въ немъ, что каждый Славянскій народъ выражаетъ въ особенной формѣ, будучи необходимымъ звеномъ въ общемъ развитіи славянства, и можетъ дать отвѣты на тѣ или другіе изъ обще-славянскихъ вопросовъ. Въ этомъ отношеніи каждую особенную народность жизни и слова можно сравнить съ особеннымъ музыкальнымъ тономъ: каждая необходима, каждая самобытна, хотя и совпадаетъ, сливается съ другими.... Собираніе матеріаловъ должно предшествовать всему».

По переѣздѣ за границу Срезневскій прежде всего занялся изученіемъ прусскихъ (за исключеніемъ Познани) и саксонскихъ Славянъ. Въ Прагу онъ прибылъ въ началѣ февраля 1840 года и провелъ тамъ четыре мѣсяца вмѣстѣ съ Прейсомъ, такъ много обѣщавшимъ и такъ рано потерянным для науки. Здѣсь онъ познакомился и сблизился со всѣми выдававшимися тогда чешскими литераторами и учеными, и между прочимъ съ Шафарикомъ, Палацкимъ и Ганкою, а отъ Прейса выучился пріемамъ, какъ заниматься древними рукописями. Усвоивъ въ нѣкоторой степени чешскій разговорный языкъ, Срезневскій пустился въ пѣшеходное странствованіе по Чехіи и Моравіи; изъ послѣдней, въ концѣ августа, онъ пробрался въ Вратиславль (Бреславль), а оттуда въ Лужицы, гдѣ въ это время дѣйствовали лужицкіе патріоты Іорданъ и Смоларъ. На этомъ немаломъ пространствѣ, которое было пройдено Срезневскимъ вдоль и поперекъ, все обращало его вни-

Digitized by Google

маніе: памятники народной литературы и преданія, городища и современное жилье, обычаи и одежда—ничто не ускользнуло отъ его наблюдательнаго глаза: все онъ замѣтилъ и записалъ.

Уже позднею осенью Срезневскій добрался до Дрездена, гдѣ оставался не долго, и затѣмъ въ ноябрѣ изъ Праги поспѣшилъ на зиму переѣхать въ Вѣну. Здѣсь, подъ руководствомъ Вука Караджича, о которомъ впослѣдствіи написалъ живую и полную интереса біографію, занялся языкомъ сербскимъ, приготовляясь къ путешествію по землямъ Иллирійскихъ Славянъ. Въ началѣ 1841 года онъ отправился странствовать по Штиріи, Каринтіи, Крайнѣ и Фріулю, а за тѣмъ въ маѣ, вмѣстѣ съ Прейсомъ, началъ и кончилъ путешествіе по Истріи, Хорватской землѣ, Далматскимъ островамъ и Черной Горѣ. И здѣсь, какъ и въ другихъ мѣстахъ, онъ изучалъ языкъ и бытъ народа и работалъ надъ письменными памятниками, если такіе тамъ находились. Съ послѣдняго пункта этого путешествія, которое заняло все лѣто, наши ученые слависты разстались, и за тѣмъ Срезневскій одинъ совершилъ поѣздку по Кроаціи, Славоніи, Срѣму и Сербіи до болгарской границы. На зиму, черезъ Пештъ, Срезневскій вернулся снова въ Вѣну и продолжалъ съ Караджичемъ свои занятія сербскими нарѣчіями. Весною 1842 года онъ отправился въ Венгрію и Галицію для ознакомленія съ живущими тамъ Русинами. На исходѣ срока своего путешествія, въ томъ же 1842 году, въ Вратиславлѣ онъ съѣхался съ Бодянскимъ, вмѣстѣ съ нимъ пріѣхалъ въ Познань, гдѣ усердно занимался въ тамошней публичной библіотекѣ, и потомъ посѣтилъ Варшаву и Вильну; изъ этого послѣдняго города Измаилъ Ивановичъ поѣхалъ на югъ, чтобы хотя нѣсколько изучить Бѣлоруссовъ.

Такимъ образомъ Срезневскій посѣтилъ всѣ главные пункты Славянскаго племени; ознакомился съ народомъ и его бытомъ; вездѣ устроилъ связи и вступилъ въ сношенія съ лицами, стоявшими въ то время во главѣ славянскаго движенія, литературнаго и политическаго. Благодаря способности быстро усвоивать изучаемый предметъ, чрезвычайной живости характера, подвиж-

Digitized by Google

ности и энергіи въ занятіяхъ, онъ вынесъ изъ путешествія и богатыя свѣдѣнія, и обильные матеріалы, и живыя впечатлѣнія. О плодотворности результатовъ этого путешествія, обогатившаго новыми данными и путешественника и науку, можно судить по подробнымъ отчетамъ Срезневскаго министру народнаго просвѣщенія, помѣщеннымъ въ Журналѣ министерства, въ которыхъ онъ передавалъ о ходѣ своихъ занятій и изслѣдованій [1]). Въ нихъ, между прочимъ, помѣщены: замѣчанія о нарѣчіи кашубскомъ; нѣсколько замѣтокъ о народномъ чешскомъ языкѣ; о нарѣчіяхъ силезскихъ и лужицкихъ; о нарѣчіяхъ словенскихъ, т. е. Славянъ, живущихъ въ Каринтіи, Штиріи, а также на сѣверѣ Истріи и въ восточныхъ частяхъ Фріуля; о примѣчательныхъ особенностяхъ языка Угорскихъ Русиновъ сравнительно съ языкомъ малороссійскимъ; объ особенностяхъ двухъ нарѣчій въ Галиціи—карпато-русскаго и галицкаго; въ нихъ же были сообщаемы любопытныя свѣдѣнія о всѣхъ болѣе или менѣе выдававшихся славянскихъ ученыхъ и писателяхъ того времени и довольно подробныя и обстоятельныя описанія рукописей, писанныхъ кириллицею, которыя любознательный путешественникъ находилъ въ библіотекахъ тѣхъ городовъ, гдѣ онъ останавливался. Эти отчеты, какъ напр. содержащій характеристику нарѣчій словенскихъ—плодъ личныхъ наблюденій автора, не утратили своего достоинства и теперь, а въ то время были для Русскихъ совершенною новостію.

Но не одному министру народнаго просвѣщенія Срезневскій сообщалъ результаты своего путешествія по Славянскимъ землямъ; онъ дѣлился своими наблюденіями и плодами занятій также съ публикою, печатая въ повременныхъ изданіяхъ вмѣстѣ съ учеными извѣстіями и такія, которыя было неумѣстно вводить въ оффиціальные отчеты. Небольшія отдѣльныя статьи и извле-

---

[1]) Осталась не описанною та часть путешествія, которую онъ совершилъ вмѣстѣ съ Прейсомъ. Они хотѣли представить общій отчетъ, но болѣзнь Прейса помѣшала это выполнить.

Digitized by Google

ченія изъ его писемъ появлялись на чешскомъ языкѣ въ Часописѣ Чешскаго музея (литературныя извѣстія изъ Силезіи и Лужицъ, гдѣ говорится о чешскихъ рукописяхъ, хранящихся въ Будышинѣ; о литературѣ Иллирійскихъ Словенъ; свѣдѣнія о Резьянахъ; Черногорія и др.) и въ Татранкѣ (нѣсколько статистическихъ сравненій эрцъ-герцогства Австрійскаго съ маркграфствомъ Моравскимъ), а на русскомъ языкѣ въ Отечественныхъ Запискахъ (предположенія о Реймскомъ Евангеліи; новости литературъ славянскихъ) и, вскорѣ по возвращеніи изъ за-границы, въ Денницѣ, литературной газетѣ, выходившей въ Варшавѣ и предназначавшейся служить славянскому литературному движенію и единенію (Словины въ Фріулѣ; Жумборскіе Ускоки).

Въ этихъ отчетахъ и статьяхъ Срезневскій первый заговорилъ о сравнительной грамматикѣ славянскихъ нарѣчій и сообщилъ ясное и отчетливое понятіе объ особенностяхъ многихъ изъ нихъ. Онъ первый совершилъ ученое путешествіе по Черногоріи, явившееся на чешскомъ языкѣ; первый изъ Русскихъ на мѣстѣ изучалъ бытъ и нравы разныхъ Славянскихъ народовъ и, наконецъ, первый пробудилъ въ нашей публикѣ своими статьями интересъ къ славянству. Характеристику его занятій за-границею мы имѣемъ въ письмѣ извѣстнаго чешскаго ученаго Ганки къ министру Уварову[1]): «Срезневскій», — писалъ Ганка — «предполагая, что знаніе историческое должно быть предупреждено знаніемъ настоящаго, какъ послѣдняго пункта движенія, тѣмъ болѣе важнаго, что въ немъ сохраняется болѣе или менѣе прошедшее всѣхъ вѣковъ, посвятилъ себя преимущественно изученію славянскихъ нарѣчій, нравовъ и обычаевъ, преданій, литературы народной въ ихъ современномъ состояніи, во всѣхъ ихъ мѣстныхъ оттѣнкахъ».

23 сентября 1842 года Срезневскій вернулся изъ путешествія въ Харьковъ и вскорѣ затѣмъ, именно 16 октября, началъ въ университетѣ преподаваніе исторіи и литературы сла-

[1]) См. Приложеніе 4-е.

Digitized by Google

вянскихъ нарѣчій вступительною о нихъ лекціею. Такимъ образомъ, въ Харьковскомъ университетѣ открылось преподаваніе науки совершенно новой не только въ Россіи, но и вообще; науки, для которой не существовало руководствъ и объемъ которой, или другими словами, какіе предметы должны были входить въ курсъ, министерство само не могло опредѣлить. Оно поставило лишь одно требованіе, чтобы слушатели были ознакомлены съ главными славянскими нарѣчіями и съ памятниками западно-славянскихъ литературъ. Но для добросовѣстнаго выполненія этого требованія, само собою разумѣется, нужно было дать мѣсто въ курсѣ: исторіи Славянъ, этнографическому обзору Славянскихъ племенъ, славянскимъ древностямъ, грамматикѣ древняго церковно-славянскаго языка и многому другому. Задача, возложенная на первыхъ профессоровъ славяновѣдѣнія, была нелегкая, но ее охотно приняли на себя какъ Срезневскій, такъ и другіе его товарищи, и выполнили ее достойнымъ образомъ и блистательно. Они положили прочное начало процвѣтанію въ нашемъ отечествѣ цѣлой отрасли вѣдѣнія, чрезвычайно важной во многихъ отношеніяхъ для отечественной науки, и образовали рядъ ученыхъ, трудами которыхъ Россія по справедливости можетъ гордиться. Свой курсъ Срезневскій на первый разъ распредѣлилъ слѣдующимъ образомъ: студентамъ 1-го курса онъ читалъ энциклопедическое введеніе въ изученіе славянства, обращая вниманіе на славянскія древности и на главныя черты разнообразія славянскихъ нарѣчій, а студентамъ 2-го и 3-го курса — историческое и филологико-литературное обозрѣніе западныхъ Славянъ южной отрасли и объясненіе избранныхъ мѣстъ изъ писателей старо-славянскихъ, сербскихъ и хорутанскихъ [1]). «Успѣхъ чтеній Срезневскаго былъ громадный» —

[1]) Въ письмѣ къ П. П. Дубровскому, 2 января 1843 года, Срезневскій передалъ ему слѣдующее о своихъ лекціяхъ: «Студентамъ I-го курса я читаю энциклопедическое введеніе въ изученіе славянства, предположивъ въ немъ знакомить ихъ со всѣмъ, что можетъ помочь и приготовить къ частному изученію того или другаго славянскаго народа. Это частное изученіе я раздѣлилъ на 2 курса: 1. О Славянахъ западныхъ южной отрасли (Болгарахъ, Сербахъ,

Digitized by Google

какъ разсказываетъ очевидецъ;—«студенты всѣхъ факультетовъ, особенно въ первый годъ курса, толпами стекались слушать краснорѣчиваго профессора; самая большая университетская аудиторія не вмѣщала всѣхъ желающихъ. Новость предмета, бойкость изложенія, то восторженнаго и приправленнаго цитатами изъ Коллара, Пушкина и Мицкевича, то строго критическаго, не лишеннаго юмора и иронiи—все это дѣйствовало на учащуюся молодежь самымъ возбуждающимъ образомъ; все это было такъ своеобычно и еще ни разу не случалось, какъ гласило преданіе, на университетской каѳедрѣ. Направленіе профессора было панславистское; стихи Коллара не сходили, можно сказать, съ его устъ».

Черезъ годъ послѣ возвращенія изъ заграничнаго путешествія (30 апрѣля 1843) Срезневскій былъ утвержденъ исправляющимъ должность экстраординарнаго профессора. Одновременно съ чтеніемъ лекцій въ университетѣ, составленіе которыхъ требовало не малаго труда, молодой профессоръ приводилъ въ систематическій порядокъ и обработывалъ богатые матеріалы, привезенные имъ изъ заграничнаго путешествія, знакомилъ публику съ наиболѣе выдающимися сочиненіями, касавшимися славяновѣдѣнія, по мѣрѣ ихъ появленія, и писалъ диссертацію на степень доктора. Такъ, за это время въ Журналѣ Министерства Народнаго Просвѣщенія и въ другихъ повременныхъ изданіяхъ были помѣщены имъ статьи: Историческій очеркъ серболужицкой литературы—первый самостоятельный трудъ Срезневскаго по исторіи славянскихъ литературъ; Обозрѣніе главныхъ чертъ сродства звуковъ въ нарѣчіяхъ славянскихъ—сочиненіе, бывшее въ наукѣ важныхъ явленіемъ и остающееся до сихъ поръ полезнымъ пособіемъ, не смотря на то, что самъ Срез-

---

Хорватахъ и Словенцахъ Хорутанскихъ); 2. О Славянахъ западныхъ сѣверной отрасли (Полякахъ, Полабахъ, Чехахъ и Словакахъ). Въ нынѣшнемъ году читаю о Славянахъ западныхъ первой отрасли 2-му курсу; на слѣдующій годъ предполагаю читать о Славянахъ западныхъ второй отрасли будущимъ курсамъ, второму и третьему, и т. д. — Года черезъ три, четыре, будутъ готовы мои записки».

Digitized by Google

невскій въ послѣдствіи измѣнилъ нѣсколько свой взглядъ на взаимныя отношенія славянскихъ нарѣчій и что наука ушла въ этомъ отношеніи впередъ; Очеркъ книгопечатанія въ Болгаріи, гдѣ, приведя обозрѣніе всѣхъ книгъ, напечатанныхъ на болгарскомъ языкѣ съ 1806 года по 1845 годъ включительно, съ замѣчаніями о нѣкоторыхъ изъ нихъ, выразилъ надежду, «что за этими начатками новой болгарской литературы, не смотря на стѣсненія грекомановъ, будетъ для нея и разсвѣтъ, достойный старой славы Болгаръ»; Фріульскіе Славяне (Резіяне и Словины), о которыхъ до того времени ничего не было извѣстно, и Взглядъ на современное состояніе литературы у западныхъ Славянъ, въ которомъ онъ отдалъ предпочтеніе маленькимъ народнымъ литературамъ, уважающимъ свое родное, передъ большими развитыми, занимающимися отвлеченными вопросами и потому далекими отъ народа. Всѣ эти статьи, а также многія рецензіи на книги, какъ напр. на сочиненіе Шафарика: Славянское народописаніе, въ которой онъ помѣстилъ опытъ своихъ филологическихъ выводовъ; на изданіе Реймскаго Евангелія и т. п., свидѣтельствуютъ и о самостоятельности взгляда Срезневскаго на избранный имъ предметъ занятій, и о томъ богатомъ запасѣ свѣдѣній, которымъ онъ владѣлъ. Съ прибытія изъ за-границы имя Срезневскаго все чаще и чаще начало являться въ печати подъ статьями, обращавшими на себя вниманіе спеціалистовъ, а вмѣстѣ съ тѣмъ все болѣе и болѣе росла его ученая извѣстность, которая и упрочилась окончательно за нимъ послѣ выхода въ свѣтъ сочиненія, представленнаго имъ для соисканія степени доктора славяно-русской филологіи, подъ заглавіемъ: «Святилища и обряды языческаго богослуженія древнихъ Славянъ, по свидѣтельствамъ современнымъ и преданіямъ». Этому труду, основанному на изученіи и сопоставленіи многочисленныхъ источниковъ, предшествовали два опыта нашего сочлена по сравнительной миѳологіи, именно: «Объ обожаніи солнца у древнихъ Славянъ» и «Архитектура храмовъ языческихъ Славянъ», которые имѣютъ тѣсную связь съ предметомъ диссертаціи. Въ первомъ изъ этихъ двухъ сочиненій Срезневскій пришелъ къ выво-

Digitized by Google

дамъ, что Солнце было обожаемо Славянами, какъ видимое небесное свѣтило, занимающее средину свѣта, все освѣщающее, и какъ богъ, какъ «Царь-Солнце», имѣвшій видъ прекраснаго, вѣчно-юнаго воина, и что миѳологія славянская представляетъ нѣсколько солнечныхъ божествъ, связанныхъ, вѣроятно, узами родства, какъ то: Хорса=Дажъ-бога, Волоса, Сварожичя, Радагаста, Святовида, Яровита, Ясоня и пр. Предметъ, выбранный для диссертаціи Срезневскимъ, въ нашей литературѣ, за самыми небольшими исключеніями, былъ почти не тронутъ, и выводы, къ которымъ онъ пришелъ, естественно, въ то время должны были казаться новыми. А они были слѣдующіе: у всѣхъ Славянъ главныя основанія и принадлежности языческаго богослуженія были одни и тѣ же, хотя, быть можетъ, существовали въ нихъ и мѣстныя особенности; въ богослужебныхъ обычаяхъ главную роль играли положительные догматы вѣры, хотя ими, впрочемъ, нельзя объяснить всѣхъ условій богослуженія, стоявшаго также болѣе или менѣе въ зависимости отъ частныхъ миѳовъ, отъ правилъ нравственности, отъ знаній и понятій древнихъ Славянъ. Болѣе положительно можно говорить о святилищахъ богослуженія языческихъ Славянъ: жертвенникахъ, городищахъ и храмахъ, и о жрецахъ, составлявшихъ особенный, очень важный классъ народа, носившихъ по роду занятій различныя названія и раздѣлявшихся по своему сану на нѣсколько разрядовъ. Главными частями богослужебнаго обряда были: молитвы, жертвоприношенія и гаданія, по совершеніи котораго слѣдовало всегда священное пиршество, сопровождаемое разнаго рода играми, плясками, пѣснями, борьбой и пр. Ежегодно въ особенные, извѣстные дни совершались богослужебныя торжества, и, внимательно изучая годичный кругъ языческихъ празднествъ у Славянъ, можно почти положительно придти къ заключенію, что главнымъ ихъ культомъ было поклоненіе солнцу. Этотъ сухой скелетъ диссертаціи даетъ самое слабое понятіе о богатствѣ ея содержанія, которое, впрочемъ, въ нѣкоторыхъ положеніяхъ было основано на болѣе или менѣе вѣроятныхъ предположеніяхъ. Это послѣднее обстоя-

Digitized by Google

тельство дало оффиціальнымъ оппонентамъ Срезневскаго точку опоры при ихъ возраженіяхъ, которыя, впрочемъ, были всѣ блистательно имъ отклонены, и защищеніе диссертаціи, происходившее 3-го декабря 1846 года, признано удовлетворительнымъ[1]). Нельзя при этомъ пройти молчаніемъ того обстоятельства, что Срезневскій свою диссертацію посвятилъ тому самому П. П. Артемовскому-Гулаку, который отвергнулъ его докторскую диссертацію по политическимъ наукамъ, и торжественно призналъ его первымъ своимъ руководителемъ въ изученіи славянскихъ древностей и нарѣчій.

Еще ранѣе защищенія этой диссертаціи, именно 10 августа 1846 года, Срезневскій, въ письмѣ къ попечителю с.-петербургскаго учебнаго округа Мусину-Пушкину, изъявилъ желаніе быть перемѣщеннымъ въ Петербургскій университетъ на свободную въ немъ по смерти Прейса каѳедру славянскихъ нарѣчій, мотивируя свою просьбу тѣмъ, что будетъ имѣть въ столицѣ возможность, «не отвлекаясь отъ должности преподавателя, усовершенствовать свои познанія». Мусинъ-Пушкинъ рѣшился ходатайствовать у министра графа Уварова о прикомандированіи Срезневскаго къ Петербургскому университету на неопредѣленный срокъ. Министръ изъявилъ согласіе, и профессоръ былъ удержанъ въ Харьковѣ до 20 декабря для окончанія занятій въ текущемъ семестрѣ. 23 января 1847 года послѣдовало утвержденіе Срезневскаго министромъ народнаго просвѣщенія въ степени доктора и въ званіи экстраординарнаго профессора по занимаемой имъ каѳедрѣ, а черезъ четыре дня послѣ этого онъ былъ допущенъ къ чтенію лекцій по каѳедрѣ славянскихъ нарѣчій въ

[1]) 28 сентября 1846 года Срезневскій подвергался устному экзамену по части славянской словесности у профессора Артемовскаго-Гулака, а 7 октября по части русской словесности у профессора Якимова. 14 октября онъ письменно отвѣтилъ на вопросъ: О Кириллѣ и Меѳодіи; въ чемъ именно заключается важнѣйшая услуга, оказанная ими славянскому міру, а 17 октября—на вопросъ: Что сдѣлано у насъ для исторіи нашей литературы и что остается еще сдѣлать? Оппонентами были профессора: Якимовъ, Рославскій-Петровскій и Гулакъ-Артемовскій.

Digitized by Google

Петербургскомъ университетѣ, гдѣ 28 января прочелъ вступительную лекцію о пользѣ изученія славянскихъ нарѣчій и о планѣ своего преподаванія [1]). 5-го іюня того же года Срезневскій опредѣленъ въ Петербургскій университетъ экстраординарнымъ профессоромъ по этой каѳедрѣ съ увольненіемъ изъ Харьковскаго университета.

Причину перехода въ здѣшній университетъ Срезневскій впослѣдствіи объяснялъ тѣми удобствами, которыя предлагаетъ наша сѣверная столица слависту. Богатыя общественныя книгохранилища, значительное число находящихся въ нихъ важныхъ церковно-славянскихъ рукописей, обширный кругъ занимающихся людей, болѣе скорыя сношенія съ заграничными учеными переманили его — какъ онъ самъ говорилъ — въ столицу. И дѣйствительно, эти доводы нельзя не признать основательными. Со времени отправленія своего за границу до перехода въ Петербургскій университетъ, кромѣ работъ чисто филологическихъ, онъ пре-

---

[1]) Планъ чтеній И. И. Срезневскаго въ С.-Петербургскомъ университетѣ былъ отчасти тотъ же, котораго онъ держался въ Харьковѣ. Изъ записки, составленной имъ (см. В. В. Григорьева, Императорскій С.-Петербургскій университетъ въ теченіе первыхъ пятидесяти лѣтъ его существованія, стр. 246—247), видно, что «начальный курсъ чтеній постоянно посвящаемъ былъ имъ энциклопедическому введенію, имѣющему цѣлію ознакомить слушателей съ Славянскимъ племенемъ, какъ частію кореннаго народонаселенія Новой Европы; съ его общими судьбами въ отношеніи политическомъ, религіозномъ, бытовомъ; съ характеристическими отличіями его нарѣчій; съ важнѣйшими явленіями народной его словесности и книжной литературы, а вмѣстѣ съ тѣмъ и съ главными пособіями для изученія славянства. Вслѣдъ за этимъ, вводнымъ, курсомъ, слѣдовали постоянно черезъ годъ два другіе: курсъ славянскихъ древностей и курсъ исторіи языка и литературы западныхъ Славянъ. Курсъ древностей состоялъ изъ разсмотрѣнія иностранныхъ и домашнихъ свидѣтельствъ, оставшихся о Славянахъ древняго времени, и изъ систематическаго изложенія быта, общественнаго устройства и религіи каждаго изъ Славянскихъ народовъ во времена, предшествовавшія утвержденію между ними христіанства. Курсъ исторіи языка и литературы заключалъ въ себѣ разсмотрѣніе измѣненій, которымъ подвергалось въ народномъ и письменномъ употребленіи каждое изъ главныхъ нарѣчій славянскихъ, и судебъ народной поэзіи и литературы у каждаго изъ главныхъ народовъ Славянскихъ. Заключительный, четвертый, курсъ посвящаемъ былъ древностямъ русскаго языка, съ подробнымъ объясненіемъ главнѣйшихъ его памятниковъ».

Digitized by Google

имущественно занимался изученіемъ народной живой рѣчи, поэзіи и быта Славянскихъ народовъ, и его изслѣдованія по этимъ предметамъ внесли не мало новыхъ взглядовъ, но тѣмъ не менѣе въ нихъ нельзя не признать нѣкоторой односторонности. Преувеличенное увлеченіе всѣмъ народнымъ, стремленіе найти въ немъ разгадку исторіи и уясненіе національнаго характера, отодвинуло, къ сожалѣнію, Срезневскаго отъ новѣйшей литературы даже до такой степени, что въ позднѣйшее время онъ не признавалъ ни таланта въ Гоголѣ, ни его значенія въ нашей литературѣ. Въ годъ перехода Срезневскаго на службу въ Петербургъ, который слѣдуетъ признать началомъ его кипучей и наиболѣе плодотворной дѣятельности, онъ былъ опредѣленъ цензоромъ С.-Петербургскаго цензурнаго комитета (13 сентября 1847 года), а за тѣмъ преподавателемъ въ главный педагогическій институтъ (30 октября 1847 г.), гдѣ была также учреждена каѳедра славянскихъ нарѣчій. Своими замѣчательными трудами онъ открылъ себѣ двери въ Академію Наукъ и 8 апрѣля 1849 года былъ утвержденъ въ званіи адъюнкта Отдѣленія русскаго языка и словесности. Цензоромъ Срезневскій оставался три года. При увольненіи отъ должности (20 сентября 1850 г.) предсѣдатель цензурнаго комитета М. Н. Мусинъ-Пушкинъ изъявилъ ему благодарность за полезную и благонамѣренную службу. Эта безпокойная, урочная и отвѣтственная должность, особенно въ то время, вовсе не соотвѣтствовала ни склонностямъ Срезневскаго, ни его ученымъ занятіямъ, подвергала его нѣсколько разъ непріятностямъ и даже однажды, въ 1849 году, грозила ему Высочайшимъ выговоромъ за пропускъ въ сочиненіи Е. П. Ковалевскаго «Путешествіе во внутреннюю Африку» нѣсколькихъ мѣстъ, признанныхъ по тогдашнимъ взглядамъ неудобными въ печати [1]). Отъ этого выговора избавилъ Измаила Ива-

[1]) Къ числу мѣстъ непозволительныхъ было отнесено слѣдующее. Ковалевскій, описывая пребываніе свое въ египетской крѣпости Джибель-Дулѣ и обычныя увеселенія тамошнихъ начальствъ, при которыхъ для забавы нерѣдко заставляютъ Негровъ драться до ожесточенія, или плясать съ желѣзными кан-

Digitized by Google

новича министръ народнаго просвѣщенія графъ Уваровъ, который засвидѣтельствовалъ предъ Государемъ, что Срезневскій, какъ по способностямъ, такъ и по благонамѣренному образу мыслей, принадлежитъ къ числу отличныхъ профессоровъ и цензоровъ и возложенную на него обязанность всегда исполнялъ съ полною добросовѣстностію.

Не смотря на многія и притомъ разнообразныя обязанности, на немъ лежавшія, требовавшія для добросовѣстнаго ихъ исполненія много времени, Срезневскій тѣмъ не менѣе, при удивительномъ трудолюбіи и сродной ему энергіи, въ періодъ времени съ 1847 по 1851 годъ, давалъ довольно часто отзывы о наиболѣе крупныхъ явленіяхъ науки, отличавшіеся, какъ и всѣ его труды, добросовѣстнымъ отношеніемъ къ предмету, и напечаталъ: вторымъ изданіемъ, впрочемъ почти безъ всякихъ измѣненій, докторскую диссертацію, подъ заглавіемъ: «Изслѣдованія о языческомъ богослуженіи древнихъ Славянъ»; довольно обширную статью: «Древнія письмена славянскія», въ которой собраны всѣ извѣстія о письменахъ у Славянъ языческихъ, разобрано черноризца Храбра сказаніе о письменахъ, текстъ котораго при этомъ изданъ съ варіантами и объясненіями, и сообщены историческія данныя о глаголицѣ, съ указаніемъ въ чемъ она сходна съ кириллицею, за которою слѣдуетъ, и чѣмъ отъ нея отличается, при чемъ ясно формулированнаго о глаголицѣ мнѣнія Срезневскій здѣсь не представилъ: взглядъ его на этотъ предметъ съ теченіемъ времени нѣсколько разъ мѣнялся; «Программу для преподаванія въ университетахъ славянской филологіи», отстранившую свою точностію и

далами на ногахъ и пр., приходитъ потомъ къ слѣдующему заключенію: «Каковы, однако, потѣхи! Какова жизнь! А сколько людей у насъ особенно, въ безконечной Россіи, людей, которые осуждены на подобную жизнь. Много, много нужно воли, силы характера, терпѣнія, чтобы выдержать эту пытку, продолжительную, чрезвычайно продолжительную, потому что каждый день нужно брать приступомъ, изжить его минута за минутой, часъ за часомъ, и каждая минута, каждый часъ дадутъ себя почувствовать, потому что здѣсь время не летитъ на крыльяхъ разсѣянія и удовольствія, а тянется медленно похоронною процессіей».

Digitized by Google

ясностью отъ славянскихъ каѳедръ грозу, которая готова была разразиться надъ ними въ 1848 г.; «О городищахъ въ земляхъ Славянскихъ, преимущественно западныхъ», — статью, представляющую результаты собранныхъ имъ данныхъ и наблюденій во время заграничнаго путешествія, и, наконецъ, одинъ изъ капитальныхъ для того времени своихъ трудовъ: «Мысли объ исторіи русскаго языка».

Позволяю нѣсколько болѣе остановиться на этомъ сочиненіи, къ которому покойный академикъ въ теченіе 30 лѣтъ, протекшихъ отъ его изданія, безъ всякаго сомнѣнія, дѣлалъ прибавленія, такъ какъ намѣревался, передѣлавъ и нѣсколько измѣнивъ, выпустить его въ свѣтъ вторымъ изданіемъ.

Отправляясь отъ того положенія, что, вопреки мнѣнію многихъ, существуетъ русская наука, какъ частная доля науки человѣческой, въ которой должны принимать участіе своими трудами русскіе ученые, и что устраненіе ихъ отъ этого равносильно отказу отъ самобытности, Срезневскій весьма справедливо утверждаетъ, что главная задача народной науки — изслѣдовать свой народъ, его прошедшее и настоящее, его силы физическія и нравственныя, его значеніе и назначеніе. Въ этихъ предѣлахъ русская наука является — по словамъ покойнаго академика — исповѣдью разума народа передъ самимъ собою и передъ цѣлымъ свѣтомъ, и въ ней изслѣдованіе о родномъ языкѣ необходимо должно занять почетное мѣсто, такъ какъ исторія языка находится въ тѣсной связи съ исторіею народа и наоборотъ. Къ своему изслѣдованію Срезневскій приложилъ сравнительно-историческій методъ, при пособіи котораго опредѣлилъ два періода развитія вообще языка: періодъ развитія формъ, иногда чрезвычайно долго продолжающійся, и періодъ превращеній, начинающійся съ того времени, когда языкъ отдѣляется отъ сопле-менныхъ ему нарѣчій и когда прежняя стройность формъ, вслѣдствіе различныхъ обстоятельствъ, подвергается ослабленіямъ, измѣненіямъ и нововведеніямъ. Каждый языкъ, обыкновенно, проходитъ черезъ эти двѣ стадіи, особенно если народъ, имъ говорящій, отдѣлился отъ своего племени, началъ свою отдѣльную

Digitized by Google

жизнь. Точно такъ и русскій языкъ прошелъ по этому пути, и потому въ его исторіи на первомъ мѣстѣ стоитъ рѣшеніе вопроса: «Что былъ языкъ русскій въ то время, когда онъ только что отдѣлился, прежде какъ мѣстная доля языка, общаго всѣмъ Славянамъ, отъ языковъ другихъ племенъ индо-европейскихъ, а потомъ какъ одно изъ нарѣчій славянскихъ отъ другихъ нарѣчій своего племени? Что былъ онъ по своему строю и составу, то есть въ какой порѣ развитія былъ по своимъ формамъ и что выражалъ своими словами, какъ символами понятій и нравовъ, быта и обычаевъ народа»? Срезневскій — мы пользуемся здѣсь собственными его словами — рѣшаетъ этотъ вопросъ слѣдующимъ образомъ: «Языкъ русскій въ то время, когда онъ уже отдѣлился отъ другихъ славянскихъ нарѣчій, сдѣлавшись исключительно достояніемъ русскаго народа, въ отношеніи къ своему строю былъ при исходѣ развитія своихъ первобытныхъ формъ, уже начавъ періодъ ихъ превращеній. Это выражалось и въ правильной системѣ звуковъ, и въ богатомъ разнообразіи формъ словообразованія и словоизмѣненія, и въ опредѣленномъ различіи формъ словосочетанія. По своему составу онъ былъ уже богатъ какъ языкъ народа осѣдлаго, земледѣльческаго и до нѣкоторой степени промышленнаго, народа съ развитыми понятіями о бытѣ семейномъ и общинномъ, приготовленнаго къ соединенію въ одно цѣлое, народа съ разнообразными понятіями о природѣ и человѣкѣ и съ вѣрованіями, хотя и закрытыми пеленой суевѣрій, но оживленными мыслью о единомъ Богѣ и безсмертіи духа».

Въ IX вѣкѣ, къ которому относится переводъ Священнаго Писанія Кирилломъ и Меѳодіемъ, всѣ славянскія нарѣчія мало между собою различествовали; по этому и открытіе свойствъ древняго русскаго языка и его древняго строя возможно на основаніи внимательнаго изученія письменныхъ памятниковъ X — XIV вв. и даже болѣе позднихъ. Въ нихъ легко отдѣлить элементъ чисто русскій отъ старославянскаго, все то, что не могло принадлежать языку русскому, и когда будетъ совершено это отдѣленіе, тогда обнаружится, что этотъ русскій языкъ X—XIV в., какъ и про-

Digitized by Google

чія славянскія нарѣчія этого времени, находился въ состояніи переходномъ. Если древнія формы отличены отъ новыхъ и поняты общія качества языка, оставшіяся въ немъ неизмѣнными, то и общіе выводы о древнемъ языкѣ не могутъ подлежать сомнѣнію. Такимъ путемъ можно дойти до уразумѣнія русскаго языка не только въ древнѣйшемъ, первобытномъ его видѣ, но и въ каждомъ изъ двухъ періодовъ, которые онъ пережилъ. Всѣ эти положенія Срезневскій развилъ и подкрѣпилъ доказательствами и филологическими соображеніями, особенно все то, что касалось главныхъ чертъ древняго русскаго языка.

Затѣмъ другимъ, не менѣе важнымъ, вопросомъ въ исторіи русскаго языка является: «Какъ нашъ языкъ русскій измѣнялся съ тѣхъ поръ, какъ народъ русскій занялъ свое отдѣльное мѣсто между народами Европы? Какимъ путемъ достигъ своего нынѣшняго положенія подъ вліяніемъ своебытной дѣятельности духа русскаго народа и подъ вліяніемъ обстоятельствъ внѣшнихъ?»

Рѣшеніе этого вопроса преимущественно обратило на себя вниманіе автора. Сказавъ нѣсколько словъ о постепенномъ измѣненіи границъ русскаго языка и о необходимости разсматривать въ исторіи его отдѣльно языкъ народа и языкъ книжный, онъ сообщилъ за тѣмъ свѣдѣнія объ образованіи нарѣчій великорусскаго и малорусскаго, съ ихъ мѣстными измѣненіями, и о судьбѣ каждаго изъ нихъ, при чемъ представилъ картину общаго хода измѣненій народнаго русскаго языка на пути превращеній сравнительно съ ходомъ измѣненій другихъ славянскихъ нарѣчій; а эти измѣненія, подъ вліяніемъ мѣстныхъ и временныхъ обстоятельствъ, совершались въ системѣ звуковъ гласныхъ и согласныхъ, въ формахъ словообразованія, словоизмѣненія и словосочиненія. Въ этой части труда, сухой съ перваго взгляда, сосредоточено такое богатство фактовъ и наблюденій, такое знаніе славянскихъ языковъ, что оно невольно изумляетъ читателя. Что касается исторіи русскаго книжнаго языка, то покойный академикъ усматривалъ въ его послѣдовательныхъ судьбахъ два періода: періодъ отдѣленія отъ языка народнаго и періодъ сближенія съ нимъ.

Digitized by Google

До XIII вѣка русскій языкъ въ народѣ и книгахъ былъ одинъ и тотъ же, но съ того времени, когда народный русскій языкъ началъ удаляться отъ древнихъ формъ, а книжный языкъ ихъ удерживать, допуская, впрочемъ, измѣненія въ нихъ при переводахъ съ греческаго языка и въ сочиненіяхъ, писанныхъ Греками, явились уклоненія, сначала касавшіяся слога, потомъ нѣкоторыхъ правилъ словосочетанія, а наконецъ произошло отдѣленіе одного отъ другаго. Въ XIV вѣкѣ языкъ свѣтскихъ грамотъ и лѣтописей, въ которыхъ господствовалъ элементъ народный, уже примѣтно отдалился отъ языка сочиненій духовныхъ. Въ памятникахъ XV—XVI вѣка отличія народной рѣчи отъ книжной уже до того рѣзки, что безъ труда ихъ можно отдѣлить. Съ XVII-го вѣка начинается обратное движеніе—сближеніе книжнаго языка съ языкомъ народнымъ, другими словами, проникновеніе въ книжный языкъ элементовъ живаго народнаго языка, которые получали право гражданства медленно и не безъ борьбы. Новый періодъ исторіи книжнаго русскаго языка, представляя рядъ побѣдъ народной рѣчи надъ тѣмъ, что уже отжило свой вѣкъ, еще далеко не завершилъ своего цикла.

Періоды, достаточно вѣрно опредѣленные Срезневскимъ въ исторіи русскаго языка, повторяются и въ исторіи словесности, такъ какъ нельзя отрицать близкой связи исторіи языка съ исторіей литературы.

«Періоду образованія народнаго языка русскаго» — говоритъ нашъ сочленъ — «въ его древнемъ, первоначальномъ видѣ соотвѣтствуетъ періодъ первоначальнаго образованія народной словесности; періоду отдѣленія книжнаго языка отъ народнаго соотвѣтствуетъ періодъ отдѣленія книжной литературы отъ народной словесности, а періоду возвратнаго сближенія книжнаго языка съ народнымъ— періодъ сближенія книжной литературы съ народною словесностью».

Если съ нѣкоторыми положеніями покойнаго академика, высказанными въ этомъ сочиненіи, нельзя вполнѣ согласиться, если нѣкоторыя изъ нихъ уже требуютъ значительныхъ измѣненій, то

Digitized by Google

тѣмъ не менѣе каждый признаетъ, что его трудомъ, которому предшествовало только сочиненіе Каткова «Объ элементахъ и формахъ славяно-русскаго языка», указанъ новый путь для занимающихся исторіею отечественнаго языка, что имъ положено начало его сравнительно-исторической грамматики, которая изъ обломковъ древняго языка нашихъ предковъ, сохраняющихся въ устной рѣчи и въ письменныхъ памятникахъ, слѣдя за послѣдовательнымъ развитіемъ его строя и происходившихъ въ немъ измѣненій, быть можетъ, возсоздастъ намъ его когда либо въ органической полнотѣ.

Избранный въ члены Императорскихъ обществъ: Русскаго Географическаго (1847) и Русскаго Археологическаго (1850), Срезневскій не только въ продолженіе многихъ лѣтъ оставался ревностнымъ вкладчикомъ въ ихъ изданія, но и нѣкоторое время былъ въ нихъ руководителемъ въ качествѣ управляющаго въ первомъ изъ этихъ обществъ отдѣленіемъ этнографіи, а во второмъ отдѣленіемъ русской археологіи, удѣляя на это остатокъ своего досуга отъ многочисленныхъ и разнообразныхъ должностей, имъ на себя принимаемыхъ. Такъ, онъ исполнялъ обязанности члена экзаменаціоннаго комитета, состоявшаго при университетѣ (1849 — 50), члена комитета правленія Академіи Наукъ (съ 1 сентября 1851 по 6 сентября 1857), инспектора частныхъ пансіоновъ и школъ въ С.-Петербургѣ (съ 5 сентября 1851 по 10 іюля 1857) и члена ученаго комитета главнаго правленія училищъ (съ 28 іюля 1856 по 7 октября 1859 г.).

Въ повременныхъ изданіяхъ Географическаго общества Срезневскій помѣстилъ, начиная съ 1849 года по 1856-й[1]), слѣдующія болѣе выдающіяся статьи: Замѣчанія о матеріалахъ для географіи русскаго языка, собранныхъ въ обществѣ и давшихъ ему поводъ сообщить краткій очеркъ того, что было до сихъ поръ сдѣлано у насъ по этому предмету и начертить планъ какъ

[1]) Черезъ десять лѣтъ, въ 1866 году, онъ помѣстилъ въ Извѣстіяхъ Географическаго общества «Замѣчанія къ отзыву этнографа Клемма о Лужичанахъ (Вендахъ) саксонскихъ».

Digitized by Google

слѣдуетъ составить полную географію русскаго языка, въ которой были бы съ точностію опредѣлены границы и пространство его нарѣчій и говоровъ, а также и характеристика ихъ; Русь Угорская; Слѣды древняго знакомства Русскихъ съ Южной Азіей, въ которой объяснено сказаніе Ибн-Кхордадбега († 912) о торговлѣ Русскихъ Славянъ съ Арабами въ IX вѣкѣ; Юго-западные Славяне, составляющая какъ бы объяснительный текстъ къ подробной этнографической картѣ земель, занимаемыхъ юго-западными Славянами, представляющими, по словамъ Срезневскаго, «не одинъ нераздѣльный народъ, а народную массу, разбитую на нѣсколько осколковъ столько же однородныхъ, сколько и заглушающихъ въ себѣ чувство однородности подъ пепломъ давности и наносности внѣшнихъ обстоятельствъ», и Воспоминаніе о Н. И. Надеждинѣ, дружескія отношенія къ которому нисколько не повліяли на правильную оцѣнку какъ его дѣятельности главнымъ образомъ въ средѣ Географическаго общества, такъ и напечатанныхъ имъ историко-географическихъ и историко-этнографическихъ изслѣдованій. Въ Запискахъ и Извѣстіяхъ Археологическаго общества, начиная съ 1851 по 1872 годъ, кромѣ многихъ мелкихъ статей, онъ напечаталъ: Збручскій истуканъ краковскаго музея, который былъ принимаемъ нѣкоторыми за русское изображеніе Святовида и въ которомъ покойный академикъ не находилъ ничего особенно славянскаго и потому колебался причислить его къ числу славянскихъ древностей; Чтеніе въ память П. С. Савельева; Древніе глаголическіе памятники — довольно подробное ихъ описаніе, съ указаніемъ особенностей языка и обширными выписками изъ нихъ, переписанными и кириллицею; Древній византійскій ковчежецъ — обстоятельное описаніе драгоцѣннаго остатка древности, хранящагося въ ризницѣ Московскаго Успенскаго собора, сдѣланнаго при императорѣ Константинѣ Дукѣ до 1061 года и служившаго дарохранительницею. По порученію Археологическаго общества Измаилъ Ивановичъ издалъ Сказанія о святыхъ Борисѣ и Глѣбѣ, по списку, находящемуся въ такъ называемомъ Силь-

Digitized by Google

вестровскомъ сборникѣ XIV вѣка. Сличеніе этого текста съ текстомъ сказаній, находящимся въ 24 рукописяхъ, отъ XII до XVII вѣка включительно, дало возможность очистить его отъ ошибокъ писца. Кромѣ общаго палеографическаго обозрѣнія сборника, Срезневскій описалъ также и всѣ статьи, въ немъ заключающіяся. Каждое изъ приведенныхъ сочиненій и изданій имѣло свое достоинство и для своего времени представляло много новыхъ данныхъ. Изъ дѣятельности покойнаго академика въ кругу Археологическаго общества слѣдуетъ еще упомянуть о двухъ его командировкахъ, исполненныхъ по порученію общества въ 1867 году: на международный археологическій съѣздъ въ Антверпенъ, а за тѣмъ въ Кіевъ по случаю изданія рисунковъ съ фресокъ и мозаикъ Софійскаго собора.

Почти одновременно съ поступленіемъ въ члены ученыхъ обществъ, Срезневскій 1 ноября 1851 года былъ избранъ въ экстраординарные академики, по прошествіи трехъ лѣтъ (4 ноября 1854) — въ ординарные, а черезъ нѣсколько мѣсяцевъ послѣ этого избранія послѣдовало и утвержденіе его ординарнымъ профессоромъ университета (13 апрѣля 1855 г.).

Чтобы болѣе положительно опредѣлить значеніе академической дѣятельности Срезневскаго, безспорно, въ высшей степени и любопытной и плодотворной, и сохранить цѣльность производимаго ею впечатлѣнія, мы, прежде чѣмъ перейти къ ея очерку, рѣшились сказать нѣсколько словъ о всѣхъ статьяхъ, напечатанныхъ имъ разновременно въ сборникахъ и повременныхъ изданіяхъ. Какъ эти статьи, такъ и всѣ изслѣдованія, помѣщавшіяся въ изданіяхъ Академіи Наукъ, почти исключительно имѣли предметомъ обнародованіе и объясненіе памятниковъ древней славянской и русской письменности и рѣшеніе разныхъ археологическихъ вопросовъ. Статьи археологическаго содержанія покойный академикъ помѣщалъ, кромѣ Извѣстій Археологическаго общества, еще въ Христіанскихъ Древностяхъ, выходившихъ подъ редакціею В. А. Прохорова. Здѣсь, въ теченіе 1862—64 годовъ, были напечатаны Срезневскимъ: Парижскій списокъ

Digitized by Google

словъ св. Григорія Назіанзина; Менологій императора Василія; Древній русскій календарь по мѣсячнымъ Минеямъ XI—XIII вѣка; Древнія изображенія св. князей Бориса и Глѣба — сколько ихъ доселѣ извѣстно, начиная съ XII вѣка, съ присоединеніемъ къ описанію изображеній любопытныхъ замѣчаній о княжескихъ одеждахъ и уборахъ; Древнія русскія книги — небольшой, доступно изложенный очеркъ о русской палеографіи, въ которомъ сообщены свѣдѣнія о матеріалѣ, употреблявшемся для рукописей, о способѣ ихъ написанія, о составѣ чернилъ, о почеркахъ, о тайнописи, о писцахъ и рисовальщикахъ, наконецъ, о слѣдахъ въ рукописяхъ древняго русскаго языка въ употребленіи звуковъ и грамматическихъ формъ; Древніе памятники письма и языка юго-западныхъ славянъ IX—XII вв. Всѣ эти статьи, особенно послѣдняя, заключавшая свѣдѣнія о памятникахъ дотолѣ неизвѣстныхъ, были замѣчены изслѣдователями. Въ Архивѣ историко-юридическихъ свѣдѣній, относящихся до Россіи, Срезневскій помѣстилъ очень любопытный и замѣчательный этюдъ, подъ заглавіемъ: Роженицы у Славянъ и другихъ языческихъ народовъ. Въ Русской Бесѣдѣ онъ напечаталъ разборъ церковно-славянскаго словаря Востокова, гдѣ привелъ изъ рукописей нѣкоторыя слова, его дополняющія. На страницахъ Журнала Министерства Народнаго Просвѣщенія явились: Обзоръ матеріаловъ для изученія славяно-русской палеографіи — статья, составляющая введеніе къ его курсу палеографіи; О русскомъ правописаніи; О научныхъ упражненіяхъ студентовъ; Работы по древнимъ памятникамъ языка и словесности. Въ Русскомъ Филологическомъ Вѣстникѣ, издаваемомъ въ Варшавѣ, Срезневскій помѣстилъ статью: Былина о судѣ Любуши, въ которой отступилъ нѣсколько отъ прежде заявленнаго имъ мнѣнія о древности этого памятника и уже относилъ его къ XI—XII вѣку. Въ Братскую Помочь онъ далъ біографическій очеркъ Вука Стефановича Караджича, нѣсколько измѣненный и дополненный сравнительно съ прежде напечатаннымъ. Въ «Древности»—повременное изданіе Московскаго Археологическаго обще-

Digitized by Google

ства—онъ сообщилъ небольшую, но любопытную статью: Древнія изображенія великаго князя Владиміра и великой княгини Ольги. Въ «Сборникѣ государственныхъ знаній» въ статьѣ: «Свѣдѣнія о современной Сербіи» онъ познакомилъ съ книгою Милечевича «Кнежевина Србија», которая принадлежитъ къ весьма замѣчательнымъ явленіямъ въ сербской литературѣ и представляетъ обширное, полное и подробное описаніе Сербской земли и Сербскаго народа въ географическомъ, археологическомъ, историческомъ, этнографическомъ, статистическомъ и культурномъ отношеніяхъ.

Принимая живое участіе въ бывшихъ у насъ доселѣ археологическихъ съѣздахъ, онъ помѣстилъ въ Трудахъ первыхъ трехъ нѣсколько не безъинтересныхъ статей. Сверхъ того разныя мелкія статьи были имъ помѣщены въ Сѣверной Пчелѣ, въ С.-Петербургскихъ Вѣдомостяхъ и въ Русской Старинѣ.

Статьи, печатавшіяся въ Часописѣ чешскаго музея, Данницѣ, Годишьякѣ, въ Centralblatt für slavische Literatur und Bibliographie, въ Starine, въ Arkiv za povjestnicu Jugoslavensku, въ Archiv für slavische Philologie и др., большею частью, или сокращенія или переводы явившихся прежде на русскомъ языкѣ.

Немедленно по вступленіи своемъ въ Императорскую Академію Наукъ, Срезневскій принялъ участіе въ издаваемыхъ ею Опытѣ обще-сравнительной грамматики русскаго языка и Опытѣ областнаго великорусскаго языка—въ первомъ трудѣ совѣтами, устранившими изъ него недостатки и ошибки, а во второмъ—разборомъ пригодности доставленнаго матеріала, при чемъ имъ самимъ значительно дополнены собранія словъ по Иркутской губерніи. Это участіе, болѣе существенное, чѣмъ оно могло бы показаться съ перваго взгляда, было удостоено Высочайшаго благоволенія (3 апрѣля 1852 г.) Съ окончаніемъ этихъ трудовъ, по мысли и предложенію покойнаго академика, начаты были при Отдѣленіи подъ его редакціею: нѣчто въ родѣ повременнаго изданія, подъ заглавіемъ: Извѣстія Императорской Академіи Наукъ по Отдѣленію русскаго языка и словесности, и сбор-

Digitized by Google

никъ озаглавленный: Ученыя Записки 2-го Отдѣленія Императорской Академіи Наукъ. Извѣстія продолжались съ 1852 по 1863 годъ (ихъ вышло десять томовъ), а Ученыя Записки съ 1854 по 1863 годъ (ихъ вышло семь книгъ). Не смотря на спеціальность содержанія Извѣстій, они обратили на себя вниманіе и были очень распространены, такъ что въ настоящее время нѣкоторые ихъ томы стали большою рѣдкостію. Это объясняется какъ интересомъ и разнообразіемъ ихъ содержанія, такъ и обиліемъ приложеній, заключавшихъ въ себѣ: Памятники и образцы народнаго языка и словесности, Выборъ изъ произведеній современныхъ писателей и Матеріалы для словаря сравнительнаго и объяснительнаго. Въ Извѣстіяхъ принимали участіе, кромѣ членовъ Отдѣленія, его корреспонденты и посторонніе ученые, однимъ словомъ почти всѣ наличныя силы того времени по славянской филологіи и исторіи отечественной словесности, силы, которыя редакторъ умѣлъ сплотить и вызвать къ дѣятельности. Посредствомъ Извѣстій было пущено въ оборотъ много здравыхъ мыслей по славяно-русской филологіи, для которой они преимущественно служили органомъ, было сообщено много неизвѣстныхъ дотолѣ памятниковъ письменности, было предложено много догадокъ, которыя послѣдующими изысканіми оправданы и признаны дѣйствительными фактами. Въ этомъ заключается значеніе изданія и заслуга редактора. И до сихъ поръ Извѣстія не потеряли своей ученой цѣны, не смотря на то, что со времени ихъ прекращенія наука сдѣлала огромные успѣхи.

Въ Извѣстіяхъ живымъ отдѣломъ былъ отдѣлъ библіографіи, который почти весь принадлежалъ перу покойнаго академика. Въ немъ помѣщались отзывы, правда, краткіе, но всегда на столько достаточные, чтобы получить понятіе о содержаніи сочиненія или изданія, вышедшаго какъ у насъ, такъ и за-границею по части историко-филологической литературы. Благодаря этому отдѣлу, началось у насъ болѣе близкое знакомство съ учеными трудами южныхъ и западныхъ Славянъ, и ему въ извѣстной мѣрѣ мы обязаны распространеніемъ въ обществѣ положительныхъ свѣ-

Digitized by Google

дѣній объ исторіи и литературѣ нашихъ соплеменниковъ. Всего въ 10 томахъ Извѣстій было разсмотрѣно около 600 сочиненій, самаго разнообразнаго содержанія. Нѣсколько капитальныхъ изслѣдованій самого Срезневскаго было также помѣщено въ Извѣстіяхъ. Таковы: О глаголитской письменности, въ которомъ академикъ старался подтвердить свое положеніе, что глаголица изобрѣтена въ Болгаріи или близъ ея какимъ нибудь сектаторомъ, противившимся ученію Кирилла; О договорахъ князя Олега съ Греками, гдѣ представлено нѣсколько замѣчаній о договорной грамотѣ 907 года, какъ древнѣйшемъ памятникѣ русскаго языка; Изслѣдованія о лѣтописяхъ Новгородскихъ, въ которыхъ академикъ, устранивъ изъ числа несомнѣнныхъ лѣтописцевъ попа Іоанна и пономаря Тимоѳея, высказалъ мысль, что лѣтописцевъ было много, что они жили одинъ вслѣдъ за другимъ или даже и въ одно время, одни въ X—XI вѣкѣ, другіе въ XII, XIII и т. д., и что въ новгородскихъ лѣтонисяхъ замѣтно разнообразіе составныхъ частей, что до нѣкоторой степени доказываетъ и разность ихъ языка; Древнія жизнеописанія русскихъ князей X—XI в., именно великаго князя Владиміра и князей Бориса и Глѣба; Памятники X-го вѣка до Владиміра Святаго,—статья, въ которой академикъ старался доказать существованіе у насъ до X вѣка лѣтописей и лѣтописцевъ; Договоры съ Греками—весьма любопытное изслѣдованіе, представляющее разборъ языка договоровъ со стороны этнографической въ отношеніи къ словамъ и выраженіямъ, которыми обрисовывается мысль и бытъ народа. Относительно языка договоровъ съ Греками покойный сочленъ пришелъ къ заключенію, что онъ есть смѣсь русскаго, старославянскаго и греческаго; что русскій элементъ языка договоровъ не есть исключительно славянскій, и что изъ терминовъ, употребленныхъ въ договорахъ, можно считать русскими только тѣ, которые встрѣчаются въ другихъ русскихъ памятникахъ или являются общеславянскими; Древнѣйшія договорныя грамоты Новгорода съ Нѣмцами 1199 и 1263 гг.; Задонщина великаго князя господина Дмитрія Ивановича и брата его Володимера и нѣсколько

Digitized by Google

дополнительныхъ замѣчаній къ этому произведенію, которое не есть историческая повѣсть или сказаніе, а поэма въ прозѣ, похожая болѣе на былину, чѣмъ на книжный разсказъ; Слѣды глаголицы въ памятникахъ X-го вѣка,—найденные въ спискахъ договорныхъ грамотъ Игоревой и Святославовой и дающіе поводъ заключать, что славянскіе переводы этихъ двухъ грамотъ были писаны кириллицею и глаголицею; Русское населеніе степей и южнаго поморья въ XI—XIV вв.,—статья, въ которой покойный академикъ высказалъ догадку, что въ нынѣшнемъ населеніи южной Россіи лежатъ слѣды довольно древнихъ элементовъ славяно-русскихъ разныхъ вѣковъ, смѣшанныхъ съ тюркскими; Грамота великаго князя Мстислава и Всеволода Новгородскому Юрьеву монастырю 1130 года, съ приложеніемъ двухъ другихъ грамотъ князя Всеволода и извѣстій о Юрьевскомъ Евангеліи 1120—1128 гг.,—прекрасно и отчетливо написанное изслѣдованіе; Нѣсколько замѣчаній объ эпическомъ размѣрѣ славянскихъ народныхъ пѣсенъ, которыми Срезневскій подтвердилъ прежде высказанную имъ мысль, что десятисложный двустопный стихъ, гдѣ въ первой стопѣ четыре слога, а во второй шесть (или и на оборотъ), должно считать исконнымъ достояніемъ всѣхъ Славянъ, а не одной сербской народной поэзіи; Воспоминаніе о В. В. Ганкѣ—тепло написанная біографія этого чешскаго дѣятеля, много потрудившагося надъ собираніемъ и изданіемъ древнихъ памятниковъ устной и письменной литературы своей родины и сердечно расположеннаго къ Россіи и Русскимъ; Древніе памятники русскаго письма и языка, общее повременное обозрѣніе, требовавшее, не смотря на механическіе, такъ сказать, пріемы, много и ученой работы, скрывающейся отъ посторонняго глаза. Оно вышло потомъ отдѣльнымъ изданіемъ и составляетъ настольную книгу для справокъ у каждаго, занимающагося исторіею русской литературы, исторіею отечественнаго языка и славяно-русскою палеографіею, такъ какъ это изданіе было снабжено многими выписками изъ рукописей и превосходно исполненными снимками съ нѣкоторыхъ изъ нихъ. Здѣсь же въ Извѣстіяхъ Срезневскій

Digitized by Google

помѣстилъ нѣсколько дополненій къ церковно-славянскому Словарю Востокова.

Въ Ученыхъ Запискахъ Срезневскій напечаталъ два обширныя изслѣдованія, до сихъ поръ остающіяся въ нашей литературѣ единственными: «Повѣсть о Царьградѣ» и «Хоженіе за три моря Аѳанасія Никитина». Повѣсть о Царьградѣ, состоящую изъ двухъ отдѣльныхъ сказаній: одного объ основаніи Цареграда, а другаго о взятіи его Турками въ 1453 году, покойный академикъ сличилъ съ византійскими, западно-латинскими и нѣкоторыми восточными памятниками, повѣствующими объ этомъ важномъ событіи и ему современными, а въ примѣчаніяхъ сообщилъ нѣсколько матеріаловъ для оцѣнки и объясненія Повѣсти въ историческомъ и филологическомъ отношеніяхъ. Хожденіе или Записки Аѳанасія Никитина о его странствіяхъ по Персіи и Индіи въ 1466—72 гг. представляетъ памятникъ въ своемъ родѣ единственный. Эти записки—одно изъ древнѣйшихъ путешествій, совершенныхъ Европейцами въ Индію, — имѣютъ обще-европейское значеніе. При пересказѣ содержанія путешествія Никитина, Срезневскій пользовался для объясненія его текста сказаніями нѣкоторыхъ современниковъ и сверхъ того, въ видѣ введенія въ свой трудъ, предпослалъ ему очеркъ знаній Русскимъ народомъ странъ и городовъ Закавказскаго и Закаспійскаго востока и обзоръ записокъ о востокѣ италіанскихъ и испанскихъ путешественниковъ XV вѣка. Съ прекращеніемъ изданій, выходившихъ подъ редакціею покойнаго академика, онъ свою дѣятельность, нисколько впрочемъ не уменьшившуюся, перенесъ въ Записки Академіи Наукъ и въ Сборникъ Отдѣленія, который замѣнилъ его прежнія повременныя изданія; но съ этого времени дѣятельность Срезневскаго приняла нѣсколько иной характеръ. Изученіе живой народной рѣчи и ея памятниковъ, занятія надъ рѣшеніемъ историческихъ и историко - литературныхъ вопросовъ отошли на самый задній планъ; выступили напередъ памятники древней славяно-русской письменности, подробное описаніе ихъ и изслѣдованіе по языку и содержанію, тщательное изданіе

Digitized by Google

ихъ по подлиннымъ рукописямъ и, вслѣдствіе того, самое внимательное изученіе палеографіи. Сверхъ того, съ этого времени становится замѣтнымъ устраненіе Срезневскимъ изъ своихъ изслѣдованій всякихъ предположеній, крайняя осторожность въ выводахъ и обобщеніяхъ фактовъ, строгая осмотрительность. Причину этого объяснить трудно; быть можетъ, она кроется въ свойствахъ личнаго характера покойнаго, скорѣе же въ новомъ направленіи занятій. Къ этому послѣднему періоду дѣятельности Срезневскаго относятся тѣ ученые его труды, которые на долго сохранятъ за собою почетное мѣсто въ лѣтописяхъ науки. Къ числу такихъ, по единогласному отзыву ученыхъ, принадлежатъ, какъ по числу изслѣдованныхъ памятниковъ, такъ по тщательности и обстоятельности изслѣдованія: «Свѣдѣнія и замѣтки о малоизвѣстныхъ и неизвѣстныхъ памятникахъ» и «Древніе славянскіе памятники юсоваго письма». Оба эти изданія дали огромный запасъ провѣренныхъ фактовъ и важныхъ наблюденій по исторіи языка.

Въ «Свѣдѣніяхъ» помѣщено болѣе или менѣе подробное описаніе 90 письменныхъ и вещественныхъ памятниковъ, начиная съ IX в., изъ которыхъ многіе открыты самимъ академикомъ. Простое перечисленіе этихъ памятниковъ могло бы показать какое богатство сосредоточено въ Свѣдѣніяхъ и сколько новыхъ и любопытныхъ матеріаловъ они представляютъ. Часть рукописей, преимущественно сохранившихся въ небольшихъ отрывкахъ, воспроизведена въ Свѣдѣніяхъ вполнѣ, а изъ другихъ сдѣланы довольно подробныя извлеченія. Каждое описаніе само по себѣ любопытно и для филолога и для палеографа; въ каждомъ встрѣчаются многочисленныя замѣтки, касающіяся языка рукописи; но нѣкоторыя изъ этихъ описаній отличаются особенною полнотой указаній и собранныхъ данныхъ, какъ напримѣръ: Глаголическій списокъ поученій Ефрема Сирина; Книга его поученій до 1288 года; Запись при книгѣ его поученій 1377 года и Списки древняго перевода поученій Ефрема Сирина; Златоструй XII вѣка; Служба св. Константину Философу по восьми древнимъ спискамъ;

Digitized by Google

Древнее житіе Алексѣя человѣка Божія сравнительно съ духовнымъ стихомъ объ Алексѣѣ Божіемъ человѣкѣ; Псалтырь безъ толкованій русскаго письма XI в.; Греческая Иверская Кормчая IX—X вѣка, съ собраніями каноновъ и законовъ Іоанна Схоластика; Кормчая книга сербскаго письма 1262 года; Пандекты Никона Черногорца; Сказаніе о Софійскомъ храмѣ Цареграда въ XII в., оказавшееся произведеніемъ новгородскаго архіепископа Антонія, изъ Копенгагенскаго сборника стараго русскаго письма; Болгарскія грамоты и другія записи; Патерикъ Синайскій; Житіе Андрея юродиваго и пр. Къ Свѣдѣніямъ, для удобства пользованія ими, присоединены указатель словъ и указатель употребленія буквъ и звуковъ.

Изданная Срезневскимъ книга подъ заглавіемъ «Древніе славянскіе памятники юсоваго письма съ описаніемъ ихъ и съ замѣчаніями объ особенностяхъ ихъ правописанія и языка» представляетъ драгоцѣнный сборникъ такихъ письменныхъ памятниковъ отъ XI-го до XIV вѣка, которые отличаются отъ другихъ памятниковъ того же времени послѣдовательнымъ употребленіемъ юсовыхъ гласныхъ. Ближайшее разсмотрѣніе рукописей этого разряда привело покойнаго академика къ тому вѣроятному заключенію, что, какъ у Славянъ, сохранившихъ въ употребленіи носовыя гласныя, такъ у Русскихъ и Сербовъ, утратившихъ эти гласныя, языкъ въ рукописяхъ самаго отдаленнаго времени былъ не чистый славянскій, а смѣшанный съ особенностями народнаго говора—и даже не одного, а нѣсколькихъ различныхъ. Обзоръ памятниковъ юго-западнаго юсоваго письма и общія о нихъ замѣчанія предпосланы тексту изданныхъ памятниковъ, изъ которыхъ наиболѣе любопытны и важны: Саввина книга евангельскихъ чтеній XI вѣка, Охридская рукопись евангельскихъ чтеній и Слѣпченская книга евангельскихъ чтеній XII в. Кромѣ указателя употребленія буквъ и звуковъ, къ книгѣ присоединенъ еще указатель календарный, или, точнѣе, мѣсяцесловъ святыхъ, упоминаемыхъ въ напечатанныхъ текстахъ.

Digitized by Google

Большая часть письменныхъ памятниковъ, помѣщенныхъ и описанныхъ въ этихъ двухъ сборникахъ, была найдена или подробно изучена покойнымъ сочленомъ во время его многократныхъ путешествій какъ по разнымъ мѣстностямъ Россіи, такъ и по Западной Европѣ[1]). Эти путешествія дали ему возможность сблизиться со многими учеными, войти съ ними въ общеніе, а главное—собрать богатые матеріалы для славяно-русской палеографіи. Въ теченіе многихъ лѣтъ Срезневскій съ особенною любовью занимался этимъ трудомъ; онъ былъ предметомъ его университетскихъ лекцій и, отданный теперь въ печать, безъ всякаго сомнѣнія, займетъ въ наукѣ видное мѣсто, такъ какъ ему у насъ предшествовало лишь нѣсколько довольно слабыхъ попытокъ.

Со времени вступленія своего въ Академію Наукъ Срезневскій былъ постоянно избираемъ въ члены коммиссій для разсмотрѣнія сочиненій, представлявшихся къ соисканію Демидовскихъ и Уваровскихъ наградъ, и для присужденія Ломоносовской преміи. Какъ члену этихъ коммиссій, ему нерѣдко были поручаемы для разсмотрѣнія сочиненія, и иногда по нѣскольку разомъ, и въ каждомъ своемъ отзывѣ о нихъ, даже самомъ краткомъ, онъ всегда умѣлъ указать на тѣ стороны предмета, на которыя авторомъ не было обращено вниманія, привести новыя данныя изъ своего богатаго запаса знаній, указать въ немногихъ словахъ мѣсто, которое займетъ сочиненіе въ наукѣ. Многіе изъ этихъ разборовъ представляютъ цѣлыя изслѣдованія, дополняющія въ значительной степени самыя сочиненія, на которыя они написаны. Къ числу такихъ принадлежатъ, напримѣръ, разборы сочиненій: П. И. Савваитова, «Описаніе старинныхъ царскихъ утварей, одеждъ, разныхъ доспѣховъ и конскаго при-

[1]) Онъ посѣтилъ съ ученою цѣлью Москву, Троицкую лавру, Ярославль, Вологду, Кострому, Нижній Новгородъ, Казань, Рязань, Кіевъ и Вильну. За границею онъ былъ въ Германіи, Австріи, Италіи, Франціи, Испаніи, Англіи и Даніи Всѣ эти поѣздки были совершены покойнымъ академикомъ съ 1856 года, а именно въ 1856, 58, 60, 65—67, 69, 70, 73—75, 77 и 79 годахъ.

Digitized by Google

бора», къ которому Измаилъ Ивановичъ приложилъ Общій списокъ словъ XVI—XVII вв. касательно одеждъ, вооруженія и проч. и выписки о словахъ, которымъ слѣдуетъ дать мѣсто въ словарѣ одеждъ и вооруженія, изъ памятниковъ XV и XVI вѣковъ; священника К. Т. Никольскаго, «Объ антиминсахъ православной русской церкви»; К. И. Невоструева, «Слово св. Ипполита объ антихристѣ въ славянскомъ переводѣ по списку XII вѣка, съ изслѣдованіемъ о словѣ и о другой мнимой бесѣдѣ Ипполита о томъ же», къ которому Срезневскій присоединилъ слѣдующія двѣ статьи: а) Сказанія объ антихристѣ въ славянскихъ переводахъ по рукописямъ, описаніе ихъ и выписки изъ нихъ, и б) Сказанія объ антихристѣ, приписанныя блаженному Ипполиту; И. А. Бодуэна де Куртенэ, «Опытъ фонетики Резянскихъ говоровъ». Въ коммиссію по присужденію Ломоносовской преміи покойный академикъ сообщилъ двѣ обширныя записки: «О трудѣ гг. Горскаго и Невоструева: Описаніе славянскихъ рукописей патріаршей, нынѣ синодальной библіотеки» и «О трудахъ (филологическихъ) профессора А. А. Потебни».

Не могу пройти молчаніемъ слѣдующія два изданія, исполненныя покойнымъ академикомъ по порученію Отдѣленія съ особенною любовью и тщательностію, вслѣдствіе того глубокаго уваженія, которое онъ питалъ къ патріарху русскихъ филологовъ: «Филологическія наблюденія А. Х. Востокова» и «Переписка А. Х. Востокова въ повременномъ порядкѣ съ объяснительными примѣчаніями», и не упомянуть о нѣкоторыхъ его статьяхъ, помѣщенныхъ большею частію въ послѣдніе годы въ Запискахъ Академіи Наукъ и въ Сборникѣ Отдѣленія. Одни заглавія этихъ статей указываютъ на разностороннюю дѣятельность академика, на то, что его занимало на склонѣ жизни. Здѣсь археологія смѣнялась исторіею литературы; жизнеописанія—филологіей; этнографія—палеографіей. Вотъ эти статьи, несомнѣнно интересныя во многихъ отношеніяхъ: «Русскіе калики древняго времени»; «Чтенія о древнихъ русскихъ лѣтописяхъ»; «Обозрѣніе научныхъ трудовъ А. Х. Востокова, между прочимъ и неизданъ-

Digitized by Google

ныхъ»; «Замѣчанія о словарѣ славянскихъ нарѣчій и о трудахъ д-ра А. Шлейхера»; «Воспоминаніе о научной дѣятельности Евгенія, митрополита кіевскаго»; «Палеографическія наблюденія по памятникамъ греческаго письма. Обозрѣніе русскихъ трудовъ по греческой палеографіи. Древнія христіанскія надписи въ Аѳинахъ»; «Дополнительныя замѣчанія на статью А. О. Патера: Чешскія глоссы въ Mater Verborum», въ которыхъ Срезневскій защищаетъ древность подложныхъ глоссъ, съ чѣмъ едва ли можно согласиться; «На память о Бодянскомъ, Григоровичѣ и Прейсѣ, первыхъ преподавателяхъ славянской филологіи»; «Фріульскіе Славяне».

До сихъ поръ я говорилъ о печатныхъ трудахъ покойнаго академика, но есть еще одинъ его трудъ, остающійся въ рукописи, а между тѣмъ необыкновенно важный, извѣстный многимъ и уже многимъ принесшій существенную пользу въ ихъ научныхъ изслѣдованіяхъ. При самомъ первомъ знакомствѣ съ рукописями Срезневскому пришла мысль выбирать изъ нихъ слова, или иначе—приготовлять матеріалъ для словаря. Съ постепеннымъ изученіемъ рукописей, а ихъ перебывало у покойнаго въ рукахъ не десятки, а сотни, увеличивался словарь трудами какъ его самого, такъ и тѣхъ лицъ, которымъ онъ поручалъ въ началѣ его составленія дѣлать извлеченія словъ изъ рукописей по заранѣе составленному имъ плану и по его указаніямъ. Въ настоящее время онъ представляетъ массу лексическаго матеріала, написаннаго на карточкахъ. Общее желаніе—какъ можно скорѣе видѣть словарь напечатаннымъ. Второе Отдѣленіе Академіи Наукъ уже вызвалось принять на себя его изданіе. Безъ всякаго сомнѣнія, трудъ нашего покойнаго сочлена, которому онъ посвятилъ десятки лѣтъ своей жизни и который составлялся имъ по извѣстнымъ правиламъ, долженъ явиться въ свѣтъ въ томъ самомъ видѣ, въ какомъ онъ его оставилъ, безъ всякихъ измѣненій и дополненій. Можно надѣяться, что изданіе словаря, такъ давно ожидаемое и первый приступъ къ которому сдѣлалъ самъ покойный нѣсколько лѣтъ тому назадъ, въ скоромъ времени осуществится.

Digitized by Google

Я представилъ здѣсь лишь самый сжатый очеркъ ученой дѣятельности И. И. Срезневскаго. Въ этомъ очеркѣ я нисколько не коснулся ни его обширныхъ сношеній съ учеными разныхъ странъ, сношеній въ высшей степени любопытныхъ и поучительныхъ, какъ всякая переписка образованныхъ людей, которые заняты рѣшеніемъ научныхъ вопросовъ и которые отдаютъ этимъ вопросамъ первенство надъ всѣми другими, ни его дѣятельности какъ профессора университета, о которой бывшіе его слушатели сохраняютъ благодарную память за сообщеніе имъ яснаго и отчетливаго представленія о содержаніи науки, которую онъ излагалъ.

Насколько труды и изслѣдованія покойнаго академика, число которыхъ достигаетъ до 300[1]), содѣйствовали успѣхамъ и развитію науки—это было достойнымъ образомъ оцѣнено отечественными и заграничными учеными обществами 5-го апрѣля 1879 года, когда праздновали пятидесятилѣтній юбилей служенія Измаила Ивановича Срезневскаго наукѣ. Въ похвалахъ, которыми осыпали юбиляра въ этотъ день, не было нисколько преувеличенія; была одна правда. Дѣйствительно, Срезневскій является однимъ изъ насадителей у насъ славяновѣдѣнія и по всѣмъ отраслямъ этой обширной науки онъ оставилъ неизгладимые слѣды; имъ впервые изъяснены научно судьбы нашего отечественнаго языка; онъ открылъ большое число важныхъ и любопытныхъ древне-славянскихъ и русскихъ письменныхъ и вещественныхъ памятниковъ и ознакомилъ съ ними ученый миръ; критическими изслѣдованіями и изданіемъ памятниковъ древней церковной письменности освѣтилъ многія стороны, какъ русской образованности того времени, такъ и православной славянской церкви; онъ значительно подвинулъ впередъ славяно-русскую палеографію; обогатилъ науку множествомъ новыхъ и блестящихъ положеній, извлеченныхъ изъ скуднаго иногда матеріала, вслѣдствіе умѣнья стать на правильную точку зрѣнія, или высказанныхъ

[1]) См. Приложеніе 5-е

Digitized by Google

сначала въ видѣ остроумныхъ и счастливыхъ соображеній; наконецъ, подъ ближайшимъ руководствомъ его образовалось нѣсколько поколѣній русскихъ ученыхъ славистовъ и педагоговъ, въ которыхъ онъ успѣлъ поселить полную преданность наукѣ и изъ которыхъ одни съ честію занимаютъ университетскія каѳедры, а другіе пользуются заслуженною извѣстностію какъ преподаватели и писатели.

Много было высказано лестнаго и относительно нравственныхъ качествъ И. И. Срезневскаго, оцѣнка которыхъ менѣе всего принадлежитъ современникамъ; но считаю умѣстнымъ упомянуть здѣсь о похвалахъ ему за то, что онъ горячо отстаивалъ все, что считалъ справедливымъ и полезнымъ, за то, что гласно высказывалъ свои мнѣнія и убѣжденія, хотя бы они шли въ разрѣзъ господствовавшимъ мнѣніямъ, за то, что онъ принималъ живое участіе во всемъ, что касалось внутренней жизни университета и Академіи Наукъ, за ту одушевленную рѣчь, которая всегда была у него готова, когда слѣдовало показать значеніе трудовъ русскихъ ученыхъ и отвести имъ подобающее мѣсто въ наукѣ, наконецъ, за то, что онъ постоянно стоялъ, и стоялъ крѣпко, за честь, славу и интересы родины, за то, что онъ вѣрилъ въ будущую силу Русскаго народа и въ его способность къ труду, для которой требовалъ широкой свободы.

Почти до самыхъ послѣднихъ дней своей жизни Измаилъ Ивановичъ интересовался наукою и не покидалъ своего оружія, какъ воинъ, честно исполняющій въ бою лежащій на немъ долгъ; смерть вырвала перо изъ рукъ нашего сочлена преждевременно, когда онъ могъ бы еще потрудиться для науки и быть ей полезенъ.

Наше образованное общество, всегда умѣющее цѣнить людей, приносящихъ пользу отечеству и честно ему служившихъ, съ особеннымъ торжествомъ, какъ здѣсь, такъ и въ первопрестольной нашей столицѣ, провожало прахъ покойнаго къ мѣсту его вѣчнаго успокоенія Рязанской губерніи въ село Срезнево, откуда шелъ его родъ.

Digitized by Google

Отъ этого задушевнаго чествованія только что отшедшаго дѣятеля вниманіе невольно переносится къ торжественнымъ днямъ 5—8 іюня, пережитымъ Москвою по случаю открытія въ ней памятника нашему великому поэту А. С. Пушкину.

На этомъ праздникѣ, на который сошлись люди мысли и чувства со всѣхъ концовъ Россіи, Отдѣленіе русскаго языка и словесности имѣло своихъ представителей, принимавшихъ въ немъ участіе живымъ словомъ. Старѣйшій изъ нашихъ университетовъ явился на этомъ торжествѣ достойнымъ представителемъ науки и еще разъ осязательно доказалъ, что въ немъ, какъ святыня, хранится уваженіе къ великимъ Русскимъ людямъ.

Московскій архипастырь, заключая свое слово, произнесенное по поводу открытія памятника поэту, высказалъ желаніе, чтобы «Господь посылалъ Россіи еще и еще геніальныхъ людей и великихъ дѣятелей не на литературномъ только, но и на всѣхъ поприщахъ общественнаго и государственнаго служенія». Къ этому пожеланію присоединимъ и мы свое. Дай Богъ, чтобы Россія, Академія Наукъ и другія ученыя учрежденія имѣли какъ можно болѣе лицъ подобныхъ И. И. Срезневскому; дай Богъ, чтобы сыны обширнаго Русскаго государства, обладающіе тѣми же достоинствами, какъ и покойный, безъ различія народностей, какъ можно въ большемъ числѣ являлись для занятія каѳедръ въ отечественныхъ храмахъ науки, но подъ условіемъ знанія русскаго языка и русской исторіи: ибо безъ этого знанія нельзя приносить пользу родинѣ, нельзя любить ее и уважать.

Digitized by Google

I-е ПРИЛОЖЕНІЕ.

Записка о путешествіи по заграничнымъ Славянскимъ землямъ.

(Составлена въ Императорскомъ Московскомъ университетѣ).

Прежде всего предполагается прибыть въ Чехію (Богемію). Тутъ прожить по крайней мѣрѣ 6-ть мѣсяцевъ для ознакомленія съ чешской словесностью, языкомъ, древностями, исторіей, палеографіей и проч. Особенно войти въ сношенія и бесѣды съ тамошними учеными славянофилами: Шафарикомъ, Юнгманномъ, Ганкой, Челяковскимъ, Палацкимъ, и др. Всѣ они знакомы почти со всѣми славянскими языками, и потому у нихъ можно будетъ предварительно почерпнуть свѣдѣнія по этому предмету и, такъ сказать, оріентировать себя, равно какъ посовѣтываться какъ начать и продолжать дальнѣйшее путешествіе съ большей пользою и удобностью. Здѣсь осмотрѣть библіотеки: университетскую, народнаго музея и частныхъ лицъ (графовъ Ностицъ, князя Лобковича и друг.). Изъ Праги отправиться въ Моравію; побывать въ Оломюцѣ, Брно (Брюннѣ) и другихъ мѣстахъ; изучить моравское нарѣчіе, войти въ сношенія съ Бочекомъ, издающимъ Diplomatarium Moravicum, и Сушиломъ, издавшимъ моравскія народныя пѣсни, и осмотрѣть библіотеку и рукописи, принадлежащія Черрони.

Отсюда поѣхать въ Вѣну, гдѣ остановиться мѣсяца на два для бесѣдъ съ Копитаромъ, В. С. Караджичемъ и др. Первый можетъ быть полезенъ своими свѣдѣніями въ языкѣ словянскомъ (вендскомъ), а второй въ языкѣ сербскомъ; кромѣ того оба могутъ дать хорошія наставленія для путешествія по ихъ

Digitized by Google

родинѣ. Посѣтить библіотеки: придворную, университетскую, государственнаго архива, и др., въ коихъ пересмотрѣть славянскія рукописи, первопечатныя славянскія книги, бумаги, перевезенныя изъ Венеціи, которыя могутъ относиться ко времени пребыванія Венеціанъ въ Крыму, и другіе акты.

Изъ Вѣны, чрезъ Пресбургъ, отправиться въ Пестъ и Буду (Офенъ), гдѣ Колларъ, отличный знатокъ словацкаго языка, можетъ служить своими наставленіями въ немъ и для путешествія по Венгріи, особенно по Словаціи.

Потомъ проѣхать въ Штирію, Каринтію, Крайну и Кроатію: тутъ посѣтить Грецъ, Любляну (Лайбахъ) и другія мѣста и войти въ сношенія съ тамошними учеными: Ярникомъ (въ Моосбургѣ), Даинкомъ (въ Родгонѣ), сочинителемъ прекрасной вандской (sic) грамматики штирійскаго нарѣчія, Метелкомъ (въ Лайбахѣ, ординарнымъ профессоромъ языка и словесности славянвандской въ лицеѣ), Квосомъ (профессоромъ вандскаго языка въ Градецкомъ университетѣ), Кастелицемъ (въ Лайбахѣ, при лицеѣ), издателемъ Краинской Пчелы, Чопомъ (библіотекаремъ лайбахскаго лицея), сочинителемъ Историческаго обозрѣнія вандской литературы, Муркомъ (въ Градецѣ), издателемъ грамматики и словаря вандскаго языка по штирійскому нарѣчію, и др. Въ Лайбахѣ осмотрѣть богатое собраніе славянскихъ древностей, сдѣланное барономъ Цойсомъ. Въ этихъ земляхъ предполагается провести не болѣе 3-хъ мѣсяцевъ. Изъ Лайбаха отправиться въ Тріестъ, гдѣ познакомиться съ тамошнимъ славянскимъ епископомъ Равникаромъ, отличнымъ вандскимъ писателемъ.

Отсюда поѣхать въ Венецію, гдѣ осмотрѣть библіотеку св. Марка, архива и армянскую, въ коихъ можно отыскать древнія славянскія рукописи, книги и т. д. Въ Миланѣ: Амбросіанская библіотека; въ Генуѣ заняться предметами, относящимися до пребыванія Генуезцевъ въ Тавріи. Въ Болоніи: публичная библіотека, гдѣ имѣются нѣкоторыя славянскія рукописи. Въ Римѣ: въ библіотекѣ барберинской осмотрѣть славянскій палимпсестъ, открытый Бобровскимъ; въ ватиканской — Каппоніевы таблицы, ру-

Digitized by Google

копись на далматинскомъ языкѣ отъ 538 — 1079 г., болгарскую рукопись XIII в., русскія рукописи, о коихъ упоминаютъ Альтеръ и Добровскій, и пр. и пр. и проч. Для поисковъ въ Италіи довольно будетъ двухъ мѣсяцевъ.

Изъ Италіи отправиться въ Далматію, Герцеговину, Рагузу, Скутари, Черногорье, Боснію, Сербію, Булгарію и Славонію. Здѣсь изучивъ языки сербскій и булгарскій съ ихъ нарѣчіями, войти въ сношенія съ туземными учеными: Аппендини (въ Рагузѣ, ректоръ коллегіума), сочинителемъ иллирійской грамматики, исторіи и исторіи литературы рагузской, Планчичемъ, ученымъ Славяниномъ, Сантичемъ (профессоромъ въ Задрѣ), Казначичемъ, знаменитымъ нынѣшнимъ Дубровницкимъ поэтомъ, Филипповичемъ (профессоромъ въ Дьяковѣ), Михали (заслуженнымъ профессоромъ въ Пожегѣ), Милутиновичемъ, Давидовичемъ (въ Крагуевцѣ) и др. Въ этихъ земляхъ предполагается пробыть 3 мѣсяца.

Изъ Славоніи отправиться въ Трансильванію, гдѣ посѣщать униторскія коллегіи, въ коихъ имѣются собранія разныхъ славянскихъ рукописей и книгъ.

Отсюда поѣхать къ Буковину: въ Сочавѣ узнать объ остаткахъ нѣкогда знаменитой библіотеки деспота Якова Базилидуса, собиравшаго и списывавшаго славянскія рукописи въ ватиканской библіотекѣ и другихъ мѣстахъ.

Изъ Буковины въ Галицію, гдѣ опредѣлить отношеніе языка тамошнихъ Руссняковъ къ языкамъ малороссійскому и бѣлорусскому. Посѣтить Галичь, Львовъ, въ коемъ осмотрѣть архивъ бернардинскаго монастыря, Тарнобрегъ, мѣстечко графа Тарновскаго, у коего имѣются старинныя русскія грамоты и разнаго рода акты; Перемышль, въ которомъ осмотрѣть городской архивъ, Ярославъ, Сеняву, Романовъ, и потомъ отправиться въ Карпаты, гдѣ изучить языкъ Карпато-Россовъ.

Отсюда поѣхать въ сѣверо-западную Венгрію, заселенную Словаками: изучить языкъ словацкій. Въ Кошовѣ войти въ сно-

Digitized by Google

шенія съ членами академіи; посѣтить Кремницъ, Шемницъ, Нитру, Турочь, Тренчинъ, и др.

На путешествіе по Трансильваніи, Буковинѣ, Галиціи и сѣверо-западной Венгріи полагается 4 мѣсяца. Изъ Словаціи отправиться въ Силезію для опредѣленія отношеній языковъ чешскаго и словацкаго къ польскому. Въ Бреславлѣ осмотрѣть библіотеку.

Изъ Силезіи направить путь въ Лузацію, гдѣ изучить языкъ Сербовъ-Вендовъ и войти въ сношенія съ тамошними учеными. Далѣе въ Саксонію, гдѣ заняться поисками объ остаткахъ Славянъ въ этой землѣ. Посѣтить Мерзебургъ, гдѣ были епископы Бозо и Варнеръ, обращавшіе Славянъ въ христіанскую вѣру въ X вѣкѣ; Готу, въ коей осмотрѣть находящуюся въ архивѣ чрезвычайно замѣчательную переписку между царемъ Алексѣемъ Михаиловичемъ и готскимъ герцогомъ Эрнестомъ Карломъ; Кобургъ: тутъ находятся какія-то изображенія съ славянскими надписями; Вольфенбиттель: осмотрѣть тамошнюю знаменитую библіотеку; Ганноверъ: свесть знакомство съ Перцомъ, издателемъ Monumenta Germaniae historica, Гротефендомъ, извѣстнымъ филологомъ и изыскателемъ древностей, и др. Въ Бременѣ, Любекѣ и Гамбургѣ заняться изысканіями о торговлѣ тамошнихъ Славянъ и сношеніяхъ Ганзы съ Новымъ-городомъ. Въ Шверинѣ осмотрѣть описанныя Машомъ и др. славянскія древности. Въ Висмарѣ побывать въ архивѣ, а въ Ростокѣ повидаться съ профессоромъ Шретеромъ, описавшимъ славянскія древности. На островѣ Рюгенѣ осмотрѣть развалины Арконы. Въ Ней-Стрелицѣ заняться тамошними славянскими древностями. Въ Олавѣ, близъ Данцига, осмотрѣть архивъ кашубскаго города Лауенбурга. Отсюда отправиться въ великое герцогство Познанское, гдѣ заняться тамошнимъ польскимъ языкомъ. На путешествіе по Силезіи, Лузаціи и сѣверной Германіи достаточно 3-хъ мѣсяцевъ. Изъ Познани поѣхать въ Варшаву, гдѣ свесть знакомство съ Линде, Мацѣевскимъ и Кухарскимъ, занимающимися славянскими литературою, языкомъ и исторіей. На пути

Digitized by Google

изъ Варшавы въ Москву осмотрѣть Бѣлоруссію, изучить ея языкъ и показать отношеніе его къ великороссійскому и малороссійскому.

II-е ПРИЛОЖЕНІЕ.

Выписка изъ донесенія декана 1-го отдѣленія философскаго факультета, профессора Артемовскаго-Гулака, объ измѣненіи проекта, составленнаго Московскимъ университетомъ, о путешествіи молодаго ученаго за-границу для изученія славянскихъ нарѣчій.

«Находя весьма полезнымъ для молодаго путешественника прожить въ Богеміи, и преимущественно въ Прагѣ, по крайней мѣрѣ 6-ть мѣсяцевъ, я полагаю на путешествіе въ Моравію, Вѣну, Венгрію, Штирію, Каринтію, Крайнъ и Кроацію трехмѣсячный срокъ чрезвычайно малымъ, тѣмъ болѣе, что цѣль предполагаемаго путешествія не есть живописное обозрѣніе видовъ физической природы, часто схватываемыхъ на лету и переносимыхъ карандашемъ въ дорожный портфель по первымъ впечатлѣніямъ, но основательное изученіе языка или нарѣчія страны, ея исторіи, древностей, памятниковъ письменности и, сверхъ того, знакомство съ учеными славенофилами, которое конечно не должно ограничиваться однимъ любопытствомъ минутнаго свиданія, но повторительными сношеніями по предмету глубокихъ филологическихъ разысканій. По моему мнѣнію, на обзоръ помянутыхъ странъ потребно по крайней мѣрѣ 4 мѣсяца, изъ коихъ не менѣе полутора должны быть посвящены осмотру славянскихъ письменныхъ достопамятностей въ Вѣнѣ. Отправленіе изъ Лайбаха въ Тріестъ, мнѣ кажется, развѣ потому только необходимо, что изъ сего послѣдняго надобно будетъ отправиться моремъ въ Венецію, ибо Тріестъ собственно, въ отношеніи къ цѣли предназначаемаго путешествія, не обѣщаетъ никакихъ важныхъ результатовъ, кромѣ знакомства съ епископомъ Равникаромъ,

Digitized by Google

если только онъ находится въ живыхъ Городъ Тріестъ, какъ извѣстно, весьма важенъ по торговому движенію, по чрезвычайной дороговизнѣ квартиръ и т. п., а совсѣмъ не по богатству памятниковъ славянскаго быта и языка. Это тотъ городъ, о которомъ одинъ путешественникъ Славянинъ сказалъ: Że gdy połowa miasto spi, druga połowa czuwa, żeby spiących oszukać. — Гораздо полезнѣе будетъ нашему путешественнику, отправясь моремъ изъ Тріеста, посѣтить важнѣйшія прибрежныя мѣста полуострова Истріи, островъ Велліо, городъ Сеніо, острова Арбіо, Паго и другіе».

«Тамъ онъ найдетъ разительные слѣды быта, языка, обычаевъ и физіогноміи Славянъ, сходство ихъ съ языкомъ, а отчасти съ обычаями и самою одеждою нашихъ Малороссовъ. Путешествіе въ Италію должно, кажется мнѣ, ограничиться двумя главными пунктами: Венеціею и Римомъ, и для этого, дѣйствительно, достаточно будетъ 2-хъ мѣсяцевъ. Но поиски въ Миланѣ, Генуѣ и Болоньѣ не могутъ принести нашему путешественнику той пользы, какую, повидимому, можно бы было предполагать отъ посѣщенія этихъ городовъ, — да и двухмѣсячнаго срока для этого было бы вовсе недостаточно. Къ тому жъ обязать путешественника изслѣдованіями въ Генуѣ касательно владычества Генуезцевъ въ Тавріи значило бы отвлечь его отъ прямаго предмета его занятій и слѣдовательно замедлить успѣхи самаго путешествія».

«Трехмѣсячный срокъ на путешествіе изъ Италіи въ Далмацію, Герцеговину, Рагузу, Скутари, Черногорье, Боснію, Сербію, Булгарію и Славонію, по мнѣнію моему, такъ малъ, такъ стѣснителенъ, что его едва достало бы молодому путешественнику и тогда, когда бы былъ онъ посылаемъ не съ цѣлію ученою, но единственно въ объѣздъ этихъ странъ съ цѣлію только взглянуть на нихъ. Независимо отъ времени, потребнаго на изученіе языка и памятниковъ каждой изъ нихъ, должно принять во вниманіе и то, что эти страны не Австрія или Богемія, какъ въ физическомъ, такъ и въ гражданскомъ отношеніяхъ; что нашему

Digitized by Google

путешественнику не разъ придется бороться съ природою и людьми, и что подобная борьба потребуетъ отъ него пожертвованія и терпѣніемъ, и временемъ. Основываясь на этомъ, думаю, что 6-ти мѣсячное пребываніе его въ помянутыхъ странахъ будетъ едва достаточнымъ для него срокомъ. Не говорю уже о томъ, что кажется полезнѣе бы было извѣдать прежде вышепоказанныя страны, а потомъ уже отправиться въ Венецію и Римъ. Хотя на путешествіе по Трансильваніи, Буковинѣ, Галиціи, Словаціи и къ Карпатороссамъ четырехмѣсячный срокъ можетъ быть достаточнымъ, но въ теченіе этого срока терять время на путешествіе изъ Словаціи въ Силезію, единственно для опредѣленія отношеній языковъ чешскаго и словацкаго къ польскому, значило бы похищать оное у занятій несравненно полезнѣйшихъ, тѣмъ болѣе, что по изученіи языковъ чешскаго, словацкаго и польскаго можно будетъ весьма легко опредѣлить желаемыя между ними отношенія, не выходя изъ кабинета. Не несравненно ли полезнѣе будетъ нашему изыскателю остаться нѣсколько подолѣе въ Галиціи, и особенно въ Лембергѣ, гдѣ въ нынѣшнее время болѣе, нежели когда нибудь, занимаются изслѣдованіями по всѣмъ отраслямъ славянской старины, и неутомимо посѣщать славную тамошнюю публичную библіотеку графовъ Оссолинскихъ, въ которой онъ найдетъ богатую жатву для своихъ филологическихъ изслѣдованій, найдетъ и людей, готовыхъ помочь ему своими просвѣщенными совѣтами. Посѣтить Лузацію конечно будетъ полезно, но останавливаться лишнее время въ Саксоніи. Мерзебургѣ, Готѣ, Кобургѣ, Вольфенбиттелѣ, Ганноверѣ, Бременѣ, Гамбургѣ, Любекѣ, Шверинѣ, Висмарѣ, Ростокѣ не нахожу никакой особенной надобности. Не нахожу даже особенной пользы отправляться нашему путешественнику въ великое герцогство Познанское, если это только съ цѣлію изученія тамошняго польскаго языка: ибо въ этомъ случаѣ надлежало бы также отдѣльно изучиться нарѣчіямъ польскимъ: краковскому, мазовецкому или мазурскому и другимъ областнымъ. По этому на путешествіе въ Лузацію и обратный переѣздъ чрезъ Германію

Digitized by Google

въ Варшаву достаточно будетъ $2^1/_2$ мѣсяцевъ, остальные $1^1/_2$ мѣсяца онъ можетъ съ пользою употребить въ Варшавѣ, откуда проѣздомъ чрезъ Волынь и Кіевскую губернію въ Харьковъ онъ вникнетъ въ оттѣнки тамошняго малороссійскаго нарѣчія».

«Таковъ образъ моихъ мыслей на счетъ плана предполагаемаго путешествія по Славянскимъ странамъ. Къ изложенному по предмету онаго моему мнѣнію остается развѣ присовокупить то, что, каково бы ни было здѣсь на мѣстѣ начертаніе подобнаго плана, оно само собою, при исполненіи, должно будетъ подвергнуться нѣкоторымъ измѣненіямъ отъ обстоятельствъ, которыхъ здѣсь ни предвидѣть, ни опредѣлить невозможно, но которыя наилучше опредѣлятъ путевое направленіе и кругъ занятій нашего путешественника».

«Главное состоитъ въ томъ, чтобъ не обременять его, безъ нужды, такими порученіями, такими требованіями, которыя, не относясь прямо къ существенному предмету его назначенія, отвлекали бы его только отъ главной его цѣли и тѣмъ остановили на пути къ желаемому усовершенствованію его».

III-е ПРИЛОЖЕНІЕ.

Инструкція въ руководство г. адъюнкту Срезневскому, по случаю назначаемаго для него путешествія по Славянскимъ землямъ съ цѣлію изученія славянскихъ нарѣчій и ихъ литературы.

Общій планъ этого путешествія, предварительно начертанный въ университетѣ, разсмотрѣнный и одобренный археографическою коммиссіею, нашему путешественнику долженъ быть извѣстенъ; въ немъ опредѣлены: время, страны и мѣста, которыми имѣетъ ограничиться его путешествіе.

Въ этомъ отношеніи остается присовокупить, что, въ случаѣ имѣющей представиться путешественнику необходимости сдѣлать уклоненіе отъ указаннаго ему плана путешествія, онъ

Digitized by Google

долженъ объ этомъ по крайней мѣрѣ извѣстить совѣтъ Императорскаго Харьковскаго университета, съ объясненіемъ причинъ, имѣющихъ побудить его къ таковому уклоненію.

Что жъ касается собственно до ученыхъ занятій его по предмету изученія славянскихъ нарѣчій, то они должны быть нѣсколько иначе расположены, нежели какъ этого требуютъ ученыя путешествія, предпринимаемыя по другимъ предметамъ и съ иною цѣлію. Обыкновенно (если только путешествіе предпринимается не съ цѣлію ученаго изслѣдованія природы) въ ученыхъ путешествіяхъ главнѣйшую необходимость составляютъ: пребываніе при разныхъ университетахъ, слушаніе лекцій и бесѣдъ извѣстнѣйшихъ профессоровъ, занятіе въ библіотекахъ и изученіе лучшихъ сочиненій въ уединеніи кабинета, личное или письменное собесѣдничество съ учеными людьми, и т. д. Многія изъ этихъ средствъ усовершенствованія не могутъ быть примѣнены къ путешествію по Славянскимъ землямъ. Предметъ изученія славянскихъ нарѣчій и литературъ, въ истинномъ ихъ ученомъ значеніи, еще слишкомъ мало обработанъ; весьма немного можно встрѣтить ученыхъ, которые, по призванію, посвятили бы себя этому важному предмету. Какъ рѣдки въ этомъ отношеніи ученые, такъ рѣдки хорошія книги, руководства и пособія по этому роду занятій; а каѳедръ, учрежденныхъ по этому предмету и собственно для этой цѣли, кромѣ Россіи, нигдѣ, кажется, не находится. Все это само собою указываетъ уже нашему путешественнику на необходимость не столько заимочнаго, сколько самодѣятельнаго и самопроизводящаго способа ученія и усовершенствованія.

Предметъ занятій путешественника. Предметъ занятій путешественника должны составлять: во первыхъ, изученіе нарѣчій славянскаго языка; во вторыхъ, изученіе характеристики Славянскихъ народовъ, каждаго въ особенности. Въ первомъ отношеніи—изученіе нарѣчій должно быть теоретическое и практическое. Теоретическое изученіе славянскихъ нарѣчій, по крайней мѣрѣ едва ли не большей ихъ части, почти невозможно:

Digitized by Google

можно даже сказать, что оно не принесло бы ожидаемой въ этомъ случаѣ пользы. Вышеизъясненная причина явно доказываетъ невозможность подобнаго изученія, которое достигнуто можетъ быть не иначе, какъ при нужныхъ для того пособіяхъ, а пособій этихъ найти невозможно. Конечно, по многимъ, и даже почти по всѣмъ, славянскимъ нарѣчіямъ существуютъ уже нѣкоторыя пособія, какъ то лексиконы и грамматики, но эти лексиконы еще очень недостаточны; что же касается до грамматики, то извѣстно, что при первыхъ грамматикальныхъ попыткахъ къ опредѣленію формъ, свойствъ и духа каждаго языка нерѣдко вкрадываются въ начертываемыя по произволу правила самыя нелѣпыя заблужденія, которыя выдаются за непреложные законы; эти законы, будучи однажды приняты и затвержены, дѣлаются источникомъ новыхъ заблужденій и полагаютъ рѣшительную преграду къ прочному и основательному знанію. Наконецъ, лексиконы и грамматики, даже составленные съ умѣньемъ и добросовѣстностью, не составляютъ еще полной сокровищницы языковъ, богатствомъ которыхъ, при условіи обработанной ихъ литературы, можно воспользоваться изъ сочиненій, изданныхъ въ свѣтъ; но въ большей части славянскихъ нарѣчій богатство это есть почти исключительное достояніе общежительнаго, разговорнаго языка племеннаго. Однимъ словомъ, нарѣчія эти еще очень мало обработаны ученымъ образомъ и вовсе не готовы къ тому, чтобы изъ себя представить предметъ исключительнаго кабинетнаго занятія. Посему путешественникъ долженъ преимущественно обратить свое вниманіе на практическое изученіе племенныхъ славянскихъ нарѣчій. Плоды, собранные имъ на этой нивѣ, послужатъ для него навсегда неистощимымъ запасомъ въ дальнѣйшихъ его ученыхъ изслѣдованіяхъ: запасъ этотъ будетъ для него ключемъ новыхъ соображеній, новыхъ открытій, новыхъ истинъ въ области славянщины. Возвратясь въ отечество, занявъ въ немъ опредѣленное для себя мѣсто, онъ будетъ въ состояніи приводить въ стройный порядокъ и единство тѣ свѣдѣнія, которыми успѣетъ обогатиться въ чужихъ странахъ.

Digitized by Google

Но это практическое изученіе славянскихъ нарѣчій не должно ограничиваться изслѣдованіемъ языка, употребляемаго однимъ извѣстнымъ классомъ народа одной извѣстной области: оно должно слѣдить за всѣми возможными оттѣнками его измѣненій по разнымъ провинціямъ, въ разныхъ сословіяхъ народа, котораго нарѣчіе путешественникъ изучать вознамѣрится.

Во второмъ отношеніи—узнаніе характеристики Славянскихъ народовъ должно составить предметъ особеннаго вниманія и заботливости путешественника: образъ жизни домашней и общественной, нравы, обычаи, степень образованія, древнія преданія и повѣрья, предразсудки, суевѣрія, игры, увеселенія, одежда, пища и т. п. составятъ неистощимый запасъ для предбудущихъ изслѣдованій и выводовъ путешественника, въ историческомъ, географическомъ, этнографическомъ, археографическомъ и нравственномъ отношеніяхъ. Откуда жь почерпать свѣдѣнія по всѣмъ этимъ отношеніямъ? Какія книги, какіе ученые въ состояніи будутъ озарить эти важныя условія настоящимъ свѣтомъ и облегчить выполненіе оныхъ? Чтобы достигнуть до этого, путешественнику необходимо нужно будетъ прибѣгнуть къ практическому ученію, которое ему совѣтуемо было выше.

Нельзя однакожь безъ нарушенія справедливости остаться равнодушными къ важнымъ заслугамъ мужей, подвизавшихся съ честію и пользою на полѣ славянской литературы; нельзя не воздать дани достодолжной благодарности, по части общей славянщины, прекраснымъ трудамъ Шафарика, Копитара, Добровскаго, Ганки, Линде, Колляра, Мацѣёвскаго, Кухарскаго, Константина Экономида. Кто также не почтитъ чувствомъ признательности и вниманія то, что сдѣлали въ частности для каждой изъ нихъ, по польской словесности Линде, Бентковскій, Мрозинскій, Голембевскій; по чешской Ганка, Юнгманнъ; по сербской Вукъ Стефановичь и другіе? Основательное изученіе сихъ писателей принесетъ путешественнику несомнѣнную пользу. О словесности русской здѣсь уже и говорить не нужно, потому что путешественникъ самъ, какъ Русскій, не можетъ и не долженъ

Digitized by Google

не знать того, что для усовершенствованія языка русскаго и его литературы сдѣлано въ прежнее и новѣйшее время. Нѣкоторыя изъ сочиненій, относящихся даже къ частнымъ нарѣчіямъ, имѣютъ общее, весьма важное примѣненіе ко всѣмъ славянскимъ нарѣчіямъ: такими почесться могутъ словари Линде, Юнгманна и Рейфа; таковы и грамматики Востокова, Мрозинскаго и другихъ.

Распредѣленіе времени путешественникомъ. Изъ сказаннаго нельзя не видѣть, что нашъ путешественникъ долженъ распредѣлить время своихъ занятій такъ, чтобы всѣ дни, въ которые ему представится удобство совершать обходъ Славянскихъ земель, употреблены были имъ на практическое изученіе во всѣхъ вышеизъясненныхъ отношеніяхъ. На этомъ основаніи ему вмѣняется въ неизъятную обязанность вести самый подробный дневникъ его путешествія, гдѣ и самая мелочная наблюдательность останется не безъ пользы и должна въ ономъ занять опредѣленное мѣсто. Путешествуя по какой нибудь странѣ, онъ долженъ прежде всего стараться пріобрѣсть вѣрную и подробную карту оной и раздѣлить свое путешествіе сколь возможно систематически, по направленію рѣкъ, горъ и т. п. и по этимъ направленіямъ преслѣдовать все, могущее характеризовать эту страну. Почему онъ имѣетъ обратить вниманіе на физическое положеніе оной, на ея климатъ, на ея изобиліе или скудость въ дарахъ природы, на степень цивилизаціи ея обитателей, на развитіе промышленности и т. п., потому что всѣ эти воззрѣнія имѣютъ весьма важное значеніе въ опредѣленіи характеристики каждаго народа. Сверхъ того, онъ вникнетъ въ діалектическія свойства, отличающія языкъ или нарѣчіе этой страны отъ языка или нарѣчія другой; онъ вслушается въ смыслъ и духъ народныхъ пѣсенъ и въ мелодію ихъ напѣва; соберетъ преданія и сказки; замѣтитъ физіогномію племени. При такомъ условіи наблюдательности, само собою разумѣется, нашъ путешественникъ долженъ совершать свои ученыя экскурсіи пѣшкомъ, избирая для сего благопріятное въ году время: иначе, завися отъ тягостныхъ

Digitized by Google

условій почты и дилижансовъ, онъ перепорхнетъ только, такъ сказать, черезъ города, села и деревни, тщательное обозрѣніе которыхъ могло бы доставить обильную пищу его любознательности. Къ тому жь, изъ числа странъ, составляющихъ предметъ его изученія, есть и такія, посѣщеніе которыхъ нашъ путешественникъ и безъ того, по необходимости, долженъ будетъ совершать не иначе какъ пѣшкомъ, и минованіе которыхъ лишило бы его важныхъ пособій къ достиженію предположенной цѣли, въ отношеніи къ практическому изученію своего предмета. Посему лѣтнее время года онъ долженъ проводить въ путешествіи по замѣчательнѣйшимъ и наименѣе еще изслѣдованнымъ странамъ, входить подъ мирную кровлю поселянина, сдружиться съ нимъ душой и бесѣдой и выпытать отъ него все, что только напоминаетъ въ немъ Славянина, не оставляя безъ замѣчанія и чуждаго вліянія, которое стерло въ немъ черты его народнаго первообраза; ибо, исключая собственно русскія и польскія страны, слова: *поселянинъ* и *Славянинъ* значатъ почти одно и тоже.

Изъ наблюденій этого рода путешественникъ составитъ любопытныя записки и отмѣтки. Зимнее же время, какъ наименѣе благопріятное къ подобнымъ путешествіямъ, онъ постарается проводить въ такихъ городахъ, пребываніе въ которыхъ могло бы быть для него поучительно. Тамъ, съ помощію библіотекъ, богатыхъ собраній, въ бесѣдѣ съ учеными мужами, онъ повѣритъ свои наблюденія, на досугѣ приведетъ въ порядокъ и систему собранные имъ матеріалы.

При истеченіи каждаго полугодія, нашъ путешественникъ имѣетъ присылать на имя совѣта Императорскаго Харьковскаго университета подробный отчетъ въ своихъ занятіяхъ.

Путешественнику предоставляется право, въ случаѣ надобности, по предварительномъ сношеніи съ совѣтомъ университета, выписывать для библіотеки онаго нужныя по его части книги, археологическія рѣдкости, списывать рѣдкія и занимательныя рукописи, особенно имѣющія предметомъ своимъ общую или частную исторію Славянъ.

Digitized by Google

Въ случаяхъ, требующихъ защиты, покровительства или ходатайства, путешественникъ имѣетъ обращаться къ россійскимъ посланникамъ, консуламъ и повѣреннымъ, находящимся въ нѣкоторыхъ изъ городовъ, составляющихъ предметъ его путешествія. Для этого совѣтъ университета съ своей стороны имѣетъ исходатайствовать ему открытый листъ и просить начальство о предварительномъ сношеніи по сему предмету съ кѣмъ будетъ слѣдовать, а между тѣмъ и самъ снесется съ нѣкоторыми иностранными учеными славенофилами и будетъ просить ихъ содѣйствія въ дальнѣйшемъ его образованіи.

IV-е ПРИЛОЖЕНІЕ.

Письмо В. В. Ганки къ С. С. Уварову [1]).

Ваше высокопревосходительство,
милостивѣйшій государь!

Прошедшей зимою мы имѣли удовольствіе видѣть въ кругу нашемъ двухъ молодыхъ ученныхъ, посланныхъ вашимъ высокопревосходительствомъ для изученія исторіи и литературы славянскихъ нарѣчій. Одинъ изъ нихъ г. Прейсъ, другой г. Срезневскій. Оба съ одинаковою жаркою любовію къ ученнымъ занятіямъ, къ ихъ великому отечеству и Славянамъ, они не могли не внушить къ себѣ наше общее уваженіе и не увеличить нашего глубокаго сознанія въ томъ, съ какимъ искуствомъ ваше высокопревосходительство изволите избирать людей на службу отечеству и вашему министерству. Каждый изъ нихъ имѣетъ правда свое направленіе, свой взглядъ на предметъ своихъ занятій, но это еще болѣе намъ нравилось: отъ честнаго разнообразія направленій наука можетъ только выигрывать. Г. Прейсъ,

[1]) Оно собственноручное и печатается съ соблюденіемъ ореографіи Ганки.

Digitized by Google

глубоко зная языкъ древне-славянскій, церковный, разсматривая его въ отношеніи не только съ другими славянскими нарѣчіями, но и съ языками лат. и германскими, и всегда критико-исторически, занимается преимущественно славянской древностію, всю свою ученость направляетъ къ тому, чтобъ объяснить со всѣхъ сторонъ, во всѣхъ отношеніяхъ, и все любопытное, наблюдаемое имъ въ настоящемъ, разсматриваетъ какъ пособіе для обясненія прошедшаго и какъ матеріялъ для показанія историческаго хода развитія. Г. Срезневскій напротивъ, предполагая, что знаніе историческое должно быть предупреждено знаніемъ настоящаго, какъ послѣдняго пункта движенія, тѣмъ болѣе важнаго, что въ немъ сохраняется болѣе или менѣе и прошедшее всѣхъ вѣковъ, посвятилъ себя преимущественно изученію славянскихъ нарѣчій, нравовъ и обычаевъ, преданій, литературы народной въ ихъ современномъ состояніи, во всѣхъ ихъ мѣстныхъ оттѣнкахъ. Одинъ археологъ, другой этнографъ; одинъ за древней хартіей, другой въ народѣ. И потомъ сходятся, повѣряютъ другъ другу свои наблюденія, взаимно уважая направленіе другъ друга. Говоря съ ними о ихъ дальнѣйшихъ путешествіяхъ, я и Шафарикъ не разъ замѣчали имъ, какъ бы полезно было для нихъ лично и вообще для славянской филологіи путешествовать вмѣстѣ: одинъ помагалъ бы другому, и при раздѣленіи труда дѣло бы шло и скорѣе, и лучше. Совѣты наши они слушали, но опредѣлительно не рѣшились ни на что и только увѣдомляли насъ о своихъ путешествіяхъ и предположеніяхъ каждый отдѣльно, слѣдуя своей спеціяльной цѣли. Теперь я получилъ письмо отъ г. Прейса, въ которомъ онъ увѣдомляетъ меня о томъ, что вмѣстѣ съ Срезневскимъ предполагаетъ путешествовать по Истріи, Далмаціи и далматскимъ островамъ, Черногоріи и Сербіи. Между прочимъ высказываетъ свое сожалѣніе, что не можетъ продолжать путешествія съ Срезневскимъ по Болгаріи, Галиціи и Венгріи, потому что самъ еще имѣетъ почти годъ времени для путешествія, а Срезневскому въ сентябрѣ мѣсяцѣ оканчивается двухлѣтній срокъ, назначенный ему Харьковскимъ университе-

Digitized by Google

томъ на путешествіе. Это извѣстіе не могло насъ не огорчить. Не могу сомнѣваться, что г. Срезневскій, ободряемый увѣренностію въ покровительство, оказываемое наукамъ вашимъ высокопревосходительствомъ, не преминетъ самъ обратиться къ вашему высокопревосходительству со своею просьбою; я однако не могу также не присоединить къ его просьбѣ и мою собственную. Въ любви къ успѣхамъ славянской филологіи, исторіи и этнографіи я нахожу себѣ нѣкоторое оправданіе въ томъ, что рѣшаюсь употребить пріятельское извѣщеніе г. Прейса на пользу, какъ думаю, общую. Чувствую, что поступаю смѣло, безпокоя ваше высокопревосходительство, но вмѣстѣ не могу позволить (sic) себѣ таковой смѣлости, будучи вполнѣ увѣренъ, что дарованія и усердіе этихъ двухъ молодыхъ ученныхъ совершенно отвѣчаютъ ожиданіямъ вашего высокопревосходительства, и что отъ ихъ общаго дружественнаго стремленія къ цѣли можно надѣяться болѣе, нежели отъ нѣсколькихъ другихъ отдѣльныхъ путешественниковъ. При томъ же нигдѣ болѣе не нужна взаимная помощь, какъ въ путешествіи по такимъ странамъ, каковыя не только Болгарія, но даже и Галиція и Венгрія: одному путешествовать тамъ отчасти тоже опасно, не говоря уже о неудобствахъ, которыя переносятся легко только въ сообществѣ, и могущей приключиться путешественнику болѣзни и т. п. Г. Прейсъ, путешествуя одинъ, будетъ даже отчасти отвлеченъ отъ своей главной цѣли — памятниковъ письменныхъ, и все же будетъ на нее употреблять столько времени, что другая не менѣе важная цѣль славянскаго путешественника—изученіе народа останется имъ не вполнѣ обнятою. А между тѣмъ всѣ эти страны тѣмъ любопытнѣе для насъ во всѣхъ отношеніяхъ, что очень мало извѣстны: лучшія описанія Венгріи написаны Чаплovичемъ и Майлатомъ, но ни одинъ изъ нихъ ни филологъ, ни ученный, и книги ихъ сколько ни любопытны, но представляютъ ученному только случайные, краткіе, часто очень неудовлетворительные отвѣты на лингвистическіе и этнографическіе вопросы. О Галиціи не здѣлано и того; Булгарія и въ новѣйшемъ описаніи Буста изобра-

Digitized by Google

жена только по слухамъ, безъ знанія дѣла, чего нельзя и ожидать отъ иностранца, которому не былъ извѣстенъ языкъ страны, не былъ понятенъ характеръ жителей. Все это внушило мнѣ смѣлость обратиться къ вашему высокопревосходительству съ усердною просьбою, исполненіе которой важно для всѣхъ насъ, посвятившихъ жизнь свою на изученіе Славянъ, вниманіе къ которымъ въ нашъ вѣкъ было возбуждено вашимъ высокопревосходительствомъ. Къ тѣмъ бесчисленнымъ услугамъ, кои вы изволите оказать на поприщѣ познанія славянскаго міра, соизвольте присоединить еще одну, соизвольте дать средство продолжать Срезневскому и Прейсу ихъ путешествіе вмѣстѣ, продолживъ срокъ путешествія г. Срезневскаго. Запасы, которые соберутъ они во время своего путешествія, будутъ принадлежать не однимъ имъ, но и всѣмъ намъ, и ваше высокопревосходительство, указавши имъ путь и средства собирать ихъ, обяжете всѣхъ насъ, сколько ни желающихъ узнать Славянъ во всемъ ихъ пространствѣ, но тѣмъ не менѣе слишкомъ бѣдныхъ средствами путешествовать. Всего лучшаго мы ждемъ только отъ вашего великаго отечества и отъ просвѣщеннаго покровительства вашего высокопревосходительства; только въ Россіи, только ученными, находящимися подъ вѣденіемъ и руководствомъ вашего высокопревосходительства, можетъ быть исполнено то, что для насъ безъ этого останется еще на долго неисполнимымъ желаніемъ. Имѣю честь быть вашего высокопревосходительства покорнѣйшимъ слугою

Вячеславъ Ганка.

Прага 16 (28) мая 1841.

Въ послѣднемъ письмѣ моемъ къ вашему высокопревосходительству (которое можетъ быть еще не дошло) я забылъ доложить, что при немъ приложенные три экземпляра Вендицкой грамматики присылаю отъ имени сочинителя, моего ученника г. Іорда, который готовъ быть кандидатомъ въ славянское отдѣленіе; 2) что у меня маленькая библіотека важнѣйшихъ сочиненій

Digitized by Google

старой и новой литературы чешской, которую я готовъ уступить съ радостію упомянутому отдѣленію. Г. проф. Погодинъ хотѣлъ ее пріобрѣсть для Московскаго университета (каталогъ ея еще у него, и отъ сихъ поръ она нѣкоторыми книгами умножилась), но теперь уже три года, и я не получаю въ отвѣтъ ни да, ни нѣтъ. Слѣдовательно мнѣ возможно съ нею опять располагать. Сіе повторяю, не зная если догнало письмо мое г-жу Кралицкую, которая упомянутыя грамматики изволила взять собою (sic) въ Россію. На сихъ дняхъ правительство наше дало г. Шафарику, чтобъ его не отпустить въ Берлинъ, куда его на славянскую катедру призвано (sic), къ его жалованію 400 гул. сер. какъ ценсору, еще 800 гул. сер. съ титуломъ сверхкомплетнаго (sic) кустоса. Это доброе знаменіе! небывалое.

V-е ПРИЛОЖЕНІЕ.

Списокъ сочиненій и изданій ординарнаго академика Императорской Академіи Наукъ И. И. Срезневскаго [1]).

1831.

1. Украинскій Альманахъ. Харьковъ. 1831. 12⁰. 136 и 2 ненум. стр. Въ этомъ Альманахѣ помѣщено нѣсколько стихотвореній Срезневскаго, напр. Море (стр. 24 — 25), имъ, впрочемъ, не подписанныхъ.

1832.

2. Словацкія пѣсни. Харьковъ. 1832. 16⁰. 60 и 2 стр.

---

[1]) Сочиненія, при нумерахъ которыхъ находятся звѣздочки, представляютъ повторенія безъ всякой перемѣны, или съ самыми незначительными измѣненіями, прежде напечатанныхъ, а также части такихъ сочиненій, которыхъ заглавія приведены выше.

Указанія на нѣкоторыя сочиненія И. И. Срезневскаго были мнѣ обязательно доставлены членомъ корреспондентомъ Императорской Академіи Наукъ А. А. Котляревскимъ.

Digitized by Google

1833—1838.

3. Запорожская Старина. 2 части. Харьковъ. 1833—1838. 16⁰. Ч. 1-я. I, 1833—132 стр.; II, 1833—140 стр.; III, 1834—168 стр. Ч. 2-я I, 1834—82 и 2 ненум. стр.; II, 1835—8 ненум., 184 и 2 ненум. стр.; III, 1838—12 ненум., 164 и 4 ненум. стр. Была выпущена въ свѣтъ еще 1-я книга 3-ей части, содержавшая въ себѣ лирическія пѣсни.

Оглавленіе «Запорожской Старины».

Ч 1-я, — I. Предисловіе.

Пѣсни: 1. Надгробная пѣснь Свирговскому. 2. Вторая надгробная пѣснь Свирговскому. 3. Убіеніе Серпяги. 4. Надгробная пѣснь Серпягѣ. 5. Сожженіе Могилева. 6. Убіеніе Наливайка. 7. Отступникъ Тетеренко. 8. Убіеніе Тетеренка. 9. Подвиги Лободы. 10. Походъ Сагайдачнаго. 11. Подвиги Савы Чалаго. 12. Надгробная пѣснь Чураю.

Думы: 1. Дары Баторія. Смерть Богданка. 2. Татарскій походъ Серпяги. 3. Битва Чигринская. 4. Смерть Ѳедора Безроднаго. 5. Побѣгъ трехъ братьевъ изъ Азова. 6. Походъ на Поляковъ.

Замѣтки: (I) Къ пѣснямъ. (II) Къ думамъ.

Ч. 1-я, — II. Предисловіе.

Сказаніе о козакахъ Запорожскихъ.

Замѣчанія: 1. О взятіи Кіева Гедеминомъ. 2. Разборъ Боплановасказанія. 3. Луга. Гайдомаки. Лугари. 4. Происхожденіе слова: Козакъ. Мнѣнія различныхъ. 5. Ляхи. 6. Первый козацкій походъ противъ Крымцевъ. 7. Пища козаковъ. 8. Курени. Землянки. Пологи. 9. Устройство и распорядокъ войска Запорожскаго до Стефана Баторія. 10. Рада. 11. Сѣчь. 12. Наказанія. 13. Одежда. 14. Добыча. Клады. Скарбница. 15. Сказаніе Боплана о храбрости козаковъ. 16. Подвиги Свирговскаго. 17. Подвиги Богданка. 18. Дума о Богданкѣ въ переводѣ. 19. Взглядъ на устройство войска Запорожскаго при Стефанѣ Баторіѣ 20. Иванъ Подкова.

Сказаніе о гетманахъ Запорожскаго войска.

Ч. 1-я, — III. Предисловіе.

Лѣтопись: Сказанія о возстаніяхъ Украинцевъ и козаковъ противъ Польши.

Замѣчанія: 1. Первые мятежи козаковъ противъ Польши. 2. Свѣдѣнія о правахъ, данныхъ Грекороссіянамъ королями польскими. 3. Подвиги Косинскаго. 4. Мятежи въ Кіевѣ, Переяславѣ и Лубнахъ. 1594. 5. Дума о битвѣ Чигринской въ переводѣ. 6. Пѣснь о сожженіи Могилева въ переводѣ. 7. Пѣснь объ убіеніи Наливайка въ переводѣ. 8. Пѣснь о подвигахъ Лободы въ переводѣ 9. Тетеренко. 10. Повѣсть Конисскаго о слѣдствіяхъ смерти Наливайка. 11. Повѣсть Конисскаго о слѣдствіяхъ

Digitized by Google

Брестскаго собора. 12. Пѣснь о Сагайдачномъ въ переводѣ. 13. Походы козаковъ противъ Татаръ и Турокъ. 14. Пѣснь о Савѣ Чаломъ въ переводѣ. 15. Сказанія о смерти Сагайдачнаго. 16. Сказанія о Кунцевичѣ. 17. Дума о Безродномъ въ переводѣ. 18. Привиллегіи, данныя Сигизмундомъ III Грекороссіянамъ. 19. Сказаніе Боплана о Койдакѣ. 20. Повѣсть Конисскаго объ убіеніи Остряницы и его товарищей. 21. Надгробная пѣснь Чураю въ переводѣ. 22. Дума о Полтара-Кожухѣ въ переводѣ. 23. Сказаніе Конисскаго о гетманѣ Гулакѣ. 24. Дума о побѣгѣ трехъ братьевъ изъ Азова въ переводѣ.

Ч. 2-я, — I. Предисловіе.

Пѣсни и Думы: 1. Хмельницкій и Барабашъ. 2. Битва на Желтыхъ водахъ. 3, 4, 5. Морозенко. 6, 7. Походъ подъ Пиляву. 8. Битва Слуцкая. 9. 10. Походъ въ Молдавію. 11. Яссы. 12. Взятіе Бендеръ. 13, 14. Битва Жванецкая. 15, 16. Смерть Хмельницкаго 17. Пугачь. 18, 19. Пушкарь и Выговскій. 20, 21. Юрій Хмельниченко. 22, 23. Смерть Морозенка. 24. Палій въ темницѣ. 25. Палій въ Сибири. 26. Гордіенко. 27. Битва Полтавская. 28. Палій подъ Полтавой. 29. Мазепа. 30. Смерть Мазепы. Замѣтки къ пѣснямъ и думамъ.

Ч. 2-я, — II. Предисловіе.

Лѣтопись: 1640—1654. 1654—1657.

Приписки къ лѣтописи: 1. О состояніи народа до 1648. 2. Кравчина запорожская. 3. Раданъ, Харкѣвичъ и Вронскій. 4. Статьи мира. 5. Переговоры съ султаномъ, 1649. 6. Козаки въ Литвѣ, 1649. 7. Граница Украины по Зборовскому миру. 8. Списокъ реестровыхъ козаковъ, 1650. 9. Переяславскій бунтъ, 1651. 10. Слободскіе полки. 11. Мятежъ Тухи, 1654. 12. Договорныя статьи съ царемъ, 1654.

Пѣсни, думы и преданія, поясняющія сказанія лѣтописцевъ: 1. Переписка Барабаша съ Ляхами. 2. Битва на Желтыхъ водахъ. 3. Пиляйское дѣло. 4. Битва Слуцкая. 5. Походъ въ Молдавію. 6. Битва Жванецкая. 7. Смерть Хмельницкаго. 8. Пугачь.

Ч. 2-я, — III. Предисловіе.

Сказанія лѣтописцевъ: 1. Выговскій и Пушкарь. 2. Юрій Хмельниченко. 3. Бруховецкій и Морозенко. 4. Самойловичъ и Мазепа 5. Палій.

Приписки къ сказаніямъ: 1. Голтвянская битва. 2. Пѣсня на смерть Пушкаря. 3. Объ избраніи Юрія. 4. Пѣсня на постриженіе Юрія въ монахи. 5. Смерть Морозенка. 6. Палій и Мазепа. 7. Палій въ Сибири. 8. Гордіенко. 9. Палій. 10. Битва Полтавская. 11. Мазепа. 12. Преданія о Палію.

1834.

4. Палій.

Сынъ Отечества, томъ XLII, ч. 164, отд. II, стр. 413—426. Статья эта есть извлеченіе изъ II части Запорожской Старины. Къ ней приложено 4 пѣсни о Палію. Годъ его смерти декабрь 1709.

5. Отрывки изъ записокъ о старцѣ Григоріѣ (sic) Сковородѣ.

Утренняя Звѣзда, кн. 1-я, стр. 67—92. Статья подписана буквами: И. С. р. з. к. Варваровка на Днѣпрѣ. 1833, Февр. 11.

Digitized by Google

*6. Запорожскія пѣсни.

Утренняя Звѣзда, кн. 2-я, стр. 51—70. Здѣсь помѣщены: I. «Надгробная пѣснь Свирговскому». Вступительная къ ней статья, переводъ пѣсни и примѣчанія къ ней были ранѣе напечатаны въ Запорожской Старинѣ, часть 1-я, кн. 1, стр. 31—33, и кн. 2-я, стр. 89—98, съ небольшими отступленіями. II. «Сожженіе Могилева». Текстъ ея напечатанъ въ Запорожской Старинѣ, часть 1-я, кн. 1, стр. 36—38; переводъ—той же части въ кн. 3, стр. 82—83. Примѣчанія находятся въ «Лѣтописи», помѣщенной въ 3 книжкѣ 1-й части, на стр. 11—65. III. «Погребальная пѣсня на смерть эсаула Чурая». Текстъ ея напечатанъ въ Запорожской Старинѣ, часть 1-я, кн. 1, стр. 74—76, переводъ той же части въ кн. 3, стр. 145—146; примѣчанія тамъ же. См. выше № 3. Мѣсто написанія статьи: «Варваровка на Днѣпрѣ. 1833. апр. 16».

7. Выговскій и Пушкарь. 1657—1658.

Сынъ Отечества, томъ XLVI, ч. 168, № 47, стр. 258—274. Отличается отъ статьи, помѣщенной подъ тѣмъ же заглавіемъ въ Запорожской Старинѣ. Послѣ текста идутъ пѣсни: I. Битва на Голтвѣ. II. На смерть Пушкаря. Пѣсни помѣщены въ Запорожской Старинѣ, въ 1-й книгѣ 2-й части на стр. 47 — 55, гдѣ первая озаглавлена: «Пушкарь и Выговскій». Примѣчанія къ нимъ находятся въ 3-й книгѣ 2-й части на стр. 110—121.

8. Взглядъ на памятники украинской народной словесности. Письмо къ профессору И. М. Снегиреву.

Ученыя Записки Императорскаго Московскаго университета, 1834, ч. VI, октябрь № IV, стр. 134—150.

1835.

9. Жолкѣвскій и Украйнцы. 1596—1597.

Сынъ Отечества, томъ XLVII, ч 169, отд. III, стр. 121—133. Ср. Запорожская Старина, часть 1-я, кн. 3, стр. 11—41.

10. Иванъ Барабашъ.

Московскій Наблюдатель, 1835, ч. I, стр. 597—611.

*11. Первое дѣло Хмельницкаго съ Поляками 1648—1649 (отрывокъ изъ Лѣтописи).

Сѣверная Пчела, 1835 г. №№ 125 и 126, стр. 499—500 и 502—504. Тоже, что въ Запорожской Старинѣ, часть 2-я, кн. 2, стр. 8—32. См. выше № 3.

*12. Стырское дѣло. 1651.

Сѣверная Пчела, 1835 г. №№ 178 и 179, стр. 712 и 716. Тоже, что въ Запорожской Старинѣ, часть 2-я, кн. 2, стр. 58—70. См выше № 3.

13. Общія основанія Зенд-Авесты.

Телескопъ, 1835. ч. XXVIII, стр. 519 — 526. Статья подписана буквами И. С. Варваровка на Днѣпрѣ. 1833 г., февр. 16.

Digitized by Google

14. Мартынецъ.

Московскій Наблюдатель, 1835, ч. V, стр. 133—151.

*15. Украинская Лѣтопись. MDCXL—MDCLVII. Харьковъ. 1835. 12⁰. 183 и 3 ненум. стр.

На оберткѣ: 1640—1657. Дѣла Украины во время Богдана Хмельницкаго. Харьковъ. 1836. На второй страницѣ обертки: MDCXL—MDCLVII.—Лѣтопись—Историческія примѣчанія, пѣсни, думы и преданія, поясняющія слова лѣтописцевъ. Цѣна 4 руб. Тоже, что Запорожская Старина, часть 2-я, кн. 2, отъ которой отличается только заглавнымъ листомъ. См. выше № 3.

1836.

16. Маіоръ, маіоръ! Разсказъ.

Московскій Наблюдатель. Годъ 2-й, 1836, ч. VI, стр. 205—238, 435—468, 721—736.

17. Барсерки (изъ Очерковъ Сѣвера).

Московскій Наблюдатель. Годъ 2-й, 1836, ч. VII, стр. 357—368.

*18. 1640—1657. Дѣла Украины во время Богдана Хмельницкаго. Харьковъ. 1836. См. выше № 15.

1837.

19. Rapsodia sonatina. Не сонъ, а жизнь, — не сонъ, а смерть. Повѣсть.

Московскій Наблюдатель. Годъ 3-й, 1837, ч. XI, мартъ, 1-я кн., стр. 21—75.

20. Опытъ о сущности и содержаніи теоріи въ наукахъ политическихъ. Харьковъ. 1837. 8⁰. 62 и 8 стр.

1838.

*21. Палій.

Московскій Наблюдатель. Годъ 4-й, ч. XVIII, стр. 5—18. Статья эта есть дословная перепечатка изъ Запорожской Старины, ч. 2-я, кн. 3, стр. 86—89. См. выше № 3.

22. Украинскій Сборникъ. Книжка первая. Харьковъ. 1838. 8⁰. 88 стр. Книжка вторая. Москва. 1841. 8⁰. 46 стр.

Въ первой книжкѣ помѣщена «Наталка Полтавка. Малороссійская опера И. П. Котляревскаго», во второй—«Москаль-чарівникъ. Малороссійская опера И. П. Котляревскаго». Въ слѣдующихъ книжкахъ Украинскаго Сборника И. И. Срезневскій обѣщалъ помѣстить: Выборъ украинскихъ пѣсенъ и думъ,—Выборъ стихотвореній Артемовскаго-Гулака, Боровыковскаго, Гребенки, Шпигоцкаго, Падурры, Корженев-

Digitized by Google

скаго и проч.,—Жизнь и сочиненія Сковороды,—Украинскія пословицы и загадки,—Грамматическій разборъ южно-русскихъ нарѣчій,—Украинскія лѣтописи и пр.

23. Вступительное чтеніе въ курсъ статистики государствъ европейской системы просвѣщенія въ ихъ современномъ состояніи.

Журн. Мин. Нар. Просв., 1838, ч. XX, стр. 241—261.

24. Мартынъ Пушкарь. 1657—1658.

Очерки Россіи, изд. В. Пассекомъ, кн. 1-я, 1838, стр. 201—218.

25. Сеймы. Sněmy.

Очерки Россіи, кн. 1-я, 1838, стр. 226—239. Подлинникъ, чтеніе и переводъ, съ нѣкоторыми выводами, двухъ отрывковъ древнихъ лироэпическихъ стихотвореній на чешскомъ языкѣ.

*26. Юрій Хмельниченко.

Прибавленіе къ Русскому Инвалиду, 1838 г., № 20, стр. 381—384. Перепечатка изъ Запорожской Старины, часть 2-я, кн. 3, стр. 25—50.

27. Изборники.

Очерки Россіи, кн. 1-я, 1838, стр. 240—250.

28. Статьи въ XI и XII томахъ Энциклопедическаго Словаря Плюшара (С.-Петербургъ. 1838. 8°), подписанныя буквами: С. Ср. Въ XI томѣ помѣщены статьи: Войпель (стр. 284, по ошибкѣ 304); Войсковая скарбница (стр. 285, по ошибкѣ 305); Вондель (стр. 475—477); въ XII томѣ—Ворскла (стр. 75); Встолы (стр. 178); Вырей (стр. 236); Вязебная (стр. 353) и Вязла (стр. 355)

*29. Запорожская Старина. Части 2-ой кн. III. Харьковъ. 1838.

См. выше № 3.

1839.

30. Сближеніе религіи персидской съ египетскою.

Журн. Мин. Нар. Просв., 1839, ч. XXII, отд. II, стр. 188—206.

31. Историческое обозрѣніе гражданскаго устройства Слободской Украины, со времени ея заселенія до преобразованія въ Харьковскую губернію.

Прибавленіе къ Харьковскимъ Губернскимъ Вѣдомостямъ, 1839, № 31—37, и отдѣльный оттискъ подъ заглавіемъ:

Историческое обозрѣніе гражданскаго устроенія Слободской Украины. Харьковъ. 1839. 8°. 93 стр.

Изъ 31 № Хар. Губ. Вѣд. за 1839 г.

Digitized by Google

32. Афинскій языкъ въ Россіи.
Отеч. Зап., 1839, т. V, Смѣсь, стр. 1—12.

33. Опытъ о предметѣ и элементахъ статистики и политической экономіи сравнительно. Харьковъ. 1839. 8⁰. 124 стр.

1840.

34. Отрывокъ изъ письма къ В. Ганкѣ изъ Болеслава 1 (13) мая 1840.
Časopis Českého Museum. XIV ročnjk, 1840, str. 197—198.

35. Literní zprávy ze Slezka a Lužice (Z dopisůw W. Hankowi).
Časopis Českého Museum. XIV ročnjk, 1840, str. 403—412.

36. Далмато-сербское преданіе о королѣ Радославѣ.
Литер. приб. къ Журн. Мин. Нар. Просв., 1840 г., стр. 5—22.

37. Предположенія о Реймскомъ евангеліи. Новости литературъ славянскихъ (10 апрѣля 1840. Прага).
Отеч. Зап., 1840, т. X, Смѣсь, стр. 1—10.

38. Новости литературъ славянскихъ (Письмо къ редактору Отечественныхъ Записокъ. Вратиславъ (Бреслау) 23 іюля 1840).
Отеч. Зап., 1840, т. XII, Смѣсь, стр. 20—23.

39. Извлеченія изъ Краледворской рукописи, касательно религіозныхъ вѣрованій и обрядовъ.
Журн. Мин. Нар. Просв., 1840, ч. XXVIII, отд. II, стр. 115—148.

40. Казаки-гайдамаки Уніатской войны 1595—1654.
Очерки Россіи, кн. 3-я, 1840, стр. 121—138.

1841.

41. Донесеніе г. министру народнаго просвѣщенія, изъ Вѣны, отъ 8 (20) февраля 1841 г.
Журн. Мин. Нар. Просв., 1841, ч. XXXI, отд. IV, стр. 9—36.

42. Srbská a Illyrská literatura. Dopis p. W. Hankowi. We Wjdni 17 (29) ledna 1841.
Časopis Českeho Museum. XV ročnjk, 1841, str. 104—105.

43. Zprávy o literatuře Illyrských Slowanůw. Dopis W. Han-

Digitized by Google

kowi. W Záhřebě 20 — 30 března 1841 —W Lublani dne dubna 1841.

Časopis Českého Museum. XV ročnjk, 1841, str. 224—234. Письмо это было переведено на польскій языкъ П. П. Дубровскимъ и напечатано въ Biblioteka Warszawska, 1841, т. 4, стр. 211—225.

44. Славянскія новости. —Чешскій театръ. (Письмо къ редактору Отечественныхъ Записокъ. Прага. 1840 дек. 26 (1841 янв. 6).

Отеч. Зап., 1841, т. XIV, Смѣсь, стр. 97—105.

*45. Украинскій Сборникъ. Кн. 2-я. М. 1841. 8⁰.

См. выше № 22.

46. О славянскихъ нарѣчіяхъ.

Журн. Мин. Нар. Просв., 1841, ч. XXXI, отд. II, стр. 133—164, и отдѣльный оттискъ изъ журнала. 8⁰. 32 стр.

47. Zpráwa o Rezianech. Dopisy W. Hankowi. W Starém městě (Cividale) 2 mágе 1841—Ljipawa (Wippach) 4 mágе.

Časopis Českého Museum. XV ročnjk, 1841, str. 341—345.

1841—1842.

48. Zprávy z illyrských Slowan. Dopis k W. Hankowi. W Rěce 1 čerwna 1841.

Časopis Českého Museum. XV ročnjk, 1841, str. 468—475; XVI ročnjk, 1842, str. 142—147.

1842.

49. Донесеніе г. министру народнаго просвѣщенія, изъ Загреба, отъ 2 (15) (sic) августа 1841 г.

Журн. Мин. Нар. Просв., 1842, ч. XXXIII, отд. IV, стр. 11—20.

50. Literatura illyrská. Wýtahy z dopisůw W. Hankowi. W Zahřebu dne 15 srpna 1841—We Wjdni 11 pros. 1841.

Časopis Českého Museum. XVI ročnjk, 1842, str. 301—304.

*51. Письма изъ Иллиріи въ Прагу къ В. В. Ганкѣ.

Денница, литературная газета, 1842 г., № 11, стр. 147—148, № 12, стр. 157—160. Переводъ этихъ писемъ на польскій языкъ помѣщенъ тамъ же, стр. 147—148 и 157—160. Эти письма явились прежде въ Часописѣ чешскаго музеума; напечатанное въ № 11 Денницы составляетъ извлеченіе изъ статьи, помѣщенной въ этомъ спискѣ подъ № 47, а напечатанное въ № 12—изъ статьи помѣщенной подъ № 48.

52. Černohořj. Popis w listech k Wáclawowi Hankowi.

Časopis Českého Museum. XVI ročnjk, 1842, str. 289—300.

Digitized by Google

53. Několik statystyckých srownánj Arcywýwodstwj Rakauského s Markkrabstwjm Morawským, a kragůw Morawských wespolek.

Tatranka, spis pokračugicý zwlássté pro Slowáky, Čechy a Morawany. Dil 2, swaz. 3. W Presspurku, 1842, str. 29—41.

54. Пѣсни Челяковскаго. Отрывокъ изъ письма къ Ѳ. С. Евецкому.

Денница, литературная газета, 1842, ч. 2, стр. 201—204. Переводъ этой статьи на польскій языкъ тамъ же, стр. 201—204.

1843.

55. Отчетъ о состояніи Императорскаго Харьковскаго университета за 1842—43 академическій годъ. Харьковъ. 1843. 8⁰. 128 стр.

56. Разборъ сочиненія Шафарика: «Slowanský Národopis. Sestawil P. I. Šafařik. При книгѣ карта: Slowanský Zeměwid od P. I. Šafařika».

Журн. Мин. Нар. Просв., 1843, ч. XXXVIII, отд. VI, стр. 1—30.

57. Донесенія г. министру народнаго просвѣщенія. Донесеніе 4-е, изъ Брѣтиславы, отъ 5 (17) апрѣля 1842 г.—Донесеніе 5-е, изъ Кракова, отъ 2 августа 1842 г.

Журн. Мин. Нар. Просв., 1843, ч. XXXVII, отд. IV, стр. 45—74.

58. Выписки изъ писемъ Гр. Сав. Сковороды.

Молодикъ на 1844. Украинскій литературный сборникъ, изд. И. Бецкимъ, стр. 234—244.

59. Публичныя чтенія о Славянахъ.

Денница, Славянское обозрѣніе, 1843, ч. 2-я, стр. 127—141. Переводъ на польскій языкъ помѣщенъ тамъ же, стр. 127—141.

60. Библіографія. I. Русская литература «Родъ Княжевичей»; II. Сербская литература «Любитель просвѣщенія».

Денница, Славянское обозрѣніе, 1843, ч. 3-я, стр. 62 — 74. Переводъ на польскій языкъ помѣщенъ тамъ же, стр. 62—74.

*61. Словины во Фріулѣ.

Денница, Славянское обозрѣніе, 1843, ч. 2-я, стр. 191—205. Переводъ на польскій языкъ помѣщенъ тамъ же, стр. 191—205. Отрывокъ изъ сочиненія, уже приготовленнаго къ печати: «О фріульскихъ Словянахъ и ихъ нарѣчіи», какъ сказано въ примѣчаніи къ статьѣ, и дѣйствительно этотъ отрывокъ вошелъ въ статью, помѣщенную въ Москвитянинѣ 1844, ч. V, гдѣ занимаетъ стр. 215—234. См. ниже № 71.

Digitized by Google

62. Некрологъ Г. Ѳ. Квитки. Письмо къ редактору (Москвитянина) изъ Харькова.

Москвитянинъ, 1843, ч. IV, стр. 501—504.

63. Жумборскіе Ускоки.

Денница, Славянское обозрѣніе, 1843, ч. 1-я, стр. 102—119. Переводъ на польскій языкъ помѣщенъ тамъ же, стр. 102—119.

64. Извлеченіе изъ письма отъ 2 января 1843 года (Планъ лекцій въ университетѣ и нѣсколько дополненій къ статьѣ: Жумборскіе Ускоки).

Денница, Славянское обозрѣніе, 1843, ч. 1-я, стр. 142—143. Переводъ на польскій языкъ помѣщенъ тамъ же, стр. 142—143.

1844.

65. Отчетъ о состояніи Императорскаго Харьковскаго университета за 1843—44 академическій годъ. Харьковъ. 1844. 8⁰. 117 стр.

66. Историческій очеркъ сербо-лужицкой литературы.

Журн. Мин. Нар. Просв., 1844, ч. XLIII, отд. II, стр. 26—66.

67. Дополненіе къ Замѣчаніямъ о праздникахъ у Малороссіянъ.

Маякъ, 1844, т. XI, Матеріалы, стр. 45—57. Замѣчанія о праздникахъ у Малороссіянъ были написаны К. Сементовскимъ.

68. Славянскія извѣстія. Путешествіе И. Колара по Сѣверной Италіи, Тиролю и Баваріи (Cestopis, obsahujici cestu do horni Italie, a odtud přes Tyrolsko, a Baworsko, se zwáštlnim ohledem na Slawjanske ziwly, roku 1841. Konanau a sepsanau od Jana Kollára. W Pešti. 1843. 8⁰. X, 363).

Москвитянинъ, 1844, ч. III, № 5, стр. 129—151. Разборъ этого сочиненія Коллара.

69. Критика. «Объ историческомъ значеніи русской народной поэзіи. Сочиненіе Николая Костомарова. Харьковъ. 1843. 8⁰. 216)».

Москвитянинъ, 1844, ч. II, № 3, стр. 141—154.

70. Славянскія извѣстія. «Друга књига Српских народних пјесама. У Бечу (Вѣнѣ) 1844».

Москвитянинъ, 1844, ч. IV, № 8, стр. 400—402. Приглашеніе къ подпискѣ на эту книгу.

Digitized by Google

71. Славянскія извѣстія. Фріульскіе Славяне (Резіяне и Словины).

Москвитянинъ, 1844, ч. V, № 9, стр. 207—234.

1845.

72. Обозрѣніе главныхъ чертъ сродства звуковъ въ нарѣчіяхъ славянскихъ.

Журналъ Мин. Нар. Просв., 1845, ч. XLVIII, отд. II, стр. 149—186.

1846.

73. Очеркъ книгопечатанія въ Болгаріи.

Журн. Мин. Нар. Просв., 1846, ч. LI, отд. V, стр. 1—28, и отдѣльный оттискъ изъ журнала. 1846. 8°. 28 стр.

74. Объ обожаніи солнца у древнихъ Славянъ.

Журн. Мин. Нар. Просв., 1846, ч. LI, отд. II, стр. 36—60.

75. Вукъ Стефановичь Караджичь. Очеркъ біографическій и библіографическій.

Московскій литературный и ученый Сборникъ, 1846, стр. 339—369, и отдѣльный оттискъ изъ Сборника. Москва. 1846. 8°. 33 стр.

76. Архитектура храмовъ языческихъ Славянъ.

Чтенія въ Имп. Общ. Исторіи и Древн. Рос. при Моск. унив. Засѣданіе 26 октября 1846 г., № 3, стр. 44—54. Эта статья, съ нѣкоторыми пропусками изъ нея и безъ приведенія въ примѣчаніяхъ свидѣтельствъ писателей вполнѣ, вошла въ сочиненіе И. И. Срезневскаго: «Святилища и обряды языч. богослуженія древн. Славянъ» (гл. 1 § IV, 1—2).

77. Святилища и обряды языческаго богослуженія древнихъ Славянъ по свидѣтельствамъ современнымъ и преданіямъ. Харьковъ. 1846. 8°. 3 ненум. и 107 стр.

78. Критика. Изданія Реймскаго евангелія (Texte du Sacre).

Москвитянинъ, 1846, ч. IV, № 8, стр. 152—167. Разсмотрѣны изданія Сильвестра и Ганки.

1847.

79. О языческомъ вѣрованіи древнихъ Славянъ въ безсмертіе души.

Журн. Мин. Нар. Просв., 1847, ч. LIII, отд. II, стр. 185—196.

80. Рецензія книги: «Краледворская рукопись и Судъ Любуши. А. Соколова. Казань. 1846. 8°. 224 стр.».

Журн. Мин. Нар. Просв., 1847, ч. LV, отд. VI, стр. 154—170.

Digitized by Google

81. Взглядъ на современное состояніе литературы у Западныхъ Славянъ.

Московскій литературный и ученый Сборникъ на 1847 годъ, стр. 667—688.

82. Dopis z ciziny W. Hankowi.

Časopis Českého Museum. 1847. XXI ročn. Díl. II, str. 331—333.

83. Статистика Австрійской имперіи. Разборъ сочиненія: «Tafeln zur Statistik der österreichischen Monarchie für das Jahr 1842».

С.-Петербургскія Вѣдомости, 1847 годъ, №№ 86 — 88, стр. 402, 406, 410.

*84. O bolgarské literatuře. List W. Hankowi. W Charkowě dne 26 máje 1846.

Časopis Českého Museum. 1847. XXI ročn. Díl II, str. 212 — 218. Эта статья, въ которой говорится о Болгарской литературѣ съ 1840 года, есть переводъ части той (стр. 18—26), которая напечатана въ Журн. Мин. Нар. Просв., ч. LI. См. выше № 73.

85. Рецензія книгъ: «Вхождане (вхожденье?) въ исторія та Болгарски те Славяне, отъ 5-я вѣкъ до 1396-та година. З. Княжескій. Москва. 1847. (52 стр. въ 8⁰). Зерцало или оглѣдало христіанское. Превели отъ славянскій на болгарскій языкъ, съ дополненіемъ, Аѳонско-Зографскаго монастыря монахъ Нафанаилъ и братъ его Захарій Княжескій. 1844 г.».

Финскій Вѣстникъ, 1847, томъ XX, отд. V, стр. 58—63.

*86. Изслѣдованія о языческомъ богослуженіи древнихъ Славянъ.

Финскій Вѣстникъ, 1847, т. XX, Матеріалы, стр. 1—36; т. XXI, Матеріалы, стр. 1—20; т. XXIII, Матеріалы, стр. 1—40, и отдѣльный оттискъ изъ журнала. С.-Петербургъ. 1848. 8⁰. 96 стр. Тоже, что сочиненіе, означенное подъ № 77, отъ котораго отличается присоединеннымъ небольшимъ предисловіемъ и незначительными измѣненіями въ примѣчаніяхъ.

1848.

87. Древнія письмена славянскія.

Журн. Мин. Нар. Просв., 1848, ч. LIX, отд. II, стр. 18—66, и отдѣльный оттискъ изъ журнала Мин. Нар. Просв. 1848, № 7. 8⁰. 49 стр.

*88. Изслѣдованіе о языческомъ богослуженіи древнихъ Славянъ. Спб. 1848. 8⁰. 96 стр.

См. выше №№ 77 и 86.

Digitized by Google

89. Разборъ книги: «Словарь Церковно-Славянскаго и Русскаго языка, составлен. Вторымъ Отдѣленіемъ Имп. Ак. Наукъ. Спб. 1847. 4 тома. I—XXII и 415, II—471, III — 589, IV—487 стр. 4⁰».

Журн. Мин. Нар. Просв., 1848, ч. LVII, отд. VI, стр. 167—188; ч. LVIII, отд. VI, стр. 217—251; ч. LX, отд. VI, стр. 161—181, и отдѣльные оттиски изъ Журн. Мин. Нар. Просв. 1848, №№ 3, 6, 12. 8⁰. 22, 35 и 21 стр.

90. Рецензія книги: «Нови Завјет Господа нашего Исуса Христа, Превео Вук Стефановић Караджић. У Бечу (въ Вѣнѣ). 1848. XV и 607 стр. 8⁰».

Журн. Мин. Нар. Просв., 1848, ч. LVII, отд. VI, стр. 139—157.

91. О производительности, или пользѣ жизни народонаселеній.

Финскій Вѣстникъ, 1848, отд. II, стр. 1—22, и особый оттискъ изъ журнала. 8⁰. 22 стр.

1849.

92. Критика. «I. Акты историческіе, относящіеся къ Россіи, извлеченные изъ иностранныхъ архивовъ и библіотекъ, 2 тома. II. Дополненія къ актамъ историческимъ, относящимся къ Россіи, собранныя въ иностранныхъ архивахъ и библіотекахъ».

Библіотека для Чтенія 1849 г., т. XCV, Критика, стр. 37—82.

93. Мысли объ исторіи русскаго языка.

Годичный торжественный актъ въ Императорскомъ Санктпетербургскомъ университетѣ, бывшій 8 февраля 1849 года. Спб 1849. 8⁰. стр. 61—186.

*94. Мысли объ исторіи русскаго языка.

Библ. для Чт., 1849, т. XCVIII, Науки и худож., стр. 1—55, 116—138. Тоже, что выше № 93.

95. Разборъ сочиненія: «Очеркъ путешествія по Европейской Турціи Виктора Григоровича».

Сѣверное Обозрѣніе, 1849, томъ I, стр. 764—777.

96. Этнографическая карта Европы и пояснительная статья къ ней.

Географическія Извѣстія, выдав. отъ Русск. Географич. Общества, 1849, стр. 252—255.

97. Программа преподаванія славянской филологіи въ С.-Петербургскомъ университетѣ. Спб. 1849.

Заглавіе взято изъ сочиненія В. В. Григорьева: «Императорскій С.-Петербургскій Университетъ въ теченіе первыхъ пятидесяти лѣтъ его существованія», примѣчанія, стр. 62.

Digitized by Google

1850.

98. О городищахъ въ земляхъ Славянскихъ, преимущественно западныхъ.

Записки Одесск. Общ. Исторіи и Древностей, т. II, стр. 532—549.

*99. Мысли объ исторіи русскаго языка. Спб. 1850. 8°. 210 стр.

Составляетъ (стр. 1—126) отдѣльный оттискъ № 98-го, къ которому присоединены «Дополнительныя примѣчанія», стр. 127—210.

100. Dopisy z Rus p. V. Hankovi. V Petrohradě 7 (19) máje 1850.

Časopis Českého Museum, 1850, XXIV ročnjk, str. 113—317, и отдѣльный оттискъ: Slovanská mluvověda i dopisy z Rus. V Praze. 1850. 8°. 24 стр. Vyňato z Časopisu Českého Museum. XXIV ročnjk, svazek II, str. 297—317. Статья «Slovanská mluvověda», заключающая въ себѣ разборъ нѣкоторыхъ трудовъ Миклошича, писана Ганкой; «Dopisy z Rus» есть письмо Срезневскаго.

101. Разборъ изданія: «Les antiquités russes d'après les monuments historiques des Islandais et des anciens Scandinaves, éditées par la société Royale des Antiquaires du Nord (Русскія древности Копенгагенскаго общества Сѣверныхъ Антікваріевъ)».

Библіотека для Чтенія, 1850, т. XCVIII, отд. V, стр. 39—44.

1851.

102. Dopisy z Rus. V. Hankovi. I. V Petrohradě 5—17 března 1851. II. V Pavlovště dne 23 června—4 července 1851.

Časopis Českého Museum. XXV ročnjk, 1851, sv. II, str. 164—168, sv. III, str. 150—154.

103. Разборъ изданныхъ Ф. Рейфомъ четырехъ новыхъ параллельныхъ словарей языковъ русскаго, французскаго, нѣмецкаго и англійскаго, въ пользу россійскаго юношества.

Двадцатое присужденіе учрежденныхъ П. Н. Демидовымъ наградъ, стр. 311—334.

104. Замѣчанія о матеріалахъ для географіи русскаго языка.

Вѣстникъ Императорскаго Русскаго Географическаго Общества, ч. I, отд. V, стр. 1—24.

105. Свидѣтельство Паисіевскаго сборника о языческихъ суевѣріяхъ Русскихъ.

Москвитянинъ, 1851 г., ч. II, № 5, стр. 52—64.

Digitized by Google

106. Записка о новыхъ трудахъ академика А. Х. Востокова по части филологическаго изученія старославянскаго языка.

Отчеты Импер. Академіи Наукъ по Отд. Русскаго языка и словесности за первое десятилѣтіе. Спб. 1852. 8⁰, стр. 295—303. Журн. Мин. Нар. Просв., 1851, ч. LXIX, отд. III, стр. 53—59, гдѣ въ заглавіи слова «академика А. Х. Востокова» пропущены.

107. Рецензія книги: «Опытъ общесравнительной грамматики русскаго языка, орд. ак. И. И. Давыдова».

Отчеты Имп. Акад. Наукъ по Отд. Русск. языка и словесн. за первое десятилѣтіе. Спб. 1852, 8⁰, стр. 303—312. Журн. Мин. Нар. Просв., 1851, ч. LXIX, отд. III, стр. 59—65.

108. Рецензія книги: «Поѣздка въ Кирилло-Бѣлозерскій монастырь С. П. Шевырева. Москва. 1850. 2 части».

Отчеты Импер. Академіи Наукъ по Отд. Русск. языка и словесн. за первое десятилѣтіе. Спб. 1852. 8⁰, стр. 312—320. Журн. Мин. Нар. Просв, 1851, ч. LXIX, отд. III, стр. 65—71.

109. Новое сочиненіе Яна Колара: «Die Götter von Retra».

Журн. Мин. Нар. Просв., ч. LXX, отд. II, стр. 87—99, и отдѣльный оттискъ изъ журнала:

Прильвицкія древности. Новое сочиненіе Яна Колара: Die Götter von Retra. С.-Петербургъ. 1851. 8⁰. 15 стр. и 3 листа рисунковъ.

110. Рядная запись съ печатью, XIII вѣка.

Записки Имп. Археол. Общ., т. III, стр. 221—249, и отдѣльный оттискъ изъ Записокъ:

Рядная запись XIII вѣка, съ приложеніемъ замѣчаній К. А. Неволина. Спб. 1851. 8⁰. 48 стр.

1852.

111. Опытъ областнаго великорусскаго словаря. Спб. 1852. 4⁰.

Въ немъ И. И. Срезневскій значительно дополнилъ собранія словъ, употребляемыхъ въ Иркутской губерніи.

112. Русь Угорская. Отрывокъ изъ опыта географіи русскаго языка.

Вѣстникъ Императорскаго Русскаго Географическаго Общества, ч. IV, отд. II, стр. 1—28, и отдѣльный изъ него оттискъ.

113. Этнографическая карта Европейской Россіи (Библіографическая записка).

Извѣстія Импер. Академіи Наукъ по Отд. Рус. яз. и слов., т I, столб. 68—70, 180—181, и отдѣльный оттискъ изъ втораго выпуска Извѣстій, Спб. 1852. 8⁰. 4 стр.

Digitized by Google

114. О глаголитской письменности.

Извѣст. Импер. Академіи Наукъ по Отд. Рус. яз. и слов., т. I, столб. 353—367.

115. Памятники древней письменности южныхъ Славянъ, изданные П. П. Шафарикомъ (Библіографическая записка).

Извѣст. Импер. Академіи Наукъ по Отд. Рус. яз. и слов., т. I, столб 293—301, 343—350.

116. Историческія чтенія о языкѣ и словесности. 1. Вступительная записка.

Извѣстія Импер. Акад. Наукъ по Отд. Рус. яз. и слов., т. I, столб. 305—309; Историческія чтенія о языкѣ и словесн. въ засѣданіяхъ II-го Отдѣл. Имп. Акад. Наукъ 1852 и 1853 гг., стр. 1—6.

117. О договорахъ князя Олега съ Греками.

Извѣст. Импер. Академіи Наукъ по Отд. Рус. яз. и слов., т. I, столб. 309—314; Историческія чтенія о языкѣ и словесн. въ засѣданіяхъ II-го Отдѣл. Имп. Акад. Наукъ 1852 и 1853 гг., стр. 7—14.

118. Программа для собиранія образцовъ народнаго языка и словесности.

Извѣстія Импер. Акад. Наукъ по Отдѣл. Рус. яз. и слов. въ Памятн. и образцахъ народн. языка и словесн., I—IV, столб. 1—4, и отдѣльный изъ нихъ оттискъ. Спб. 1852. 8⁰. 4 стр. Отчеты Импер. Акад. Наукъ по Отд. Русск. яз. и слов. за первое десятилѣтіе. Спб. 1852. 8⁰. стр. 387—392.

119. Записка о трудахъ г. Цейновы касательно Кашебовъ, ихъ земли и нарѣчія.

Извѣстія Импер. Акад. Наукъ по Отдѣл Рус. яз. и слов., т. I, столб. 75—77.

120. Образцы кашебскаго нарѣчія, собранные г. Цейновою и приготовленные къ печати И. И. Срезневскимъ. Спб. 1852. 8⁰. 16 стр. (Предисловіе къ образцамъ).

Отдѣльный оттискъ изъ Извѣстій Импер. Акад. Наукъ по Отдѣл. Рус. языка и словесности, т. I, Памятники и образцы народн. языка и словесности, столб. 93—112.

121. Записка о матеріалахъ для сравненія языковъ нѣмецкаго и славянскаго, С. Микуцкаго.

Извѣстія Импер. Акад. Наукъ по Отдѣл. Рус. яз. и слов., т. I, столб. 77—80.

122. Труды по сравнительной грамматикѣ славянскихъ нарѣчій (Библіографическая записка).

Извѣстія Импер. Акад. Наукъ по Отдѣл. Рус. яз. и слов., т. I, столб. 57—68.

Digitized by Google

123. Примѣчанія на статью В. И. Григоровича: «О древнѣйшихъ памятникахъ церковно-славянскихъ».

Извѣстія Импер. Акад. Наукъ по Отдѣл. Рус. яз. и слов., т. I, столб. 102—104.

124. Изслѣдованія о древнихъ памятникахъ старославянской литературы. 1. Вмѣсто предисловія.

Извѣстія Импер. Акад. Наукъ по Отдѣл. Рус. яз. и слов., т. I, столб. 81—86.

125. Записка о трудахъ г. Носовича, касательно нарѣчія бѣлорусскаго.

Извѣстія Импер. Акад. Наукъ по Отдѣл. Рус. яз. и слов., т. I, столб. 74—75.

126. Замѣчанія къ болгарскому переводу пѣсни о Судѣ Любуши.

Извѣстія Импер. Акад. Наукъ по Отдѣл. Рус. яз. и слов. въ Памятн. и образцахъ народн. языка и словесн., I—IV, столб. 23—28.

127. Частные вопросы о мѣстныхъ видоизмѣненіяхъ русскаго народнаго языка.

Извѣстія Импер. Акад. Наукъ по Отдѣл. Рус. яз. и слов., т. I, столб. 185—188.

128. Словарь литовскаго языка г. Нессельмана (Библіографическая записка).

Извѣстія Импер. Акад. Наукъ по Отдѣл. Рус. яз. и слов., т. I, столб. 105—107.

129. О древнихъ вещахъ, повидимому принадлежностяхъ женскаго убора, найденныхъ Харьковской губерніи Старобѣльскаго уѣзда въ деревнѣ Смолянинове.

Записки Импер. Археолог. Общества, т. IV, отд. II, стр. 68—70.

130. Разсмотрѣніе записки, сообщенной г. Цейновою о нарѣчіи кашебскомъ.

Отчеты Импер. Академіи Наукъ по Отд. Русск. языка и словесн. за первое десятилѣтіе, стр. 288—291.

1853.

131. Dopis z Rus. V. Hankovi.

Časopis Českého Museum. XXVII ročnik, 1853, str. 169—170.

*132. Болгарская грамота XIII вѣка. Спб. 1853. 8°. 15 стр. Присоединено письмо С. Н. Палаузова.

Изъ I-го и II-го тома Извѣстій Втораго Отдѣленія Академіи Наукъ.

Digitized by Google

Статья И. И. Срезневскаго составляетъ оттискъ части статьи (столб. 347—349), помѣщенной выше подъ № 115.

133. Древнія жизнеописанія русскихъ князей X—XI вѣка.

Извѣстія Импер. Акад. Наукъ по Отдѣл. Рус. яз. и слов., т. II, столб. 113—130; Историческія чтенія о языкѣ и словесности въ засѣданіяхъ II Отдѣл. Импер. Акад. Наукъ 1852 и 1853 гг., стр. 75—98.

134. Дополненія къ запискѣ: Древнія жизнеописанія русскихъ князей.

Извѣстія Импер. Акад. Наукъ по Отдѣл. Рус. яз. и слов., т. II, столб. 157—164, 209—221; Историческія чтенія о языкѣ и словесности въ засѣданіяхъ II Отдѣл. Импер. Акад. Наукъ 1852 и 1853 гг., стр. 117—127, 159—176.

135. Труды митрополита Ѳеодосія. Замѣчанія.

Извѣстія Импер. Акад. Наукъ по Отдѣл. Рус. яз. и слов., т. II, столб. 321—324; Историческія чтенія о языкѣ и словесности въ засѣданіяхъ II Отдѣл. Импер. Акад. Наукъ 1852 и 1853 гг., стр. 220—224.

136. Збручскій истуканъ краковскаго музея.

Записки Импер. Археол. Общ., т. V, вып. 2 и 3, стр. 163—183, и отдѣльный оттискъ: Збручскій истуканъ краковскаго музея. 8°. 30 стр. съ рисункомъ.

137. Изслѣдованія о лѣтописяхъ новгородскихъ.

Извѣстія Импер. Акад. Наукъ по Отдѣл. Рус. яз. и слов., т. II, столб. 18—27, 70—78.

138. Новое мнѣніе П. П. Шафарика о письменности глагольской.

Извѣстія Импер. Акад. Наукъ по Отдѣл. Рус. яз. и слов., т. II, столб. 299—305.

139. Изслѣдованія К. А. Неволина о пятинахъ и погостахъ Новгородскихъ.

Извѣстія Импер. Акад. Наукъ по Отдѣл. Рус. яз. и слов., т. II, столб. 259—267.

140. Замѣчанія касательно новаго изданія Русскаго Словаря.

Извѣстія Импер. Акад. Наукъ по Отдѣл. Рус. яз. и слов., т. II, столб. 164—167.

141. Изслѣдованія о древнихъ памятникахъ старославянской литературы. VI. Глагольское четвероевангеліе В. И. Григоровича. VII. Слова Григорія Богослова.

Извѣстія Импер. Акад. Наукъ по Отдѣл. Русск. языка и словесн., т. II, столб. 241—255.

142. Глагольныя частицы.

Извѣстія Импер. Акад. Наукъ по Отдѣл. Русск. яз. и слов., Ма-

Digitized by Google

тер. для словаря, столб. 334—336, и отдѣльный оттискъ. Спб. 1853. 8°. 4 стр. Изъ 3-го выпуска II-го тома Прибавленій къ Извѣстіямъ Втораго Отдѣленія Академіи Наукъ.

143. Библіографическія замѣчанія о 103 книгахъ.

Извѣстія Импер. Акад. Наукъ по Отдѣл. Русск. яз. и слов., т. II, столб. 16—18, 67—70, 102—105, 133—136, 167—171, 199—202, 234—238, 256—258, 291—299, 346—359.

1854.

*144. Памятники X-го вѣка до Владиміра Святаго.

Извѣстія Импер. Акад. Наукъ по Отдѣл. Русск. яз. и слов., т. III, столб. 49—66; Историческія чтенія о языкѣ и словесн. въ засѣданіяхъ II-го Отд. Имп. Акад. Наукъ, 1854 и 1855 гг., стр. 1—26. См. ниже № 252.

145. Договоры съ Греками.

Извѣстія Имп. Акад. Наукъ по Отд. Русск. яз. и слов., т. III, столб. 257—295; Историческія чтенія о языкѣ и словесн. въ засѣданіяхъ II-го Отд. Им. Акад. Наукъ, 1854 и 1855 гг., стр. 82—136, и отдѣльный оттискъ. Спб. 1854. 8°. 64 стр.

146. Обозрѣніе замѣчательнѣйшихъ изъ современныхъ словарей.

Извѣстія Имп. Акад. Наукъ по Отд. Русск. яз и слов., т. III, столб. 145—164, 177—187, 235—248.

147. Замѣчанія касательно стиха о Голубиной книгѣ по списку В. М. Ундольскаго.

Извѣстія Имп. Акад. Наукъ по Отд. Русск. яз. и слов., т. III, столб. 47—48.

148. Слѣды давняго знакомства Русскихъ съ Южной Азіей. I. Девятый вѣкъ.

Вѣстникъ Императорскаго Русскаго Географическаго Общества, 1854, ч. X, отд. II, стр. 49—68, и отдѣльный оттискъ. 8°. 20 стр.

149. Записка о Словарѣ малорусскаго нарѣчія, составленномъ А. Аѳанасьевымъ.

Извѣстія Имп. Акад. Наукъ по Отд. Русск. яз. и слов., т. III, столб. 199—204.

150. Труды и юбилей А. Х. Востокова.

Отчеты Имп. Акад. Наукъ по Отд. Русск. яз. и слов. за 1852—1865 гг. Прилож. къ отч. за 1854 г., стр. 130—135.

151. Новые списки поученій Кирилла Туровскаго.

Извѣстія Имп. Акад. Наукъ по Отд. Русск. яз. и слов., т. III, столб. 369—381; Историческія чтенія о языкѣ и словесн. въ засѣданіяхъ II-го Отд. Имп. Акад. Наукъ, 1854 и 1855 гг., стр. 137—153.

Digitized by Google

152. Повѣсть о Цареградѣ.

Ученыя Записки II-го Отд. Имп. Акад. Наукъ, книга I, отд. III, стр. 99—137, и отдѣльный оттискъ изъ Записокъ: Повѣсть о Цареградѣ. Спб. 1855. 8⁰. 68 стр.

153. Библіографическія записки о 102 сочиненіяхъ.

Извѣстія Имп. Акад. Наукъ по Отд. Русск. яз. и слов., т. III, столб. 38—45, 105—110, 125—137, 164—170, 187—197, 249—254, 296—308, 353—362, 381—383.

154. Сказанія о святыхъ Борисѣ и Глѣбѣ (по синодальному списку XIV вѣка съ необходимыми дополненіями). Корректурные листы для полнаго объяснительнаго изданія. С.-Петербургъ. 1854. Въ листъ. 60 стр.

Въ этомъ изданіи въ началѣ помѣщена копія съ протокола засѣданія Борисоглѣбскаго комитета, бывшаго 7 декабря 1853 года; затѣмъ идетъ текстъ сказаній о св. Борисѣ и Глѣбѣ по синодальному или сильвестровскому списку XIV вѣка, напечатанный обыкновеннымъ шрифтомъ, при чемъ картинъ не помѣщено, а онѣ только описаны, и недописка синодальнаго списка, напечатанная по румянцевскому. Въ концѣ находится краткое послѣсловіе И. И. Срезневскаго, гдѣ онъ говоритъ о пріемахъ, употребленныхъ имъ при изданіи.

1855.

155. Слова Григорія Богослова. Чтеніе и объясненіе X-го слова.

Извѣстія Имп. Акад. Наукъ по Отд. Русск. яз. и слов., т. IV, столб. 294—312.

156. Славянская филологія. Программа преподаванія ея въ Педагогическомъ институтѣ. С.-Петербургъ. 1855. 8⁰. 12 стр.

Въ книгѣ: «Отчеты Импер. Академіи Наукъ по Отдѣленію Русск. языка и словесности за 1852—65 годы» статьѣ этой дано слѣдующее заглавіе: «Изслѣдованіе о современномъ состояніи славянской филологіи».

*157. Повѣсть о Цареградѣ. Спб. 1855. 8⁰. 68 стр.

См. выше. № 152.

158. Извѣстіе о глаголическомъ четвероевангеліи Зографскаго монастыря.

Извѣстія Имп. Акад. Наукъ по Отд. Русск. яз. и слов., т. IV, столб. 369—377.

159. Роженицы у Славянъ и другихъ языческихъ народовъ.

Архивъ историко-юридическихъ свѣд., относ. до Россіи. Книга второй половина первая, отд. I, стр. 97—122, и отдѣльный оттискъ изъ Архива. Москва. 1855. 8⁰. 26 стр.

Digitized by Google

160. Приписка къ статьѣ князя М. А. Оболенскаго: «Новое свидѣтельство о родопочитаніи».

Извѣстія Имп. Акад. Наукъ по Отд. Русск. яз. и слов., т. IV, столб. 174—176.

161. Еще одно поученіе Кирилла Туровскаго по неизданнымъ спискамъ.

Извѣстія Имп. Акад. Наукъ по Отд. Русск. яз. и слов., т. IV, столб. 177—184; Историческія чтенія о языкѣ и словесн. въ засѣданіяхъ II-го Отд. Имп. Акад. Наукъ, 1854 и 1855 гг., стр. 221—231.

162. Примѣчанія къ словарнымъ выпискамъ Ѳ. И. Буслаева изъ древняго толковаго перевода Пророчествъ.

Извѣстія Имп. Акад. Наукъ по Отд. Русск. яз. и слов., т. IV, столб. 561—571.

163. Двѣ записки на статью: «Трудъ и мнѣнія Н. В. Берга касательно народныхъ пѣсенъ».

Извѣстія Имп. Акад. Наукъ по Отд. Русск. яз. и слов., т. IV, столб. 381—397.

164. Разборъ (вмѣстѣ съ П. А. Плетневымъ) сочиненія подъ заглавіемъ: «Пѣсни разныхъ народовъ, переводъ Н. Берга».

XXIV-е присужд. Демид. нагр., стр. 181 — 193, и отдѣльный отсюда оттискъ.

165. Библіографическія записки о 66 сочиненіяхъ.

Извѣстія Имп. Акад. Наукъ по Отд. Русск. яз. и слов., т. IV, столб. 22—36, 80—85, 160—168, 185—195, 244—251, 313—322, 353—356, 378—381.

1856.

166. Хоженіе за три моря Аѳанасія Никитина.

Ученыя Записки II-го Отд. Имп. Акад. Наукъ, кн. II, вып. II, стр. 225—307, и отдѣльный оттискъ изъ Записокъ: Хоженіе за три моря Аѳанасія Никитина. Въ 1466—1472 гг. Спб. 1857. 8°. 88 стр.

167. О помѣсячныхъ замѣткахъ въ древнихъ церковныхъ книгахъ.

Извѣстія Имп. Акад. Наукъ по Отд. Русск. яз. и слов., т. V, столб. 218—221.

168. Dopis z Rus.

Čas. Česk. Mus. XXX ročnjk, 1856, sv. I, str. 129—130.

169. Записка о поѣздкѣ въ Новгородъ.

Извѣстія Имп. Акад. Наукъ по Отд. Русск. яз. и слов., т. V, столб. 273—275.

Digitized by Google

170. Предисловіе къ Описанію рукописей А. Х. Востокова.

Ученыя Записки II-го Отд. Имп. Акад. Наукъ, кн. II, вып. II, стр. 1—2. Филологическія наблюденія А. Х. Востокова. 1865, стр. 77—78.

171. Еще замѣтки о твореніяхъ св. Кирилла Туровскаго.

Извѣстія Имп. Акад. Наукъ по Отд. Русск. яз. и слов., т. V, столб. 306—313; Историческія чтенія о языкѣ и словесн. въ засѣданіяхъ II-го Отд. Имп. Акад. Наукъ, 1856 и 1857 гг., стр. 175—186.

172. Свѣтильны изъ древней глаголической рукописи.

Извѣстія Имп. Акад. Наукъ по Отд. Русск. яз. и слов., т. V, столб. 48—50.

173. О древнемъ русскомъ языкѣ. Вмѣсто предисловія.

Извѣстія Имп. Акад. Наукъ по Отд. Русск. яз. и слов., т. V, столб. 65—70; Историческія чтенія о языкѣ и словесн. въ засѣданіяхъ II-го Отд. Имп. Акад. Наукъ, 1856 и 1857 гг., стр. 1—7, и отдѣльный оттискъ. 8⁰. 32 стр.

174. Юго-западные Славяне.

Вѣстникъ Императорскаго Русскаго Географическаго Общества, 1856, ч. XVIII, отд. II, стр. 94—106, и отдѣльный оттискъ. 8⁰. 13 стр.

175. Извѣстіе о древнемъ канонѣ въ честь св. Вячеслава.

Извѣстія Имп. Акад. Наукъ по Отд. Русск. яз. и слов., т. V, столб. 191—192.

176. Еще нѣсколько словъ о канонѣ св. Вячеславу.

Извѣстія Имп. Акад. Наукъ по Отд. Русск. яз. и слов., т. V, столб. 275—277.

*177. Труды и юбилей А. Х. Востокова.

Ученыя Записки II-го Отд. Имп. Акад. Наукъ, книга 2-я, вып. I, отд. I, стр. XXXVII—XLI. См. выше № 150.

178. Примѣчанія къ старческой пѣснѣ о Горѣ-злосчастіи.

Извѣстія Имп. Акад. Наукъ по Отд. Русск. яз. и слов., т. V, Памятники языка, столб. 401—412.

179. Воспоминаніе о Н. И. Надеждинѣ.

Вѣстникъ Императорскаго Русскаго Географическаго Общества, 1856, ч. XVI, отд. V, стр. 1—16; отдѣльный оттискъ изъ Вѣстника. 8⁰. 16 стр.; извлеченіе въ Журн. Мин. Народн. Просв. 1856 г., ч. XC, стр. 75—86.

180. Разборъ сочиненія І. М. Бодянскаго подъ заглавіемъ: «О времени происхожденія славянскихъ письменъ».

XXV-е присужд. Демид. нагр., стр. 63—69; отдѣльный оттискъ. 8⁰. стр. 63—69.

181. Библіографическія записки о 65 сочиненіяхъ.

Извѣстія Имп. Акад. Наукъ по Отд. Русск. яз. и слов., т. V, столб. 36—45, 92—97, 167—173, 209—215, 264—271, 314—330, 371—381.

Digitized by Google

1857.

182. Палеографическія изслѣдованія памятниковъ русской древности.

Извѣстія Имп. Акад. Наукъ по Отд. Русск. яз. и слов., т. VI, столб. 257—275.

183. Задонщина великаго князя господина Дмитрія Ивановича и брата его Володимера Ондрѣевича.

Извѣстія Имп. Акад. Наукъ по Отд. Русск. яз. и слов., т. VI, столб. 337—362; отдѣльный оттискъ изъ Извѣстій: Задонщина великаго князя господина Дмитрія Ивановича и брата его Владиміра Андреевича. Спб. 1858. 8⁰. 52 стр.

184. Разборъ сочиненія: «Церковно-Славянскій Словарь А. Х. Востокова, издаваемый въ Матеріалахъ для словаря и грамматики при Извѣстіяхъ II-го Отдѣленія Академіи Наукъ».

Русская Бесѣда, 1857 г., кн. 6-я, критика, стр. 1—22.

185. Древнѣйшія договорныя грамоты Новгорода съ Нѣмцами: 1199 и 1263 гг.

Извѣстія Имп. Акад. Наукъ по Отд. Русск. яз. и слов., т. VI, столб. 153—171; Историческія чтенія о языкѣ и словесн. въ засѣданіяхъ II-го Отд. Имп. Акад. Наукъ, 1856 и 1857 гг., стр. 291—317.

186. Mater verborum Чешскаго музея. Спб. 1857. 4⁰. 6 столб.

Отдѣльный оттискъ изъ Извѣстій Императорскаго Русскаго Археологическаго Общества, т. I, вып. I, 1857, столб. 1—6. На заглавномъ листѣ I-го тома Извѣстій выставленъ 1859 годъ.

*187. Глагольскіе отрывки, найденные въ Прагѣ.

Извѣстія Имп. Акад. Наукъ по Отд. Русск. яз. и слов., т. VI, столб. 171—180; отдѣльный оттискъ изъ Извѣстій: Древніе глаголическіе отрывки, найденные въ Прагѣ. Спб. 1857. 8⁰. 26 стр. За незначительными измѣненіями, статья эта сходна съ помѣщенною ниже подъ № 230.

*188. O pismenosti glogoljskoj. Iz Ruskogo od I. M.

Arkiv za povjestnicu Jugo-Slavensku. 1857. Knjiga IV, стр. 111—125. Переводъ статьи, указанной выше подъ № 114.

*189. Хоженіе за три моря Аѳанасія Никитина. Въ 1466—1472 гг. Спб. 1857. 8⁰. 88 стр.

См. выше № 166.

190. Библіографическія записки о 43 сочиненіяхъ.

Извѣстія Имп. Акад. Наукъ по Отд. Русск. яз. и слов., т. VI, столб. 67—82, 153—180, 233—254, 321—324, 363—373.

Digitized by Google

1858.

191. Слѣды глаголицы въ памятникахъ X-го вѣка.

Извѣстія Имп. Акад. Наукъ по Отд. Русск. яз. и слов., т. VII, столб. 337—352.

192. Нѣсколько дополнительныхъ замѣчаній къ Слову о Задонщинѣ.

Извѣстія Имп. Акад. Наукъ по Отд. Русск. яз. и слов., т. VII, столб. 96—100.

193. Блаженнаго учителя нашего Константина философа слово изъ Печскаго Евангелія XIV в.

Извѣстія Имп. Акад. Наукъ по Отд. Русск. яз. и слов., т. VII, столб. 145—148.

194. Выписки изъ списка Пандекта Антіохова XI в.

Извѣстія Имп. Акад. Наукъ по Отд. Русск. яз. и слов., т. VII, столб. 41—48, 147—155.

195. Еще нѣсколько выписокъ къ вопросу о пражскихъ глаголическихъ отрывкахъ.

Извѣстія Имп. Акад. Наукъ по Отд. Русск. яз. и слов., т. VII, столб. 217—219.

196. Записка о фотографическихъ снимкахъ П. И. Севастьянова.

Извѣстія Имп. Акад. Наукъ по Отд. Русск. яз. и слов., т. VII, столб. 367—373.

*197. Приложеніе къ отчету (Втораго Отдѣленія Импер. Академіи Наукъ): Церковно-Славянскій Словарь А. Х. Востокова, издаваемый въ «Матеріалахъ для словаря и грамматики».

Ученыя Записки II-го Отд. Имп. Акад. Наукъ, кн. IV, отд. I, стр. XIX—XLIII. См. выше № 184.

198. Потчивать—подчивать.

Извѣстія Имп. Акад. Наукъ по Отд. Русск. яз. и слов., т. VII, столб. 213—217; С.-Петербург. Вѣдом. 1858 г., № 196, стр. 1134—1135.

199. Библіографическія записки о 56 сочиненіяхъ.

Извѣстія Имп. Акад. Наукъ по Отд. Русск. яз. и слов., т. VII, столб. 26—39, 101—128, 201—212, 314—322, 353—364.

*200. Задонщина великаго князя господина Дмитрія Ивановича и брата его Владиміра Андреевича. Спб. 1858. 8°. 52 стр.

См. выше № 183.

201. Замѣчанія о первоначальномъ курсѣ русскаго языка.

Извѣстія Имп. Акад. Наукъ по Отд. Русск. яз. и слов., т. VII, столб. 374—384; отдѣльный оттискъ изъ Извѣстій. Спб. 1859. 8°. 17 стр.

Digitized by Google

1859.

*202. Замѣчанія о первоначальномъ курсѣ русскаго языка. Спб. 1859. 8°. 17 стр.

См. выше № 201.

203. Замѣтки по поводу чтенія мнѣній Я. Гримма о словарѣ.

Извѣстія Имп. Акад. Наукъ по Отд. Русск. яз. и слов., т. VIII, столб. 214—217.

204. Дополненія къ замѣчаніямъ о первоначальномъ курсѣ русскаго языка.

Извѣстія Имп. Акад. Наукъ по Отд. Русск. яз. и слов., т. VIII, столб. 131—143.

*205. Слѣды глаголицы въ X вѣкѣ.

Извѣстія Имп. Археолог. Общ., т. I, столб. 359—372. Тоже, что выше № 191.

206. Синайскій древній списокъ Библіи.

Извѣстія Имп. Акад. Наукъ по Отд. Русск. яз. и слов., т. VIII, столб. 240.

207. Фотографическіе снимки съ рукописей Ново-Іерусалимскаго Воскресенскаго монастыря.

Извѣстія Имп. Акад. Наукъ по Отд. Русск. яз. и слов., т. VIII, столб. 159—160.

208. Библейскія книги 1507 года. Примѣчаніе къ статьѣ преосвященнаго архіепископа Филарета.

Извѣстія Имп. Акад. Наукъ по Отд. Русск. яз. и слов., т. VIII, столб. 149—150.

209. Разборъ сочиненія А. Пыпина, подъ заглавіемъ: «Очеркъ литературной исторіи старинныхъ повѣстей и сказокъ русскихъ. Спб. 1857».

XXVII-е присужд. Демидов. нагр., стр. 113—120; отдѣльный отсюда оттискъ. Спб. 1859. 8°. 115—120 стр.

210. Разборъ сочиненія А. Майкова, подъ заглавіемъ: «Исторія сербскаго языка по памятникамъ, писаннымъ кириллицею, въ связи съ исторіею народа. М. 1857».

XXVII-е присужд. Демидов. нагр., стр. 121—127; отдѣльный отсюда оттискъ. Спб. 1859. 8°. 123—127 стр.

*211. Mater Verborum Чешскаго музея.

Извѣстія Импер. Русскаго Археологическаго Общества, 1859, т. I, столб. 1—6. См. выше № 186.

Digitized by Google

212. Разборъ сочиненія о. архимандрита Саввы, подъ заглавіемъ: «Указатель для обозрѣнія Московской патріаршей (нынѣ сѵнодальной) ризницы и библіотеки».

XXVIII-е присужд. Демидов. нагр., стр. 157—166; отдѣльный отсюда оттискъ. Спб. 1859. 8⁰. 159—166 стр.

1859—1860.

213. Библіографическія записки о 55 сочиненіяхъ.

Извѣстія Имп. Акад. Наукъ по Отд. Русск. яз. и слов., т. VIII, столб. 56—71, 113—128, 218—230, 291—306, 374—383.

1860.

214. Сказанія о святыхъ Борисѣ и Глѣбѣ. Сильвестровскій списокъ XIV вѣка. С.-Петербургъ. XXVI стр., 90 столбц. и 1 ненум. стр. (147 страницъ текста рукописи приготовлены къ изданію особою коммиссіею, выбранною Импер. Археологическимъ Обществомъ).

215. Лѣтописный перечень XIII вѣка.

Извѣстія Имп. Акад. Наукъ по Отд. Русск. яз. и слов., т. VII, столб. 390—393.

216. Случайная записка о древнихъ русскихъ монетахъ.

С.-Петербург. Вѣдомости 1860 года, №№ 90 и 91; отдѣльный оттискъ изъ нихъ. Спб. 1860. 12⁰. 19 стр.

217. Русское населеніе степей и южнаго поморья въ XI—XIV в.

Извѣстія Имп. Акад. Наукъ по Отд. Русск. яз. и слов., т. VIII, столб. 313—320.

218. Новый пространный словарь французскаго языка.

Извѣстія Имп. Акад. Наукъ по Отд. Русск. яз. и слов., т. IX, столб. 80—93; отдѣльный оттискъ изъ Извѣстій: О французскихъ словаряхъ по поводу словаря А. П. Поатвеня. Спб. 1860. 8⁰. 22 стр.

219. Палеографическія замѣтки, сдѣланныя во время путешествія лѣтомъ 1860 года.

Извѣстія Имп. Акад. Наукъ по Отд. Русск. яз. и слов, т. IX, столб. 161—170; отдѣльный оттискъ изъ Извѣстій. Спб. 1860. 8⁰. 17 стр.

220. Разборъ сочиненія г. Гильфердинга: «Поѣздка по Герцоговинѣ, Босніи и Старой Сербіи».

Двадцать девятое присужденіе учрежденныхъ П. Н. Демидовымъ наградъ, стр. 131—136; отдѣльный оттискъ отсюда. 1860. 8⁰. 6 стр.

Digitized by Google

221. Разборъ сочиненія В. И. Ламанскаго: «О Славянахъ въ Малой Азіи, Африкѣ и въ Испаніи».

Двадцать девятое присужденіе учрежденныхъ П. Н. Демидовымъ наградъ, стр. 125—130; отдѣльный оттискъ отсюда. 1860. 8⁰. 6 стр.

222. Грамота великаго князя Мстислава и сына его Всеволода Новгородскому Юрьеву монастырю 1130 г., съ приложеніемъ двухъ другихъ грамотъ князя Всеволода и извѣстій о Юрьевскомъ евангеліи 1120—1128 г.

Извѣстія Имп. Акад. Наукъ по Отд. Русск. яз. и слов., т. VIII, столб. 337—360; отдѣльный оттискъ изъ Извѣстій: Грамота великаго князя Мстислава и сына его Всеволода Новгородскому Юрьеву монастырю (1130 года). Спб. 1860. 8⁰. 36 стр.

223. Объ изученіи роднаго языка вообще и особенно въ дѣтскомъ возрастѣ.

Русскій Педагогич. Вѣстникъ 1860 г., т. IV, № XI, стр. 162—180, и № XII, стр. 265—289; Извѣстія Имп. Акад. Наукъ по отд. Русск. яз. и слов., т. IX, столб. 1—51, 273—332. Отдѣльный оттискъ изъ Извѣстій: Объ изученіи роднаго языка вообще и особенно въ дѣтскомъ возрастѣ, 2 части. Спб. 1860—61. 8⁰. I-я ч. 75 стр. (изъ 1-го выпуска IX тома Извѣстій II-го Отдѣленія Академіи Наукъ); II-я ч. 88 стр. (изъ 5-го выпуска IX тома Извѣстій II-го Отдѣленія Академіи Наукъ).

*224. О французскихъ словаряхъ по поводу словаря А. П. Поатвеня. Спб. 1860. 8⁰. 22 стр.

См. выше № 218.

*225. Грамота великаго князя Мстислава и сына его Всеволода Новгородскому Юрьеву монастырю (1130 года). Спб. 1860. 8⁰. 36 стр.

См. выше № 222.

1860—1861.

226. Библіографическія записки о 31 сочиненіи, и въ томъ числѣ довольно подробная о сочиненіи Фр. Миклошича: Die Bildung der slavischen Personennamen.

Извѣстія Имп. Акад. Наукъ по Отд. Русск. яз. и слов., т. IX, столб. 52—57, 93—110, 170—178, 239—255, 367—381.

1861.

*227. Объ изученіи роднаго языка вообще и особенно въ дѣтскомъ возрастѣ. 2-я часть. Спб. 1861. 8⁰. 88 стр.

См. выше № 223.

Digitized by Google

228. Монета великаго князя Игоря.

Извѣстія Имп. Археолог. Общ., т. II, столб. 233—235; отдѣльный оттискъ изъ Извѣстій. Спб. 1860. 8⁰. 5 стр.

229. Нѣсколько замѣчаній объ эпическомъ размѣрѣ славянскихъ народныхъ пѣсенъ.

Извѣстія Имп. Акад. Наукъ по Отд. Русск. яз. и слов., т. IX, столб. 345—366; отдѣльный оттискъ изъ нихъ:

Замѣчанія объ эпическомъ размѣрѣ славянскихъ народныхъ пѣсенъ. Спб. 1861. 8⁰. 34 стр.

230. Изъ обозрѣнія глаголическихъ памятниковъ. Съ тремя таблицами снимковъ. I. Древнѣйшія показанія о глаголицѣ; Иверская грамота 982 года; Кирилловскія рукописи XI вѣка съ глаголическими буквами. II. Abecenarium Bulgaricum XII вѣка сличительно съ древними перечнями буквъ кирилловскихъ и глагольскихъ. III. Богослужебныя книги. Пражскіе отрывки. IV. Евангельское чтеніе. Ватиканское евангеліе. Охридскій листокъ В. И. Григоровича.

Извѣстія Имп. Археологич. Общ., т. III, столб. 1—18, 185—198, 437—457, и отдѣльный изъ нихъ оттискъ. I—IV. Спб. 1861. 8⁰. стр. 1—87.

*231. Глаголическія буквы на иверской грамотѣ 982 года.

Извѣстія Имп. Акад. Наукъ по Отд. Русск. яз. и слов., т. X, столб. 78—80. Кромѣ вступленія, сходно съ помѣщеннымъ подъ № 230 (Изв. Имп. Арх. Общ., т. III, столб. 6—8).

232. Ватиканское глаголическое евангеліе.

Извѣстія Имп. Акад. Наукъ по Отд. Русск. яз. и слов., т. X, столб. 160.

233. Пещера Ивана грѣшнаго и Ѳеофила.

Извѣстія Имп. Археолог. Общ., т. II, столб. 1—7.

234. 19-е мая 1859 г. (Въ память П. С. Савельева по случаю его кончины).

Извѣстія Имп. Археолог. Общ., т. II, столб. 74—83.

*235. 19-е мая 1859 г. Чтеніе въ память П. С. Савельева въ засѣданіи Археологическаго Общества, 29-го мая 1859 г. Спб. 1861. 8⁰. II и 16 стр.

Извлечено изъ сочиненія В. В. Григорьева: «Жизнь и труды П. С. Савельева». 1861. 8⁰, стр. 282—304. Тоже что выше № 234.

236. Примѣчаніе къ статьѣ Суворова: «Артосная панагія, хра-

Digitized by Google

нящаяся въ ризницѣ Святодухова мужескаго монастыря г. Вологды».

Извѣстія Имп. Археолог. Общ., т. II, столб. 8.

237. Записка о церковно-славянской грамматикѣ А. Х. Востокова.

Извѣстія Имп. Акад. Наукъ по Отд. Русск. яз. и слов., т. IX, столб. 272.

238. Дополненія къ Церковно-Славянскому Словарю А. Х. Востокова. Изъ съборниковъ церковныхъ.

Извѣстія Имп. Акад. Наукъ по Отд. Русск. яз. и слов., т. X, Матеріалы для словаря, т. VII, столб. 58—64.

239. Дополненія къ Церковно-Славянскому Словарю А. Х. Востокова. Изъ древняго перевода словъ Григорія Назіанзина.

Извѣстія Имп. Акад. Наукъ по Отд. Русск. яз. и слов., т. X, Матеріалы для словаря, т. VII, столб. 102—104.

240. Замѣчаніе къ статьѣ «О томъ, какъ собираются и издаются у насъ народныя пѣсни» (Сѣв. Пчела № 286). Къ издателю Сѣверной Пчелы.

Сѣверная Пчела 1861 г., № 5, стр. 20. Статья, помѣщенная въ № 286-мъ Сѣверной Пчелы 1860 года, написана Николаемъ Отто, который обвинялъ И. И. Срезневскаго за передачу собранныхъ имъ, Отто, духовныхъ стиховъ г. Варенцову.

241. В. В. Ганка.

С.-Петербургскія Вѣдомости 1861 года, № 15, стр. 74—75.

*242. В. В. Ганка.

Сѣверная Пчела 1861 г., №№ 12, 15 и 29, стр. 48, 59—60, 116—117. Большая часть этой статьи вошла въ статью, помѣщенную подъ № 243.

243. Воспоминаніе о В. В. Ганкѣ.

Извѣстія Импер. Акад. Наукъ по Отд. Русск. языка и слов., т. IX, столб. 215—229; отдѣльный оттискъ изъ Извѣстій какъ этой статьи, такъ и слѣдующей, съ присоединеніемъ разныхъ статей (стр. 27—44), написанныхъ не Срезневскимъ. Спб. 1861. 8°. 55 стр.

*244. Обозрѣніе филолого-археологическихъ трудовъ В. В. Ганки.

Извѣстія Импер. Акад. Наукъ по Отдѣл. Русск. языка и слов., т. IX, столб. 265—271. См. выше № 243.

245. Разборъ сочиненія г. Пекарскаго «Наука и литература въ Россіи во время Петра Великаго».

Разборъ составленъ вмѣстѣ съ Я. К. Гротомъ. Тридцатое присужденіе Демидовскихъ наградъ, стр. 31—37; отдѣльный оттискъ отсюда. Спб. 1861. 8°. 9 стр.

Digitized by Google

1861—1862.

246. Библіографическія записки о 22-хъ сочиненіяхъ, въ томъ числѣ въ запискѣ по поводу книги Skarbiec diplomatów сообщены свѣдѣнія объ ученой дѣятельности профессора Игн. Даниловича.

Извѣстія Импер. Акад. Наукъ по Отдѣл. Русск. языка и слов., т. X, столб. 55—64, 137—156, 244—254, 410—414.

*247. Древніе глаголическіе памятники. 5 статей. Спб. 1861—62 гг. 8°. 162 стр.

Извлечено изъ III и IV томовъ «Извѣстій Императорскаго Археологическаго Общества». См. выше № 230 и ниже № 266.

1861—1863.

248. Древніе памятники русскаго письма и языка XI—XIV в. Общее повременное обозрѣніе и дополненія съ палеографическими указаніями, выписками и указателемъ.

Извѣстія Импер. Акад. Наукъ по Отдѣл. Русск. языка и слов., т. X, столб. 1—36, 81—109, 161—234, 273—373, 417—583, 593—704.

1862.

249. Русскіе калики древняго времени.

Записки Импер. Акад. Наукъ, т. I, кн II, стр. 186—210.

*250. Крута каличья. Клюка, сума, лапотики, шляпа, колоколъ.

Извѣстія Импер. Археол. Общ., т. IV, столб. 119—127. См. выше № 249, стр. 196—205, съ сокращеніями и нѣкоторыми измѣненіями. Отдѣльный оттискъ изъ Извѣстій:

Крута каличья. Клюка и сума, лапотики, шляпа и колоколъ. Записка. Спб. 1862. 8°. 16 стр.

251. Мнѣніе о книгѣ П. А. Безсонова «Калѣки перехожіе».

Извѣстія Импер. Акад. Наукъ по Отдѣл. Русск. языка и слов., т. X, столб. 254—256.

252. Чтенія о древнихъ Русскихъ лѣтописяхъ. Чтеніе I—III. Спб. 1862. 8°. 48 стр.

Приложеніе ко II-му тому Записокъ Импер. Акад. Наукъ, № 4. I-е чтеніе и начало II-го (стр. 1—20) составляютъ перепечатку, почти безъ всякихъ измѣненій, статьи подъ заглавіемъ: «Памятники X вѣка до Владиміра Святаго». См. выше № 144.

253. Парижскій списокъ словъ святаго Григорія Назіанзина.

Христіанскія Древности и Археологія, изд. В. Прохоровымъ, 1862, н. 3, стр. 1—4.

Digitized by Google

254. Μυνολόγιον (sic) императора Василія X вѣка.

Христіанскія Древности и Археологія, изд. В. Прохоровымъ, 1862, кн. 2, стр. 9—12.

255. Слово Даніила Заточника по копенгагенскому списку.

Извѣстія Импер. Акад. Наукъ по Отдѣл. Русск. языка и слов., т. X, столб. 263—272.

256. Антиминсъ 1149 года.

Записки Импер. Акад. Наукъ, т. II, кн. I, стр. 107—108; Христіанскія Древности и Археологія, изд. В. Прохоровымъ, 1862, кн. 4, стр. 1—4, и отдѣльный изъ Христіанскихъ Древностей оттискъ. Спб. 1862. 4°. 4 стр.

257. Каменный крестъ у церкви Благовѣщенія, что близь Аркажа монастыря въ Новгородѣ.

Христіанскія Древности и Археологія, изд. В. Прохоровымъ, 1862, кн. 5, стр. 1—6.

258. О числительномъ искусствѣ въ Россіи до введенія арабскаго счисленія.

Энциклопедическій словарь, составл. русскими учеными и литераторами, т. V. Спб. 1862. 8°, въ статьѣ: Ариѳметика, стр. 350—353.

259. Записка о книгѣ: «Storia della letteratura Russa per S. Sceviref e G. Rubini. Firenze 1862 (12°; XI+316)».

Записки Импер. Акад. Наукъ, т. II, кн. II, стр. 175—179.

1863.

260. Древній русскій календарь по мѣсячнымъ Минеямъ XI—XIII вѣка.

Христіанскія Древности и Археологія, изд. В. Прохоровымъ, 1863, кн. 7, стр. 2—21, и отдѣльный изъ нихъ оттискъ. Спб. 1863. 4°. 19 стр.

261. Древнія изображенія св. князей Бориса и Глѣба.

Христіанскія Древности и Археологія, изд. В. Прохоровымъ, 1863, кн. 9, стр. 49—80.

262. Родословное дерево русскихъ князей и царей, рисунокъ 1676—1682 г.

Извѣстія Импер. Археол. Общ., т. IV, столб. 308—310.

263. Навертень XVII-го столѣтія (съ рисункомъ въ текстѣ).

Извѣстія Импер. Археол. Общ., т. IV, столб. 393.

264. Напись на Нередицкой церкви близь Новгорода, до 1200 г.

Извѣстія Импер. Археол. Общ., т. IV, столб. 201—205; отдѣльный оттискъ изъ Извѣстій. 1863. 8°. 8 стр.

Digitized by Google

*265. Отрывки изъ древняго глаголическаго Служебника.

Записки Импер. Акад. Наукъ, т. IV, кн. I, стр. 20—44. Тоже что ниже № 266, съ присоединеніемъ сличенія отрывковъ Служебника съ греческимъ подлинникомъ и съ древними кирилловскими чтеніями, выводовъ изъ этихъ сличеній и палеографическихъ замѣчаній.

266. Изъ обозрѣнія глаголическихъ памятниковъ (съ приложеніемъ 7 таблицъ снимковъ) V. Глаголическія четвероевангелія: Аѳонское Григоровичево, Зографское. Михановичевы листки. Баянскій полимпсестъ (sic) Григоровичевъ. VI. Сборникъ поученій. Сборникъ графа Клоца (Glagolita Clozianus). Сборникъ Македонскій. VII. Дополненіе къ статьѣ о богослужебныхъ книгахъ: отрывки изъ Служебника.

Извѣстія Импер. Археол. Общ., т. IV, столб. 1—16, 93—119, 197—201, 273—308, 381—394, 489—497. Статья V. См. выше № 247. Спб. 8°. стр. 89—162. Статья VII. вошла въ статью подъ № 265, стр. 20—29, и ниже въ статью подъ № 279, стр. 30—41.

267. Древній византійскій ковчежецъ (съ двумя таблицами рисунковъ).

Извѣстія Импер. Археол. Общ., т. IV, столб. 498—516; Христіанскія Древности и Археологія, изд. В. Прохоровымъ, 1863, кн. 8, стр. 25—48, и изъ нихъ отдѣльный оттискъ. 4°. 24 стр.

268. Мнѣніе о трудахъ архимандрита Амфилохія: «1) Изслѣдованіе о Пандектѣ Антіоха XI вѣка, 2) Словарь старо-славянскаго церковнаго языка по Пандекту Антіоха, 3) Мѣста Св. Писанія изъ Пандекта Антіоха».

XXXII-ое присужденіе Демидовскихъ наградъ, стр. 72—75, и отдѣльный отсюда оттискъ.

269. Разборъ сочиненія священника Михаила Морошкина, подъ заглавіемъ: «Славянскій именословъ или собраніе славянскихъ именъ въ алфавитномъ порядкѣ».

Отчетъ о 6-мъ присужденіи наградъ гр. Уварова. 25 сентября 1863 года, стр. 24—31, и отдѣльный изъ него оттискъ.

1864.

270. Древнія русскія книги. Палеографическій очеркъ.

Христіанскія Древности и Археологія, изд. В. Прохоровымъ, 1864, кн. 2, стр. 13—36; кн. 4, стр. 57—72; и отдѣльный изъ нихъ оттискъ. Спб. 1864. 4°. 41 стр.

Digitized by Google

271. Древніе памятники письма и языка юго-западныхъ Славянъ.

Христіанскія Древности и Археологія, изд. В. Прохоровымъ, 1864, кн. 7, стр. 93—100; кн. 8, стр. 101—112; кн. 9, стр. 113 — 128; кн. 10 и 11, стр. 129—152.

272. О Малушѣ, милостницѣ в. к. Ольги, матери в. к. Владиміра.

Записки Импер. Акад. Наукъ, т. V, кн. I, стр. 27—33.

273. Воспоминаніе о Я. Гриммѣ.

Записки Импер. Акад. Наукъ, т. IV, кн. II, стр. 234—238.

274. Воспоминаніе объ И. П. Сахаровѣ.

Записки Импер. Акад. Наукъ, т. IV, кн. II, стр. 239—244.

275. Труды П. М. Строева.

Записки Имп. Акад. Наукъ, т. VI, кн. I, стр. 112—141.

*276. Свѣдѣнія и замѣтки о малоизвѣстныхъ и неизвѣстныхъ памятникахъ. I—IV.

Записки Имп. Акад. Наукъ, т. VI, кн. I, стр. 93—111. См. ниже № 306.

1865.

277. Обозрѣніе научныхъ трудовъ А. Х. Востокова, между прочимъ и неизданныхъ.

Торжественное собраніе Имп. Акад. Наукъ 29-го декабря 1864 года. Спб. 1865. 4°, стр. 86—138; отдѣльный оттискъ. Спб. 4°. 53 стр.

278. Филологическія наблюденія А. Х. Востокова. Издалъ, по порученію II-го Отд. Акад. Наукъ, И. Срезневскій. С.-Петербургъ. 1865. 8°. IV, LXXXIII, 216 и 114 стр. Здѣсь помѣщены слѣдующія статьи И. И. Срезневскаго: а) Обозрѣніе научныхъ трудовъ А. Х. Востокова, между прочимъ и неизданныхъ, стр. I—LXXXIII (см. выше № 277); б) Прибавленіе къ описанію Стихираря мѣсячнаго XII вѣка, стр. 199 — 202; в) Послѣсловіе къ славянскимъ статьямъ Фрейзингенской рукописи, стр. 75—89; г) Послѣсловіе къ Сказанію о убіеніи св. Вячеслава, князя чешскаго, стр. 98—114.

279. Изъ обозрѣнія глаголическихъ памятниковъ. VII. Дополненіе къ статьѣ о богослужебныхъ книгахъ: отрывки изъ

Digitized by Google

Служебника. VIII. Глаголическія письмена въ древнихъ кирилловскихъ рукописяхъ. Глаголическія письмена въ кирилловскихъ рукописяхъ не древнихъ.

Извѣстія Имп. Археолог. Общ., т. V, столб. 1—12, 65—80. Статью VII см. выше № 265, стр. 30—41, и № 266, стр. 20—29.

*280. Древніе памятники письма и языка югозападныхъ Славянъ (IX—XII вв.). С.-Петербургъ. 1865. 4⁰. 67 стр.

См. выше № 271.

*281. Біографія Вука Караджича.

Даница 1865 г. Указаніе взято изъ Исторіи слав. литературъ Пыпина, изд. 2-е, т. I, стр. 217. См. выше № 75.

282. Воспоминаніе о трудахъ В. М. Ундольскаго.

Записки Имп. Акад. Наукъ, т. VI, кн. II, стр. 279—284, и отдѣльный изъ нихъ оттискъ. Спб. 1865. 8⁰. 6 стр.

283. Разборъ книги, подъ заглавіемъ: «Пѣсни, собранныя П. Н. Рыбниковымъ».

Тридцать третье присужденіе учрежденныхъ П. Н. Демидовымъ наградъ, стр. 99—107.

284. Рѣчь на празднествѣ, бывшемъ въ С.-Петербургѣ 6—9 апрѣля 1865 года, по случаю столѣтняго юбилея Ломоносова.

Описаніе празднества по случаю 100-лѣтняго юбилея Ломоносова, стр. 19—20; Москов. Вѣдом. 1865 г., № 79.

*285. Свѣдѣнія и замѣтки о малоизвѣстныхъ и неизвѣстныхъ памятникахъ. V—X.

Записки Имп. Акад. Наукъ, т. VII, кн. II, стр. 134—194. См. ниже № 306.

1866.

286. Записка о дѣйствіяхъ С.-Петербургскаго университета и его членовъ въ 186⁴/₅ академическомъ году, извлеченная изъ дѣлъ, приготовленныхъ для отчета. С.-Петербургъ. 1866. 8⁰. стр. 1—18.

Помѣщена въ книгѣ: Годичный торжественный актъ въ Императ. С.-Петербург. университетѣ, бывшій 26-го сент. 1865 года.

*287. Древніе памятники русскаго письма и языка (X—XIV вѣковъ). Общее повременное обозрѣніе. Къ нему приложеніе:

Digitized by Google

Снимки съ памятниковъ. С.-Петербургъ. 1866. 4°. 299 стр. Въ прил. VIII стр. и 41 листъ снимковъ.

См. выше № 248.

288. Замѣчанія къ отзыву этнографа Клемма о Лужичанахъ (Вендахъ) саксонскихъ.

Извѣстія Импер. Русск. Геогр. Общества, т. II, отд. II, стр. 215—217.

289. Записка объ ученыхъ трудахъ П. П. Пекарскаго.

Отчеты Имп. Акад. Наукъ по Отд. Русск. яз. и слов. за 1852—1865 гг. Прилож. къ отчету за 1865 г., стр. 458—462.

290. Записка объ ученыхъ трудахъ А. Ѳ. Бычкова.

Отчеты Имп. Акад. Наукъ по Отд. Русск. яз. и слов. за 1852—1865 гг. Прилож. къ отчету за 1865 г., стр. 463—469.

291. Разборъ Словаря бѣлорусскаго нарѣчія г. Носовича.

Тридцать четвертое и послѣднее присужденіе учрежденныхъ П. Н. Демидовымъ наградъ, стр. 107—116, и отдѣльный оттискъ.

292. Разборъ сочиненія И. Носовича: «Алфавитный указатель старинныхъ словъ, извлеченныхъ изъ Актовъ, относящихся къ исторіи Западной Россіи, изданныхъ въ 1853 г.».

Отчетъ о 8-мъ присужд. наградъ графа Уварова. 25 сент. 1865 г., стр. 14—16, и отдѣльный изъ него оттискъ.

293. Разборъ сочиненія В. Похилевича, подъ заглавіемъ: «Сказанія о населенныхъ мѣстностяхъ Кіевской губерніи; или статистическія, историческія и церковныя замѣтки о всѣхъ деревняхъ, селахъ, мѣстечкахъ и городахъ, въ предѣлахъ губерніи находящихся».

Отчетъ о 8-мъ присужд. наградъ графа Уварова. 25-го сент. 1865 г., стр. 11—13, и отдѣльный изъ него оттискъ.

*294. Свѣдѣнія и замѣтки о малоизвѣстныхъ и неизвѣстныхъ памятникахъ. XI—XX, XXI—XXX. Приложеніе къ IX т. Зап. Акад. Наукъ, № 3 и № 6.

Записки Имп. Акад. Наукъ, т. IX, кн. I, стр. 1 — 96; кн. II, стр. 1—88. См. ниже № 306.

295. Замѣчанія о словарѣ славянскихъ нарѣчій и о трудахъ д-ра А. Шлейхера.

Записки Имп. Акад. Наукъ, т. IX, кн. II, стр. 211—253; Сборникъ статей, читанныхъ въ Отдѣленіи Русск. языка и словесности Имп. Академіи Наукъ, т. I, № 2, стр. 6—48.

Digitized by Google

296. Записка о составляемомъ словарѣ русскаго языка.

Записки Имп. Акад. Наукъ, т. IX, кн. II, стр. 170—171.

1867.

297. Нѣсколько словъ въ дополненіе къ статьѣ: «О трудахъ А. Б. Шлейхера».

Записки Имп. Акад. Наукъ, т. X, кн. II, стр. 117—120; отдѣльный оттискъ изъ Записокъ. 8⁰. 4 стр.

298. Обзоръ матеріаловъ для изученія славяно-русской палеографіи.

Журн. Мин. Народн. Просв., 1867, ч. CXXXIII, отд. педагогіи и наукъ, стр. 76—115; отдѣльный оттискъ изъ Журнала. 8⁰. 40 стр.

299. О русскомъ правописаніи. Письмо 1-е.

Журн. Мин. Народн. Просв., 1867, ч. CXXXIV, отд. педагогіи и наукъ, стр. 449—480; отдѣльный оттискъ изъ Журнала. С.-Петербургъ. 1867. 8⁰. 32 стр.

*300. Slavische Lexicographie.

Centralblatt für slavische Literatur und Bibliographie. Redacteur: I. E. Schmaler (Смоляръ). III Jahrgang. Bautzen, 1867, стр. 17—19, 21—22, 25 — 27, 29 — 30. Переводъ съ нѣкоторыми сокращеніями части статьи И. И. Срезневскаго подъ № 295. Переведенная часть находится въ Запискахъ Имп. Акад. Наукъ, т. IX, кн. II, стр. 222—243.

301. Англійскіе очерки русской литературы.

Записки Имп. Акад. Наукъ, т. XI, кн. II, стр. 234—239; Сборникъ статей, читанныхъ въ Отд. Русск. яз. и слов. Имп. Акад. Наукъ, т. I, стр. LXXVIII—LXXXIII.

302. Древнія изображенія великаго князя Владиміра и великой княгини Ольги (съ 5-ю рисунками).

Древности, Археолог. Вѣсти. Моск. Археолог. Общ., янв. - февр. 1867 г., стр. 1—7; отдѣльный оттискъ. М. 1867. 4⁰. 7 стр.

303. Собранія епископа Порфирія.

Записки Имп. Акад. Наукъ, т. XII, кн. I, стр. 29 — 40; отдѣльный оттискъ изъ Записокъ. 8⁰. 12 стр.

*304. Свѣдѣнія и замѣтки о неизвѣстныхъ и малоизвѣстныхъ памятникахъ. XXXI—XL. Прилож. къ XI т. Зап. Акад. Наукъ, № 2.

Записки Имп. Акад. Наукъ, т. XI, кн. I, стр. 11—100. См. ниже № 306.

*305. Свѣдѣнія и замѣтки о малоизвѣстныхъ и неизвѣстныхъ па-

Digitized by Google

мятникахъ. I—XL. Къ нимъ указатель именъ личныхъ и мѣстныхъ.

Сборникъ статей, читанныхъ въ Отд. Русск. яз. и слов. Имп. Акад. Наукъ, т. I, стр. VIII, 86, 96, 88, и 100 и 16 стр. указателя. См. ниже № 306.

1867—1876.

306. Свѣдѣнія и замѣтки о малоизвѣстныхъ и неизвѣстныхъ памятникахъ. I—XL. XLI—LXXX. 2 части. С.-Петербургъ. 1867—1876. 8°.

Ч. I-я—VIII, 86, 96, 88, 100, 16 стр.; ч. 2-я—VI и 579 стр. См. выше №№ 276, 285, 294, 304, 305, и ниже №№ 333, 341, 348 и 361.

1867.

307. Отчетъ о первомъ присужденіи Ломоносовской преміи, читанный въ торжественномъ засѣданіи Академіи Наукъ, 29-го декабря 1867 года (разборъ труда Горскаго и Невоструева).

Торжеств. собраніе Имп. Акад. Наукъ 29-го дек. 1867 г. Спб. 1868. 4°, стр. 83—92; С.-Петербург. Вѣдомости 1868 года, № 7; Записки Имп. Акад. Наукъ, т. XIII, кн. II, стр. 195—210; Сборникъ статей, читанныхъ въ Отд. Русск. яз. и слов. Имп. Акад. Наукъ, т. VII, стр. 1—16. Отдѣльный оттискъ. Спб. 1867. 8°. 16 стр.

308. Разборъ сочиненія П. И. Савваитова, подъ заглавіемъ: «Описаніе старинныхъ царскихъ утварей, одеждъ, разныхъ доспѣховъ и конскаго прибора, извлеченное изъ рукописей архива Московской оружейной палаты, съ объяснительнымъ словаремъ».

Отчетъ о 9-мъ присужденіи наградъ графа Уварова. 25-го сентября 1866 года, стр. 88—113; отдѣльный оттискъ. 8°. 27 стр.

1868.

309. Древніе славянскіе памятники юсоваго письма, съ описаніемъ ихъ и съ замѣчаніями объ особенностяхъ ихъ правописанія и языка. С.-Петербургъ. 1868. 8°. 7 ненум., 192, 416 и 24 стр.

Digitized by Google

*310. Древніе славянскіе памятники юсоваго письма.

Сборникъ статей, читанныхъ въ Отд. Русск. яз. и слов. Имп. Акад Наукъ, т. III, 8 ненум., 192, 416 и 24 стр.

311. Записка о трудѣ гг. Горскаго и Невоструева: «Описаніе славянскихъ рукописей патріаршей (нынѣ синодальной) библіотеки».

Записки Имп. Акад. Наукъ, т. XIII, кн. II, стр. 211—274; Сборникъ статей, читанныхъ въ Отд. Русск. яз. и слов. Имп. Акад. Наукъ, т. VII, стр. 17—80, и отдѣльный оттискъ. Спб. 1868. 8⁰. 63 стр.

312. Изъ изслѣдованія о древнѣйшихъ памятникахъ глаголицы хорватскаго письма. Люблянскіе листки изъ сборника.

Записки Имп. Акад. Наукъ, т. XIV, кн. I, стр. 80—86.

313. Добавочныя замѣтки о древнихъ глаголическихъ памятникахъ.

Извѣстія Имп. Археолог. Общ., т. VI, столб. 62—67

314. Труды Югославянской Академіи наукъ и художествъ.

Записки Имп. Акад. Наукъ, т. XII, кн. II, стр. 154—165; Сборникъ статей, читанныхъ въ Отд. Русск. яз. и слов. Имп. Акад. Наукъ, т. II, № 5, стр. 1—14, и отдѣльный оттискъ. Спб. 1868. 8⁰. 14 стр.

315. Воспоминаніе о научной дѣятельности Евгенія, митрополита кіевскаго.

Сборникъ статей, читанныхъ въ Отд. Русск. яз. и слов. Имп. Акад. Наукъ, т. V, вып. I, стр. 1—64. Тоже съ заголовкомъ: Сборникъ статей, читанныхъ въ Отд. Русск. яз. и слов. Имп. Акад. Наукъ, т. III, № 2, и отдѣльный оттискъ. Спб. 1868. 8⁰. 64 стр.

1869.

316. Труды Югославянской Академіи наукъ и художествъ. Ст. II.

Записки Имп. Акад. Наукъ, т. XIV, кн. II, стр. 103—110; отдѣльный оттискъ изъ Записокъ. 8⁰. 8 стр.

317. Воспоминаніе о Чешскомъ музеѣ по поводу его пятидесятилѣтія.

Записки Имп. Акад. Наукъ, т. XIV, кн. II, стр. 111—118; отдѣльный оттискъ изъ Записокъ. 8⁰. 8 стр.

318. Чтеніе о языкѣ Крылова.

Записки Имп. Акад. Наукъ, т. XIV, кн. II, стр. 87—102; отдѣльный оттискъ изъ Записокъ. 8⁰. 16 стр.

*319. О языкѣ Крылова.

Сборникъ статей, читанныхъ въ отд. Русск. яз. и слов. Имп. Акад. Наукъ, т. VI, стр. 65—80. См. выше № 318.

Digitized by Google

320. О научныхъ упражненіяхъ студентовъ (Письмо по поводу записки профессора Дройзена).

Журн. Мин. Народн. Просв., 1869, ч. CXLVI, отдѣлъ педагогіи, стр. 247—265; отдѣльный оттискъ изъ Журнала. 8°. 19 стр.

321. Разборъ сочиненія Н. Закревскаго: «Описаніе Кіева. М. 1868 г.».

Отчетъ объ 11-мъ присужденіи наградъ графа Уварова. 25-го сент. 1868 года, стр. 22—29; отдѣльный оттискъ. Спб. 1869. 8°. 8 стр.

1870.

322. Отзывъ о сочиненіи г. Макушева: «Изслѣдованія объ историческихъ памятникахъ и бытописателяхъ Дубровника. Спб. 1867 г.».

Отчетъ о 12-мъ присужденіи наградъ гр. Уварова. 25 сент. 1869 г., стр. 234—236; отдѣльный оттискъ. Спб. 1870. 8°. 3 стр.

*323. Изъ изслѣдованія о древнѣйшихъ памятникахъ глаголицы хорватскаго письма. Люблянскіе листки изъ сборника.

Сборникъ статей, читанныхъ въ Отд. Русск. яз. и слов. Имп. Акад. Наукъ, т. VII, стр. XXXV — XLI; отдѣльный оттискъ изъ Сборника (по ошибкѣ VI-го тома). 8°. 7 стр. См. выше № 312.

324. Отзывъ о сочиненіи А. Котляревскаго: «О погребальныхъ обычаяхъ языческихъ Славянъ».

Отчетъ о 12-мъ присужденіи наградъ гр. Уварова. 25 сент. 1869 г., стр. 237—239; отдѣльный оттискъ. Спб. 1870. 8°. 3 стр.

325. Разборъ сочиненія А. Попова: «Обзоръ хронографовъ русской редакціи».

Отчетъ о 13-мъ присужденіи наградъ гр. Уварова. 25 сент. 1870 года, стр. 21—30; отдѣльный оттискъ. Спб. 1870. 8°. 10 стр.

326. Рецензія рукописнаго сочиненія г. Голубинскаго: «Святые Константинъ и Меѳодій, апостолы славянскіе».

Отчетъ о 12-мъ присужденіи наградъ гр. Уварова. 25 сент. 1869 г. стр. 227—233; отдѣльный оттискъ. Спб. 1870. 8°. 7 стр.

1871.

*327. Греческая Иверская Кормчая IX—X в. съ собраніями каноновъ и законовъ Іоанна Схоластика, въ Синодальной Московской библіотекѣ $\frac{398}{875}$. 8°. 40 стр.

Извлеченіе изъ Приложенія № 3 къ XX-му тому Записокъ Импер.

Digitized by Google

Акад. Наукъ (Свѣдѣнія и замѣтки о малоизвѣстныхъ и неизвѣстныхъ памятникахъ. XLIV). См. ниже № 333 и выше № 306.

328. Слово о значеніи съѣзда (археологическаго).

Труды 1-го археологическаго съѣзда въ Москвѣ въ 1869 году. т. I, стр. XXXVI—XL.

329. Замѣчанія о русскомъ тайнописаніи.

Записки Импер. Акад. Наукъ, т. XIX, кн. II, стр. 235 — 242; отдѣльный оттискъ. Спб. 1871. 8⁰. 10 стр.; Сборникъ Отд. Русск. языка и словесн. Импер. Акад. Наукъ, т. VIII, стр. XXIV—XXXI.

330. Замѣчанія объ изученіи русскаго языка и словесности въ среднихъ учебныхъ заведеніяхъ.

Записки Импер. Акад. Наукъ, т. XIX, кн. II, стр. 182—202; Сборникъ Отд. Русск. языка и словесн. Импер. Акад. Наукъ, т. VIII, № 3, стр. 1—23; отдѣльный оттискъ изъ Сборника. Спб. 1871. 8⁰. 23 стр.

*331. Біографія Вука Караджича.

Годишњак 1871 г. Указаніе взято изъ Исторіи слав. литературъ Пыпина, изд. 2-е, т. I, стр. 217. См. выше № 75.

332. Пандекты Никона Черногорца въ русскомъ спискѣ XII в.

Записки Импер. Акад. Наукъ, т. XX, кн. I, стр. 149—156; отдѣльный оттискъ. Спб. 1871. 8⁰. 8 стр.; Сборникъ Отдѣл. Русск. языка и словесн. Импер. Акад. Наукъ, т. VIII, стр. XLIX—LVI.

*333. Свѣдѣнія и замѣтки о малоизвѣстныхъ и неизвѣстныхъ памятникахъ. XLI—XLIV.

Записки Импер. Акад. Наукъ, т. XX, кн. I, приложеніе № 3, стр. 1—104. См. выше № 306.

334. Крмчаја књига Српскога писма, XIII—XIV вијека.

Starine, knjiga III. U Zagrebu. 1871. 8⁰, str. 189—202; отдѣльный оттискъ. Загребъ, 1871. 8⁰. 14 стр.

1872.

335. Пандекты Никона Черногорца по древнему переводу.

Записки Импер. Акад. Наукъ, т. XXI, кн. I, стр. 194—198; отдѣльный изъ Записокъ оттискъ. Спб. 1872. 8⁰. 5 стр.; Сборникъ Отд. Русск. языка и словесн. Импер. Акад. Наукъ, т. X, стр. IX—XIII.

336. Славянскія рукописи Британскаго музея въ Лондонѣ и Бодлейской библіотеки въ Оксфордѣ.

Извѣстія Импер. Археолог. Общ., т. VII, вып. 3-й, столб. 233—235; отдѣльный изъ Извѣстій оттискъ. Спб. 1872. 8⁰. 6 стр.

337. Нѣсколько припоминаній о Супрасльской рукописи XI в.

Записки Импер. Акад. Наукъ, т. XXI, кн II, стр. 334—336; отдѣльный изъ Записокъ оттискъ. Спб. 1872. 8⁰. 3 стр.; Сборникъ Отд. Русск. языка и словесн. Импер. Акад. Наукъ, т. X, стр. XXXII—XXXIV.

Digitized by Google

338. Одна изъ замѣтокъ объ образованіи словъ. Ипатьевской = Ипатскій.

Записки Импер. Акад. Наукъ т. XXI, кн. II, стр. 328—333; отдѣльный изъ Записокъ оттискъ. Спб. 1872. 8°. 6 стр.; Сборникъ Отд. Русск. языка и словесн. Импер. Акад. Наукъ, т. X, стр. XXVI—XXXI.

339. Разборъ сочиненія А. Павлова: «Первоначальный славяно-русскій Номоканонъ».

Отчетъ о 13-мъ присужденіи наградъ гр. Уварова. 25 сент. 1870 г., стр. 31—36.

340. Описаніе рукописей библіотеки А. И. Хлудова. Сост. Андрей Поповъ (Записка объ этомъ Описаніи).

Сборникъ Отд. Русск. языка и слов. Импер. Акад. Наукъ, т. X, стр. XVI—XXV; Записки Импер. Акад. Наукъ, т. XXI, кн. II, стр. 319—327; отдѣльный изъ Записокъ оттискъ. Спб. 1872. 8°. 9 стр.

1873.

*341. Свѣдѣнія и замѣтки о малоизвѣстныхъ и неизвѣстныхъ памятникахъ. XLV—LIV. Приложеніе къ XXII тому № 3.

Записки Импер. Акад. Наукъ, т. XXII, кн. I, стр. 105—216. См. выше № 306.

342. Переписка А. Х. Востокова въ повременномъ порядкѣ съ объяснительными примѣчаніями. Спб. 1873. 8°. 8 ненум., XL и 504 стр.

Сборникъ статей, читанныхъ въ Отдѣл. Русск. языка и слов. Импер. Акад. Наукъ, т. V, вып. II.

*343. Сказанія объ антихристѣ въ славянскихъ переводахъ. Разборъ книги о нихъ К. И. Невоструева. — Описаніе рукописей и выписки изъ нихъ. С.-Петербургъ. 1873. 8°. 32 стр.

Съ небольшими измѣненіями, тоже, что въ Отчетѣ о пятнадцатомъ присужденіи наградъ графа Уварова, стр. 140—168. См. ниже № 353.

344. Замѣчанія объ образованіи словъ изъ выраженій.

Сборникъ Отд. Русск. языка и слов. Импер. Акад. Наукъ, т. X, стр. LXVI—LXXV; Записки Импер. Акад. Наукъ, т. XXX, кн. II, стр. 243—256; отдѣльный оттискъ изъ Записокъ. Спб. 1873. 8°. 12 стр.

345. Христоматія по исторіи русскаго права М. Ф. Владимірскаго-Буданова.

Сборникъ Отд. Русск. языка и слов. Импер. Акад. Наукъ, т. X, стр. L—LI; Записки Импер. Акад. Наукъ, т. XXII, кн. I, стр. 142—143.

Digitized by Google

346. Труды П. И. Савваитова.

Сборникъ Отд. Русск. языка и слов. Импер. Акад. Наукъ, т. X, стр. XLI—XLVI; Записки Импер. Акад. Наукъ, т. XXII, кн. I, стр. 139—141; отдѣльный изъ Записокъ оттискъ. Спб. 1873. 8°. 9 стр.

347. К. И. Невоструевъ.

Нѣсколько припоминаній о К. И. Невоструевѣ по поводу его кончины. Сборникъ Отд. Русск. языка и слов. Импер. Акад. Наукъ, т. X, стр. XXXVII—XL; Записки Импер. Акад. Наукъ, т. XXII, кн. I, стр. 129—132; отдѣльный изъ Записокъ оттискъ. Спб. 1873. 8°. 4 стр.

1874.

*348. Свѣдѣнія и замѣтки о малоизвѣстныхъ и неизвѣстныхъ памятникахъ. LV—LXV. Приложеніе къ XXIV тому № 4.

Записки Импер. Акад. Наукъ, т. XXIV, кн. II, стр. 217—391. См. выше № 306.

*349. Свѣдѣнія и замѣтки о малоизвѣстныхъ и неизвѣстныхъ памятникахъ. XLI—LXV.

Сборникъ Отд. Русск. языка и словесн. Импер. Акад. Наукъ, т. XII, № 1, стр. 1—400. См. выше № 306.

*350. Сказанія объ антихристѣ въ славянскихъ переводахъ, съ замѣчаніями о славянскихъ переводахъ твореній св. Ипполита. Разборъ книги о нихъ К. И. Невоструева. — Описаніе рукописей и выписки изъ нихъ. Со снимками. С.-Петербургъ. 1874. 8°. 32, 64 и 130 стр. и 8 табл. снимковъ.

Отдѣльный оттискъ изъ Отчета о 15 присужденіи наградъ графа Уварова. 25 сент. 1872 г. См. ниже № 353.

351. Рецензія на сочиненіе священника К. Никольскаго, подъ заглавіемъ: «Объ антиминсахъ православной русской церкви».

Отчетъ о 16-мъ присужденіи наградъ графа Уварова. 25 сент. 1873 г., стр. 206—228; отдѣльный оттискъ подъ заглавіемъ:

Нѣсколько замѣчаній объ антиминсахъ. С.-Петербургъ. 1874. 8°. 23 стр.

352. Нѣсколько припоминаній о современномъ состояніи русской археологіи.

Труды 2-го археолог. съѣзда въ С.-Петербургѣ въ 1872 г., вып. I, отд. IV. Б, стр. 1—15; отдѣльный оттискъ подъ заглавіемъ:

Нѣсколько припоминаній о современномъ состояніи русской археологіи. Изъ чтеній въ засѣданіяхъ 2-го архео-

Digitized by Google

логическаго съѣзда въ декабрѣ 1872 года. С.-Петербургъ. 1874. 4°. 15 стр.

353. Разборъ сочиненія К. И. Невоструева: «Слово св. Ипполита объ антихристѣ въ славянскомъ переводѣ, по списку XII вѣка, съ изслѣдованіемъ о словѣ и о другой мнимой бесѣдѣ Ипполита о томъ же, съ примѣчаніями и приложеніями».

Отчетъ о 15-мъ присужденіи наградъ графа Уварова. 25 сент. 1872 г, стр. 140—362.

1875.

354. Александръ Ивановичъ Тургеневъ. Нѣсколько о немъ припоминаній 1785—1845.

Русская Старина 1875, т. XII, стр. 555—564, 739—749, и отдѣльный изъ нея оттискъ. Спб. 1875. 8°. 22 стр.

355. Замѣтка объ изданіи: «Памятники русской старины въ Западныхъ губерніяхъ имперіи, издаваемые П. Н. Батюшковымъ 1868—1874, 6 выпусковъ».

Записки Импер. Акад. Наукъ, т. XXV, кн. II, стр. 188—191; отдѣльный оттискъ. Спб. 1875. 8°. 4 стр.; Сборникъ Отдѣл. Русск. языка и словесн. Импер. Акад. Наукъ, т. XV, стр. VI—IX.

356. Работы по древнимъ памятникамъ языка и словесности.

Журн. Мин. Нар. Просв., 1875, мартъ, стр. 28—47, и отдѣльный изъ него оттискъ. Спб. 1875. 8°. 20 стр.

357. Св. Софія Царьградская по описанію русскаго паломника конца XII вѣка. Кіевъ. 1875. 4°. 15 стр.

Отдѣльный оттискъ изъ «Трудовъ» 3-го археологическаго съѣзда.

1876.

358. (Изъ заявленій на кіевскомъ археологическомъ съѣздѣ). О древней глаголической рукописи, хранящейся въ Кіевской духовной академіи, съ приложеніемъ полнаго списка съ нея и нѣсколькими замѣчаніями. Кіевъ. 1876. 4°. 21 стр.

Отдѣльный оттискъ изъ «Трудовъ» 3-го археологическаго съѣзда.

359. Палеографическія наблюденія по памятникамъ греческаго письма. I—II. Обозрѣніе русскихъ трудовъ по греческой

Digitized by Google

палеографіи. — Древнія христіанскія написи въ Аѳинахъ. Спб. 1876. 8°. XVI и 84 стр.

Приложеніе къ XXVIII-му тому Записокъ Импер. Акад. Наукъ, № 3; Сборникъ Отдѣл. Русск. языка и словесн. Импер. Акад. Наукъ, т. XV, № 2, стр. I—XVI и 84.

360. Вукъ Стефановичъ Караджичъ. Біографическій очеркъ.

Братская помочь пострадавшимъ семействамъ Босніи и Герцеговины. С.-Петербургъ. 1876. 8°, стр. 337—364. Глава I. До 1842—1843 года — дословная перепечатка статьи, помѣщенной выше подъ № 75. Глава II. Послѣ 1842 года, составленная по воспоминаніямъ, письмамъ, бумагамъ и изданіямъ Караджича, написана вновь.

*361. Свѣдѣнія и замѣтки о малоизвѣстныхъ и неизвѣстныхъ памятникахъ. LXVI—LXXX. Приложенія къ XXVIII тому № 1.

Записки Импер. Акад. Наукъ, т. XXVIII, кн. I, стр. 393 — 579; Сборникъ Отдѣл. Русск. языка и словесн. Импер. Акад. Наукъ, т. XV, № 1, стр. 393—579. См. выше № 306.

362. Десятое присужденіе Ломоносовской преміи (Труды А. А. Потебни).

Журн. Мин. Нар. Просв., 1876, ч. CLXXXIV, отд. Современная лѣтопись, стр. 1—13.

363. Отчетъ о присужденіи Ломоносовской преміи, читанный въ торжественномъ засѣданіи Академіи Наукъ 29-го декабря 1875 года, и записка о трудахъ профессора А. А. Потебни, представленная во 2-е Отдѣленіе Академіи Наукъ.

Записки Импер. Акад. Наукъ, т. XXVII, 1876, кн. I, стр. 78—121; отдѣльный изъ Записокъ оттискъ. Спб. 1876. 8°. 44 стр.; Сборникъ Отд. Русск. языка и словесн. Импер. Акад. Наукъ, т. XVIII, стр. LXXIV—CXVII (гдѣ по ошибкѣ сказано, что отчетъ читался 29 декабря 1877 года).

1877.

364. Энциклопедическое введеніе въ славянскую филологію. 1876—1877. С.-Петербургъ. 8°. 59 стр.

365. Свѣдѣнія о современной Сербіи (По поводу книги «Княжество Сербія» М. Ю. Милечевича).

Сборникъ Госуд. Знаній подъ ред. В. П. Безобразова, т. IV, критика и библіографія, стр. 94—108; отдѣльный изъ Сборника оттискъ, подъ заглавіемъ:

Свѣдѣнія о современной Сербіи (По поводу книги

Digitized by Google

М. Ю. Миличевича «Кнежевина Србија». (Бѣлградъ. 1876). Спб. 1877. 8°. 15 стр.

366. Новый перечетъ австрійскихъ Славянъ профессора А. Шемберы.

Газета А. Гатцука, 1877, № 3, стр. 45—46.

367. Воспоминаніе о П. М. Строевѣ.

Сборникъ Отд. Русск. языка и словесн. Импер. Акад. Наукъ, т. XVII, стр. LX—LXXIX; Записки Импер. Акад. Наукъ, т. XXIX, кн. I, стр. 71—89; отдѣльный изъ Записокъ оттискъ. Спб. 1877. 8°. 20 стр. См. выше № 275.

1878.

368. Записка объ ученыхъ трудахъ профессора А. Н. Веселовскаго.

Сборникъ Отд. Русск. языка и слов. Импер. Акад. Наукъ, т. XVIII стр. LXVII—LXXIII.

369. Zur Bevölkerungsstatistik Bulgariens und angrenzender Länder.

Archiv für slav. Philologie, herausgegeben von V. Jagić. Dritter Band, zweites Heft, Berlin, 1878, стр. 515—518. Разборъ книги В. Теплова: «Матеріалы для статистики Болгаріи, Ѳракіи и Македоніи съ приложеніемъ карты распредѣленія народонаселенія по вѣроисповѣданіямъ» и извлеченія изъ этого сочиненія.

370. Рецензія на сочиненіе: «Опытъ фонетики резъянскихъ говоровъ Н. Бодуэна-де-Куртенэ. Резъянскій Катихизисъ, какъ приложеніе къ «Опыту фонетики резъянскихъ говоровъ», съ примѣчаніями и словаремъ. Издалъ И. Бодуэнъ-де-Куртенэ».

Отчетъ о 19-мъ присужд. наградъ графа Уварова. 25-го сентября 1876 года, стр. 397—420.

371. Дополнительныя замѣчанія на статью А. О. Патера «Чешскія глоссы въ Mater verborum». Приложеніе къ XXXI тому Записокъ № 4.

Записки Импер. Акад. Наукъ, т. XXXI, кн. II, гдѣ замѣчанія занимаютъ стр. 82—152; Сборникъ Отдѣл. Русск. языка и словесн. Импер. Акад. Наукъ, т. XIX, № 2, въ которомъ замѣчанія помѣщены на стр. 82—152.

372. На память о Бодянскомъ, Григоровичѣ и Прейсѣ, первыхъ преподавателяхъ славянской филологіи.

Сборникъ Отд. Русск. языка и слов. Импер. Акад. Наукъ, т. XVIII,

Digitized by Google

№ 6, стр. 1—47; Записки Импер. Академіи Наукъ, т. XXXI, кн. I, стр. 82—127; отдѣльный изъ Записокъ оттискъ. Спб. 1878. 8°. 47 стр.

*373. Св. Софія Царьградская по описанію русскаго паломника конца XII вѣка.

Труды третьяго археологическаго съѣзда въ Россіи, бывшаго въ Кіевѣ въ августѣ 1874 г., т. I, стр. 95—109. См. выше № 357.

*374. О глаголической рукописи, хранящейся въ Кіевской духовной академіи.

Труды третьяго археологич. съѣзда въ Россіи, бывшаго въ Кіевѣ въ августѣ 1874 г., т. II, стр. 269—276. См. выше № 358.

375. Списокъ съ подлинника древняго глаголическаго миссала Кіевской духовной академіи кирилловскими буквами.

Труды третьяго археологич. съѣзда въ Россіи, бывшаго въ Кіевѣ въ августѣ 1874 г., т. II, прилож. стр. 185—197.

376. Фріульскіе Славяне. Статьи и приложенія. Спб. 1878. 8°. 91 стр.

За исключеніемъ приложеній (стр. 57—91) все остальное тожественно съ тѣмъ, что въ статьѣ ниже подъ № 388.

377. Замѣчанія о книгѣ С. А. Гедеонова: «Варяги и Русь». Спб. 1878. 8°. 35 стр.

Отдѣльный оттискъ изъ Отчета о 20-мъ присужденіи наградъ графа Уварова. 25 сент. 1877 г. Спб. 1878, стр. 666—700.

378. Описаніе Воскресенской Новоіерусалимской библіотеки. Сочиненіе архимандрита Амфилохія. Москва. 1876. Отзывъ. Спб. 1878. 8°. 6 стр.

Отдѣльный оттискъ изъ Отчета о 20-мъ присужденіи наградъ графа Уварова. 25 сент. 1877 г. Спб. 1878, стр. 749—754.

379. Былина о судѣ Любуши.

Русскій Филологическій Вѣстникъ Колосова, 1879, № 1, стр. 1—34; отдѣльный изъ Вѣстника оттискъ. Варшава. 1878. 8°. 34 стр.

380. Свѣдѣнія о населеніи бывшихъ турецкихъ вилаетовъ: Дунайскаго, Адріанопольскаго, Солунскаго и Битольскаго.

Газета А. Гатцука, 1878, № 14, стр. 229—232. Извлеченіе изъ сочиненія В. Теплова: «Матеріалы для статистики Болгаріи, Ѳракіи и Македоніи, и проч.».

*381. Отчетъ о присужденіи Ломоносовской преміи профессору А. А. Потебнѣ и записка о его трудахъ. Спб. 1878. 8°. 44 стр.

Отдѣльный оттискъ изъ Сборника Отд. Русск. языка и словесн. т. XVIII, съ тою же ошибкою. См. выше № 363.

Digitized by Google

*382. Записка о трудахъ профессора А. А. Потебни, представленная во 2-е Отдѣленіе Академіи Наукъ.

Сборникъ Отд. Русск. языка и словесн. Имп. Академіи Наукъ, т. XVIII. Спб. 1878. 8°, стр. LXXXIX—CXVII. См. выше № 363.

1879.

*383. Замѣчанія о книгѣ С. А. Гедеонова «Варяги и Русь».

Записки Имп. Академіи Наукъ, т. XXXIII, прилож., стр. 666—700. См. выше № 377.

*384. Описаніе Воскресенской Новоіерусалимской библіотеки. Сочиненіе архимандрита Амфилохія. Москва 1876 г. Отзывъ.

Записки Имп. Академіи Наукъ, т. XXXIII, прилож. стр. 749—754. См. выше № 378.

385. Свѣдѣнія и замѣтки о малоизвѣстныхъ и неизвѣстныхъ памятникахъ. LXXXI—XC. Спб. 1879. 8°. 192 стр.

Сборникъ Отд. Русск. языка и словесн., т. XX, № 4, стр. 1—192. Записки Имп. Академіи Наукъ, т. XXXIV, приложеніе къ нему. 192 стр.

1880.

386. Замѣчанія по поводу сочиненія: «Труды этнографическо-статистической экспедиціи въ Западно-Русскій край, снаряженной Императорскимъ русскимъ географическимъ обществомъ. Юго-западный отдѣлъ. Матеріалы и изслѣдованія, собранныя д. чл. П. П. Чубинскимъ. Спб. 1872—1878».

Отчетъ о 22-мъ присужденіи наградъ графа Уварова. Приложеніе къ XXXVII-му тому Записокъ Имп. Академіи Наукъ. № 4, стр. 162—166.

1881.

387. Нѣсколько припоминаній о научной дѣятельности А. Е. Викторова. Спб. 1881. 8°. 23 стр.

Прилож. къ XXXVIII-му тому Записокъ Имп. Академіи Наукъ. № 5.

*388. Фріульскіе Славяне. Спб. 1881. 8°. 56 стр.

Приложеніе къ XXXVIII-му тому Записокъ Имп. Академіи Наукъ. № 4. Стр. 6—25 тоже, что № 71, только съ нѣкоторыми добав-

Digitized by Google

ленными примѣчаніями; стр. 26—31 перепечатка № 47-го; стр. 33—56 также перепечатка № 370.

*389. Славяно-русская палеографія.

Журн. Мин. Народн. Просв., 1881, ч. CCXIII, отд. 2, стр. 1—44. Съ небольшими измѣненіями, тоже, что подъ № 298.

Digitized by Google

ПРАВИЛА О ПРИСУЖДЕНІИ ПРЕМІИ Н. И. КОСТОМАРОВА ЗА ЛУЧШІЙ МАЛОРУССКІЙ СЛОВАРЬ.

1) Премію Н. И. Костомарова составляетъ внесенная имъ въ Академію Наукъ сумма 4000 руб. въ закладныхъ листахъ Харьковскаго Поземельнаго банка.

Примѣчаніе. Вышедшіе въ тиражъ, до присужденія преміи, закладные листы Академія будетъ замѣнять другими; она можетъ, по мѣрѣ надобности, перемѣнять листы Харьковскаго Поземельнаго банка на другія процентныя бумаги, но стараясь не наносить ущерба капиталу.

2) Премія эта, съ накопившимися на нее процентами, имѣетъ быть присуждена Академіею Наукъ за лучшій изъ представленныхъ на ея разсмотрѣніе словарей малорусскаго нарѣчія съ объясненіемъ словъ на русскомъ языкѣ.

3) Главную основу словаря долженъ составить народный языкъ. Изъ словаря не исключаются и слова, принадлежащія одной лишь или немногимъ мѣстностямъ; но при такихъ словахъ должны быть по возможности означаемы и самыя эти мѣстности.

4) Кромѣ народнаго малорусскаго нарѣчія, въ словарь должны войти съ особыми обозначеніями:

а. общеупотребительныя между Малоруссами слова иноземнаго происхожденія.

б. слова старинныя, вышедшія или выходящія изъ употребленія; они заносятся въ словарь въ томъ видѣ, въ какомъ встрѣ-

Digitized by Google

чаются въ рукописныхъ или печатныхъ памятникахъ, и притомъ съ указаніемъ этихъ послѣднихъ.

в. слова, извѣстныя только изъ сочиненій авторовъ.

5) Словарь долженъ заключать въ себѣ не одинъ лишь переводъ словъ съ малорусскаго нарѣчія на русскій языкъ, но также и примѣры важнѣйшихъ случаевъ употребленія ихъ, въ томъ или другомъ значеніи, въ пѣсняхъ, сказкахъ, поговоркахъ, загадкахъ и т. п., или произведеніяхъ письменной литературы; при чемъ, если примѣръ заимствованъ изъ произведеній устной или письменной словесности, долженъ быть указанъ и его источникъ.

6) Значенія словъ приводятся въ порядкѣ, соотвѣтствующемъ естественному развитію ихъ.

7) При начертаніи звуковъ малорусскаго нарѣчія составитель словаря имѣетъ послѣдовательно держаться одного правописанія.

Примѣчаніе. Пока малорусское правописаніе не опредѣлится прочнымъ образомъ, желательно, чтобы соблюдались слѣдующія правила: 1) мягкое *и* изображать черезъ *і*; 2) тамъ, гдѣ мягкій звукъ *и* не есть первоначальный или постоянный, а образовался изъ *о* или *е*, употреблять, по примѣру Максимовича, *ô*, *û*, *ê*, напр. кôнь, коня, нêсъ, несу, лêталъ, лечу; 3) не писать вовсе буквы *ъ*; равнымъ образомъ не писать *ы*, употребляя безразлично *и* въ тѣхъ случаяхъ, когда по-русски слышится то *и*, то *ы*, такъ какъ эти двѣ буквы произносятся Малоруссами одинаково; 4) букву *э* также исключить изъ употребленія, мягкій же звукъ *е* означать буквою *є*.

8) Надъ каждымъ неодносложнымъ словомъ должно быть означаемо его удареніе, и ко всѣмъ словамъ присоединяемо ихъ грамматическое опредѣленіе.

9) Словарь долженъ быть представленъ въ Академію чисто и четко переписанный, съ раздѣленіемъ, для практическаго удобства, на нѣсколько отдѣльныхъ частей.

Digitized by Google

10) Конкурсъ на представленіе словаря закрывается 1 декабря 1891 года; въ случаѣ, если къ тому сроку не будетъ представлено словаря, или представленный трудъ не будетъ одобренъ, Академія объявляетъ новый конкурсъ.

11) Оцѣнка представленныхъ на конкурсъ словарей поручается Академіею особой комиссіи, состоящей изъ трехъ ученыхъ филологовъ, знатоковъ славянскихъ нарѣчій и въ особенности русскаго языка. Въ составъ этой комиссіи могутъ входить академики и посторонніе ученые, но во всякомъ случаѣ одинъ изъ ея членовъ непремѣнно долженъ быть чистый малоруссъ, усвоившій съ дѣтскихъ лѣтъ малорусское нарѣчіе.

12) Отчетъ о присужденіи преміи Н. И. Костомарова читается въ торжественномъ годовомъ собраніи Академіи Наукъ 29 декабря, черезъ годъ по представленіи словаря.

13) Печатаніе удостоеннаго преміи словаря производится на счетъ Академіи Наукъ, съ тѣмъ чтобы первое его изданіе составляло ея собственность.

14) Дѣйствительные члены Императорской Академіи Наукъ не имѣютъ права на полученіе преміи Н. И. Костомарова.

Digitized by Google

Digitized by Google

АЛФАВИТНЫЙ УКАЗАТЕЛЬ

ИМЕНЪ и ПРЕДМЕТОВЪ,

УПОМИНАЕМЫХЪ

ВЪ XXII ТОМѢ СБОРНИКА ОТДѢЛЕНІЯ РУССКАГО ЯЗЫКА И СЛОВЕСНОСТИ.

Арабская цифра, напечатанная жирнымъ шрифтомъ, означаетъ нумеръ статьи; остальныя же арабскія цифры указываютъ на страницы каждаго отдѣльнаго нумера. Римскими цифрами означены страницы «Извлеченій изъ протоколовъ отдѣленія», которыми начинается книга.

Алеша Поповичъ. Бой съ нездѣшней силой и окаменѣніе **2.** 33—34. Является въ роли Давида Попова **2.** 74.

Amadio, см. **Камилла.**

Amideo царь влюбляется въ свою дочь Камиллу **3.** 5.

Аресконъ, гуронскій божокъ. Леклеркъ объясняетъ производство слова **1.** 250.

Артемовскій-Гулакъ, ректоръ Харьковскаго университета. Отзывъ его о докторской диссертаціи Срезневскаго подъ заглавіемъ: «Опытъ о предметѣ и элементахъ статистики и политической экономіи сравнительно». **6.** 26. Срезневскій посвящаетъ ему свою докторскую диссертацію: «Святилища и обряды языческаго богослуженія древнихъ Славянъ, по свидѣтельствамъ современнымъ и преданіямъ». **6.** 37. Выписки изъ донесенія объ измѣненіи проекта о путешествіи молодаго ученаго за границу для изученія слав. нарѣчій **6.** 66—69.

Архивъ историко-юридическихъ свѣдѣній. Этюдъ И. И. Срезневскаго **6.** 48.

Bhâgavata-*пурана.* Сказаніе о вторичномъ половомъ превращеніи и согласіе съ **Matsja** — пураной **3.** 19.

Баимъ Болтинъ, воевода. Его дѣятельность **1.** 65.

Баня въ первобытности значило *купель* и *омовеніе* **1.** 409—410.

Digitized by Google

Баронъ. Болтинъ объясняетъ производство слова **1.** 251.

Барсуковъ, Николай. Статья его о Болтинѣ, достойная вниманія **1.** 333.

Батыга. Былины о немъ и Васплін Пьянпцѣ **2.** 48—49, 52, **2.** 54.

Бахметъ Тавруевичъ въ побывальщинѣ о Михаилѣ Даниловичѣ **2.** 20—27

Бенфей. Приводитъ восточныя сказанія о половой метаморфозѣ **3.** 16—18. Легенды пуранъ **3.** 19—20.

Биронъ. Болтинъ о его времени **1.** 205—207.

Blanchandine, дочь армян. царя. Метаморфоза пола **3.** 10—11.

Болтина, Д. А., рожденная Чемоданова, мать И. Н. Болтина **1.** 66—67.

Болтинъ И. Н. Біографія **1.** 62—87. Прошеніе объ опредѣленіи его на службу **1.** 67—69. Служба въ конной гвардіи **1.** 70—72. Расположеніе къ нему Потемкина **1.** 71. Опредѣленъ директоромъ таможни **1.** 72. Дальнѣйшее движеніе по службѣ при участіи Потемкина **1.** 73. Опредѣленъ въ прокуроры военной коллегіи **1.** 74. Свѣдѣнія о службѣ Болтина въ военной коллегіи **1** 75—77. Тяжбы его по казеннымъ и частнымъ дѣламъ **1.** 77—78. Завѣдываніе денежною казною **1.** 78. Спутникъ и сотрудникъ Потемкина по устройству Крыма **1.** 81—82, 85. Причина смерти Болтина и эпитафіи **1.** 86—87. Литературные труды 87—110. Болтинъ, какъ издатель съ примѣчаніями «Русской Правды» **1.** 90—98, какъ издатель поученія Владиміра Мономаха **1.** 98—99. Рукописный географическій словарь Болтина и рукописныя географическія описанія намѣстничествъ **1.** 99—100. Критическая оцѣнка исторической драмы Екатерины II **1.** 101—105. Болтинъ обличаетъ Леклерка въ невѣжествѣ и недобросовѣстности **1.** 107, 177—178, 180—183, 186. Болтинъ, какъ издатель книги Большой Чертежъ или древней карты Россійскаго государства **1.** 108. Судьба библіотеки и рукописей Болтина **1.** 109. Общая характеристика дѣятельности, какъ писателя **1.** 129, 174—175. Считаетъ необходимымъ произвести раскопки на развалинахъ Корсуня **1.** 130. Говоритъ о приволжскихъ колонистахъ **1.** 130, о погребальномъ обычаѣ, приписываемомъ русскимъ иностранцами **1.** 130. Описываетъ бытъ крестьянъ **1.** 130—131. Разсказываетъ о повѣрьѣ въ Малороссіи **1.** 131. Подтверждаетъ слухъ о продѣлкѣ греческаго монаха, желавшаго обмануть царицу **1.** 131—132. Съ ироніей говоритъ о вѣрѣ на Руси въ таинственную силу юродивыхъ **1.** 132. Требуетъ достовѣрности историческихъ свидѣтельствъ **1.** 132—133, 175—176. Кругъ начитанности Болтина **1.** 134—136, 142. Пользуется словаремъ Бэля въ полемикѣ съ Клеркомъ и при описаніи нравовъ **1.** 140—141, 143. Изображаетъ темныя стороны католичества **1.** 142.

Digitized by Google

Заимствуетъ изъ Вольтера черты быта и нравовъ европейскихъ народовъ 1. 145—149. Ссылается на него, говоря о движеніи народонаселенія 1. 150, о двухъ видахъ крещенія 1. 150, о суевѣрныхъ обычаяхъ католическаго міра 1. 151. Болтинъ указываетъ на невѣрность нѣкоторыхъ свѣдѣній, сообщаемыхъ Вольтеромъ 1. 151. Пользуется Мерсье для ознакомленія съ бытомъ французскаго общества 1. 152, 157—161. Ссылается на Монтескье 1. 161—162. Ссылается на Руссо, объясняя причину вражды между Россіею и ея сосѣдями 1. 163. Пользуется его словами для смягченія обвиненія рус. народа въ непомѣрной страсти къ вину 1. 163. Не соглашается съ нимъ во взглядѣ на связь между просвѣщеніемъ и нравственностью 1. 164. Степень знакомства Болтина съ произведеніями отечественной литературы 1. 165. Пользуется рукописями, частными библіотеками и архивами для трудовъ своихъ въ области исторіи Россіи 1. 165—168. Относится критически къ произведеніямъ отечественныхъ писателей 1. 169. Отношеніе Болтина къ историку Татищеву 1. 170—173. Скептицизмъ Болтина 1. 176—177. Говоритъ о рус. музыкальныхъ инструментахъ 1. 179. О цвѣтѣ волосъ рус. крестьянъ и дворянъ 1. 180. Указываетъ источники исторіи Россіи Леклерка 1. 181—182. Пріемъ Болтина въ полемикѣ съ Леклеркомъ 1. 184. Изображаетъ несчастное положеніе европейскихъ народовъ 1. 184—185. Указываетъ на отсутствіе просвѣщенія въ Европѣ въ X ст. 1. 186, на многоженство въ зап. Европѣ 1. 186, на странности и нелѣпости сравненія св. Франциска съ Іисусомъ Христомъ 1. 186. Возражаетъ Леклерку на его замѣчаніе о Судебникѣ 1. 187. Отвѣчаетъ Вольтеру на замѣчаніе о правѣ участія въ боярской думѣ 1. 187. О власти мужа по законамъ 1. 187. Говоритъ въ защиту нравовъ и обычаевъ рус. народа 1. 188. Сопоставленіе Россіи съ западною Европою, какъ обычный пріемъ Болтина 1. 188—191, 193. Нерасположеніе его къ Франціи 1. 194—195. Вооружается противъ французскаго воспитанія 1. 195—196. Болтинъ объ исторіи Щербатова 1. 196—197, 1. 108. Обличаетъ его въ искаженіи именъ, хронологическихъ данныхъ 1. 197, въ незнаніи грамматики 1. 198, въ искаженіи фактовъ 1. 198—199. Критическій пріемъ Болтина въ области рус. исторіи 1. 200. О существованіи лѣтописи до Нестора 1. 202, 1. 167. О просвѣщеніи на Руси въ X ст. 1. 202, 214. О постепенномъ измѣненіи нашего лѣтосчисленія 1. 203. О народонаселеніи въ Россіи, о количествѣ добываемаго золота и серебра, объ отпускѣ за границу произведеній 1. 204. Объ обычаѣ изображать луну у подножія креста 1. 204. О Меншиковѣ 1. 205, о Петрѣ В. 1. 205, о бироновщинѣ 1. 205—207. Сочувствіе къ Екатеринѣ II 1. 207. О вліяніи климата на нравы 1. 207—208. О русскихъ народныхъ обычаяхъ 1.

Digitized by Google

209. О русскихъ семейныхъ правахъ **1.** 211—212. Сужденія его о предметахъ, входящихъ въ кругъ религіи **1.** 215—224. Порицаетъ элементъ чудеснаго въ историческихъ сочиненіяхъ **1.** 217. Какъ думаетъ объ измѣнникахъ вѣрѣ **1.** 219. Порицаетъ православное духовенство **1.** 219—220. Говоритъ объ источникѣ русскихъ суевѣрій **1.** 220. Особенности критическихъ трудовъ Болтина **1.** 223—224. Вопросы государственные и общественные въ его сочиненіяхъ **1.** 224. Отношеніе народа къ князьямъ **1.** 225—226. Преданность дружины князю **1.** 226. О монархическомъ правленіи **1.** 227. О свѣтлыхъ и темныхъ сторонахъ русскихъ крестьянъ **1.** 231—234. Объ отношеніи помѣщиковъ къ крестьянамъ **1.** 234—237. Объясняетъ причину закрѣпощенія крестьянъ **1.** 237—239. Объ освобожденіи крестьянъ отъ крѣпостной зависимости **1.** 239—242. Литературныя понятія Болтина **1.** 242—248. Пользуется письменными и устными памятниками старины для историческихъ изслѣдованій **1.** 245—247. Невыгодно отзывается объ издателяхъ памятниковъ устной словесности и миѳологахъ **1.** 247—248. Филологическія догадки Болтина **1.** 248—256. Языкъ и слогъ Болтина **1.** 256—263. Значеніе его историческихъ разысканій **1.** 263. Какъ членъ Россійской академіи **1.** 275—280. Замѣчанія Болтина на планъ академическаго словаря **1.** 280—292, 431. О словахъ синонимическихъ **1.** 287. Академія почтила память Болтина **1.** 296. Извѣстіе о масонствѣ Болтина **1.** 413.

Болтинъ, Н. Б., стольникъ. Свѣдѣнія о немъ **1.** 65—66.

Бояринъ. Производство слова въ XVIII в. **1.** 250—251.

«Братская помочь». Біографическій очеркъ Вука Караджича, статья И. И. Срезневскаго **6.** 48.

Буда или Будда. Подъ нимъ разумѣли Меркурія и сына *Soma*'ы, *мѣсяца* **3.** 19—20.

Буйный отъ венг. *buja* **1.** 252.

Буслаевъ, Ѳ. И. академикъ. Напечаталъ обозрѣніе древностей Бамберга и Регенсбурга и приготовляетъ изслѣдованіе о славяно-русскомъ лицевомъ Апокалипсисѣ **6.** 9. Печатаетъ собраніе образцовъ письма и орнаментовъ изъ рукописной Псалтыри XV в. и напечаталъ Русскую Христоматію **6.** 9.

Бычковъ А. Ѳ., академикъ, занимался собираніемъ и приготовленіемъ къ печати писемъ и бумагъ императора Петра Великаго **6.** 9. Продолжалъ печатаніемъ описаніе рукописныхъ сборниковъ Императорской публичной библіотеки **6.** 11. О Болтинѣ **6.** 11, 14.

Бэль. Значеніе научныхъ трудовъ его **1.** 137. Вопросы религіозные и политическіе въ его знаменитомъ словарѣ **1.** 138—140. Изображаетъ темныя стороны католичества **1.** 142.

Digitized by Google

Бюшингъ, его географія. Леклеркъ неудачно пользуется его географіей въ своей исторіи Россіи **1.** 182—183.

Vaju-пурана. Сказаніе о вторичномъ половомъ превращеніи **3.** 19.

Ваккернагель предлагаетъ объясненіе для двоякаго названія башни Кресценція **3.** 30.

Варягъ, значеніе слова **1.** 40—42.

Василій Пьяница. Освобожденіе Кіева отъ татарской силы. Черты сходства съ былинами о Михайликѣ **2.** 48—50. Объясненіе эпитета **2.** 49—50. Смѣшеніе пѣсенъ о немъ **2.** 52—53. Василій является каликой **2.** 53.

Василій, сынъ Ксанфинъ. Принадлежность его Греко-христіанскому міру **4.** 1—2.

Васильковъ, городъ. Значеніе его въ прошломъ столѣтіи **1.** 72.

Ведро отъ венг. *veder* **1.** 253.

Вельможа. Болтинъ объясняетъ названіе **1.** 251.

Верстаю отъ фин. *wersta* **1.** 253.

Весселовскій, А. Н., академикъ. Задача научныхъ изысканій его въ области народной словесности **6.** 15—16. Прочелъ въ Отдѣленіи и напечаталъ изслѣдованія: Былина о Михаилѣ Даниловичѣ, Илья Муромецъ и Соловей Будимировичъ **6.** 16. Другіе ученые труды **6.** 17.

Вильбрехтъ А. М. указываетъ на военно-топографическое депо, какъ хранилище рукописей Болтина **1.** 109.

Вирникъ отъ фин. *vero* **1.** 254.

Вихманъ, рижскій уроженецъ. Свѣдѣнія о немъ. Статья его о Болтинѣ **1.** 329—330.

Вишну-пурана. Разсказъ о вторичной половой метаморфозѣ **3.** 18.

Владиміръ князь въ малорусской легендѣ о «золотыхъ вратахъ» **2.** 7. Въ былинахъ о Михаилѣ Даниловичѣ **2.** 13—19. Въ рукописной побывальщинѣ XVIII в. **2.** 20—27. Въ былинѣ объ Ермакѣ Тимофеевичѣ **2.** 41.

Военная коллегія. Предметъ занятій коллегіи **1.** 74—75.

Воинниха, урочище, упоминаетъ Болтинъ **1.** 100.

Вольное Россійское Собраніе. Цѣль учрежденія его **1.** 3.

Вольтеръ. Историческія, религіозныя и политическія сужденія его **1.** 145—148. Популярность его имени на Руси въ XVIII в. **1.** 148.

Вотоляна, свитка, отъ фин. *wuota* **1.** 255.

Вукъ Караджичъ. Отношеніе къ И. И. Срезневскому **6.** 30, **6.** 48.

Вытензе, курганы. Объясняетъ названіе Болтинъ **1.** 100.

Ганка, чеш. ученый. Характеристика занятій за границею И. И. Срезневскаго **6.** 32, 75—78 и Прейса **6.** 75—78.

Digitized by Google

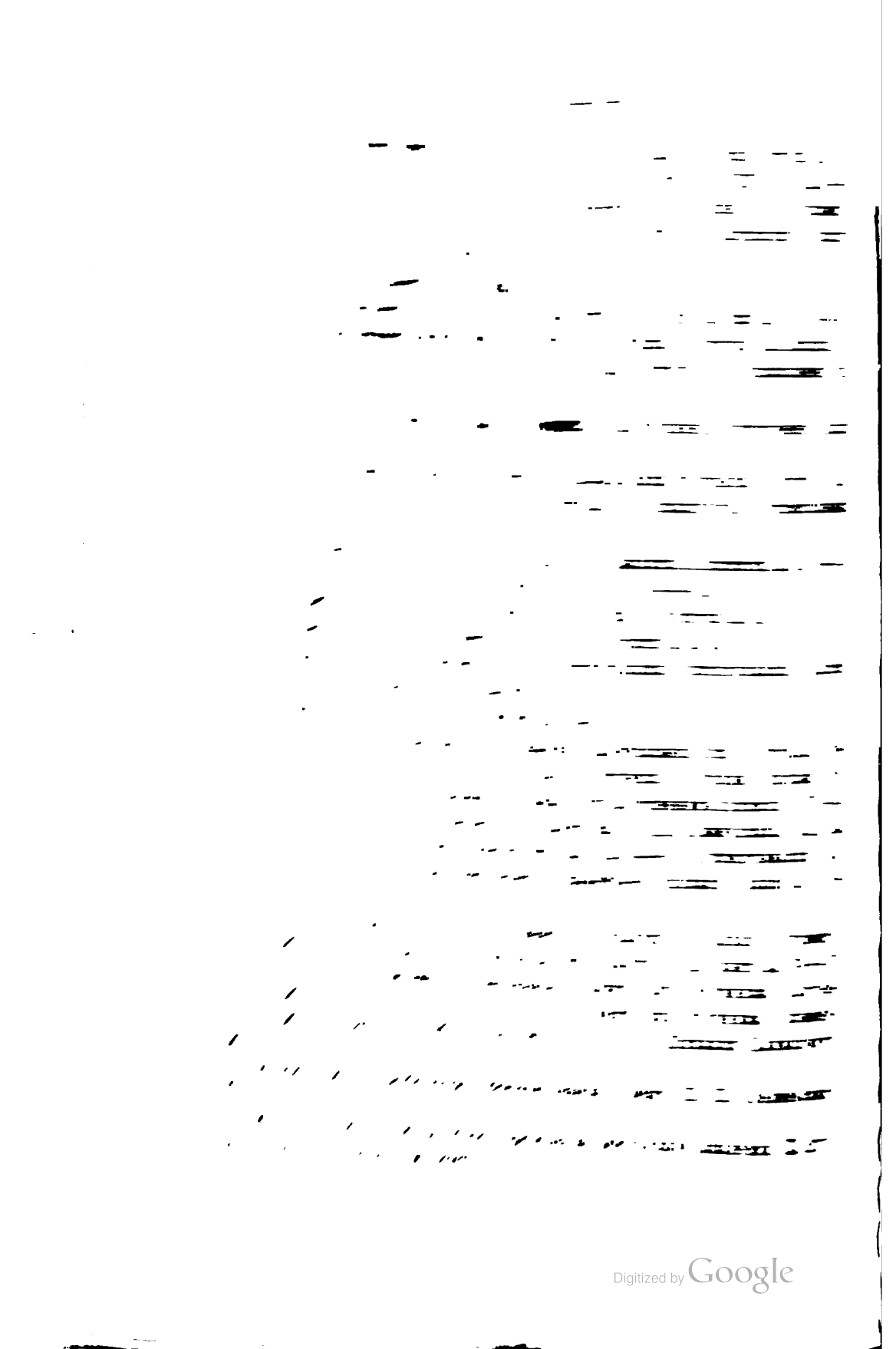
Digitized by Google

Державинъ въ біографіи акад. Грота, какъ поэтъ **6.** 3—6, какъ государственный дѣятель **6.** 7—8.

Десницкій, С. Е., юристъ. Значеніе его ораторскихъ рѣчей **1.** 2—3. Біографическія свѣдѣнія **1.** 3—4. Значеніе его профессорской дѣятельности **1.** 4—5. Сочувствіе къ Англіи и ея учрежденіямъ **1.** 5—6. Нерасположеніе къ германскимъ ученымъ **1.** 6—7. Приводитъ мысль о равноправности мужчинъ и женщинъ **1.** 7—8. Занятія по составленію словаря **1.** 8. Литературные труды его **1.** 297—298.

Дикая Вира, по объясненію Болтина **1.** 95.

Дитрихи. Сюжетъ древненѣмецкой поэмы **3.** 30.

Дмитрій Стрѣлинъ, посадникъ. Щербатовъ о немъ **1.** 199.

Добрыня Никитичъ. Бой съ нездѣшней силой и окаменѣніе богатыря **2.** 33—34.

Доимочный приказъ. Продѣлки Бирона **1.** 205—206.

Драгомановъ приводитъ редакцію легенды о «золотыхъ воротахъ» **2.** 7—8.

Древніе славянскіе памятники юсоваго письма И. И. Срезневскаго. Заключенія его о носовыхъ гласныхъ и важнѣйшіе памятники юсоваго письма **6.** 55.

Древности, изданіе Московскаго Археологическаго общества. Статья И. И. Срезневскаго **6.** 49.

Дьякъ отъ венг. *deàk* **1.** 253.

Евгеній, митрополитъ. Статья его о Болтинѣ **1.** 63, 317—325.

Екатерина II. Заботы объ устройствѣ Крыма **1.** 82—84. Обращается къ Болтину за объясненіемъ темныхъ мѣстъ въ русскихъ лѣтописяхъ **1.** 101. Выражаетъ желаніе подвергнуть свою историческую драму критической оцѣнкѣ Болтина **1.** 102. Изданія драмы **1.** 105—106.

Елагинъ, И. П. Участіе въ изданіи «Русской Правды» **1.** 90—91.

Ермакъ Тимофеевичъ. Содержаніе былинъ о немъ **2.** 41—46. Совпаденіе съ былинами о Михайлѣ Даниловичѣ **2.** 47.

Ефремъ, еп. переяславскій. Болтинъ толкуетъ лѣтописное о немъ мѣсто **1.** 405—411.

Jacopo d'Acqui, хроникеръ XIV в., разсказываетъ исторію о кладѣ **3.** 27.

Ждановъ, село, родина И. Н. Болтина **1.** 66.

Журналъ Министерства Народн. Просвѣщенія. Статьи И. И. Срезневскаго **6.** 48.

Забѣлинъ С. Г., докторъ медицины. Значеніе его ораторскихъ рѣчей **1.** 2—4. Біографическія свѣдѣнія и избраніе въ члены россійской академіи **1.** 9—10. Замѣтки по составленію словаря рус. языка **1** 10—11.

Digitized by Google

Предметы ораторскихъ его рѣчей **1.** 11—14. Взглядъ его на воспитаніе и физическое сложеніе человѣка **1.** 12—14. Письма и рѣчь его **1.** 299.

Занава Путятишна въ былинахъ о Соловьѣ Будимировичѣ **2.** 66—67, 69, 71, 74. Сватовство Запавы **2.** 75.

Зга отъ швед. *sky* **1.** 253.

Зеленый садъ, какъ обычное представленіе дѣвичества въ русскихъ свадебныхъ пѣсняхъ **2.** 67—68.

Зерцало Россійскихъ Государей, см. *Мальгинъ*.

Знаменскій о религіозныхъ взглядахъ и сужденіяхъ Болтина **1.** 273—275, 333.

Золотыя Ворота, малорусское сказаніе. Редакціи сказанія **2.** 3—8. Общія черты содержанія легенды. **2.** 11—12.

Иванище Сильный, калика, въ былинахъ объ освобожденіи Кіева отъ Идолища **2.** 54, объ освобожденіи Царьграда Ильею **2.** 55—56.

Иванъ Даниловичъ см *Михаилъ Даниловичъ* **2.** 13.

Idà, дочь Мани, вторичное превращеніе ея въ мужчину **3.** 18.

Ida, сынъ Ману, вторичное превращеніе его въ женщину **3.** 18—19.

Ydée дочь *Flourent d'Arragon*, въ которую онъ влюбляется и хочетъ взять замужъ **3.** 2. Метаморфоза пола **3.** 4.

Идолище Поганое, насильникъ Кіевскій. Илья Муромецъ побиваетъ **2.** 53—54, 59. Пріуроченіе былины къ Царьграду **2.** 55—56, къ Іерусалиму **2.** 56.

Извѣстія Императорской Академіи Наукъ. Участіе И. И. Срезневскаго **6.** 50—52.

Илья Муромецъ въ побывальщинѣ о Михаилѣ Даниловичѣ **2.** 26—27. Илья посхимился **2.** 32. Окаменѣніе богатыря **2.** 33—34. Илья въ былинахъ объ Ермакѣ Тимофеевичѣ **2.** 41—46. Освобождаетъ Кіевъ отъ Калина **2.** 54—53. Илья является каликой **2.** 54—55, **2.** 57—59. Упоминаніе о немъ въ письмѣ Кмиты **2.** 61—64.

Имаю и емлю, Спорный вопросъ о нихъ въ общемъ собраніи членовъ академіи **1.** 278.

Isabel, дочь короля. Содержаніе одного французскаго миракля. Метаморфоза пола **3.** 6—8.

Ифисъ. Мивъ объ Ифисѣ **3.** 14.

Іоаннидъ, собиратель греческаго эпоса **4.** 3—4. Объ окончаніи род. падежа **4.** 7.

Іоаннъ (Варлаамъ), боярскій сынъ, принимаетъ монашество **2.** 34.

Іоаннъ Васильевичъ, царь. Отзывъ Мальгина о похвальномъ словѣ **1.** 45—48.

Digitized by Google

Казадаевъ А. В., сенаторъ. Статья о Болтинѣ въ рукописномъ словарѣ его **1.** 325—329.

Калайдовичъ о примѣчаніяхъ Болтина къ «Русской Правдѣ» **1.** 91—92.

Калачовъ, Н. В. объ изданіи «Русской Правды» Болтинымъ **1.** 92.

Калинъ царь. Былины о немъ **2.** 41—46, 52—53.

Камилла, дочь царя Amideo. Итальянская поэма о ней. Метаморфоза пола **3.** 5.

Кантемиръ, сатирикъ. Отзывъ о немъ Болтина **1.** 244.

Кара. Болтинъ объясняетъ производства слова **1.** 252.

Карамзинъ, какъ критикъ Болтина **1.** 265—269.

Качеповскій М. Т., какъ профессоръ исторіи и литературы Славянскихъ народовъ **6.** 27.

Кенея. Греческое повѣрье о метаморфозѣ пола **3.** 14—15.

Кій. Щербатовъ о немъ въ своей исторіи **1.** 198.

Кирѣевскій сообщаетъ былины о Данилѣ Игнатьевичѣ **2.** 13.

Киска отъ фин. *Kissa* **1.** 253.

Климатъ. Болтинъ о вліяніи климата на нравы **1.** 208—209.

Кмита Чернобыльскій, Оршанскій староста XVI в., упоминаетъ въ отпискѣ Воловичу объ Ильѣ Муромцѣ и Соловьѣ Будимировичѣ **2.** 61—64.

Князь, сближеніе съ словомъ *гнесъ* **1.** 37—38.

Козакъ. Мнѣніе Болтина объ этомъ словѣ **1.** 293—294.

Колядка бѣлорусская. Параллелизмъ съ украшеніями терема Соловья Будимировича **2.** 69—70.

Конная гвардія въ прежнее время **1.** 69—71.

Кориманнъ сообщаетъ рядъ свѣдѣній о перемѣнѣ дѣвушками пола **3.** 13.

Корсунь. Мнѣніе о немъ Татищева **1.** 172.

Кравчій съ путемъ, старинное реченіе, объясняетъ Болтинъ **1.** 279.

Кресценцій. Башня Кресценція. Связь этого названія съ рим. родомъ Кресценціевъ **3.** 29.

Кресценція, дочь африк. царя, въ древненѣмецкой легендѣ о Дитрихахъ **3.** 30.

Кресъ. Опредѣленія Болтина на слово *кресъ* **1.** 294—295.

Croissans. Чудесное рожденіе его **3.** 4. Толкованіе имени **3.** 20. Завѣщаніе матери **3.** 21.

Кроткой (или **Кротковъ**), вотчимъ И. Н. Болтина. Отношеніе его къ пасынку **1.** 67.

Крыловъ, И. А., академикъ. Отзывъ о рѣчи Мальгина **1.** 56—57.

Крымъ. Мѣры къ населенію Крыма русскими людьми **1.** 79.

Digitized by Google

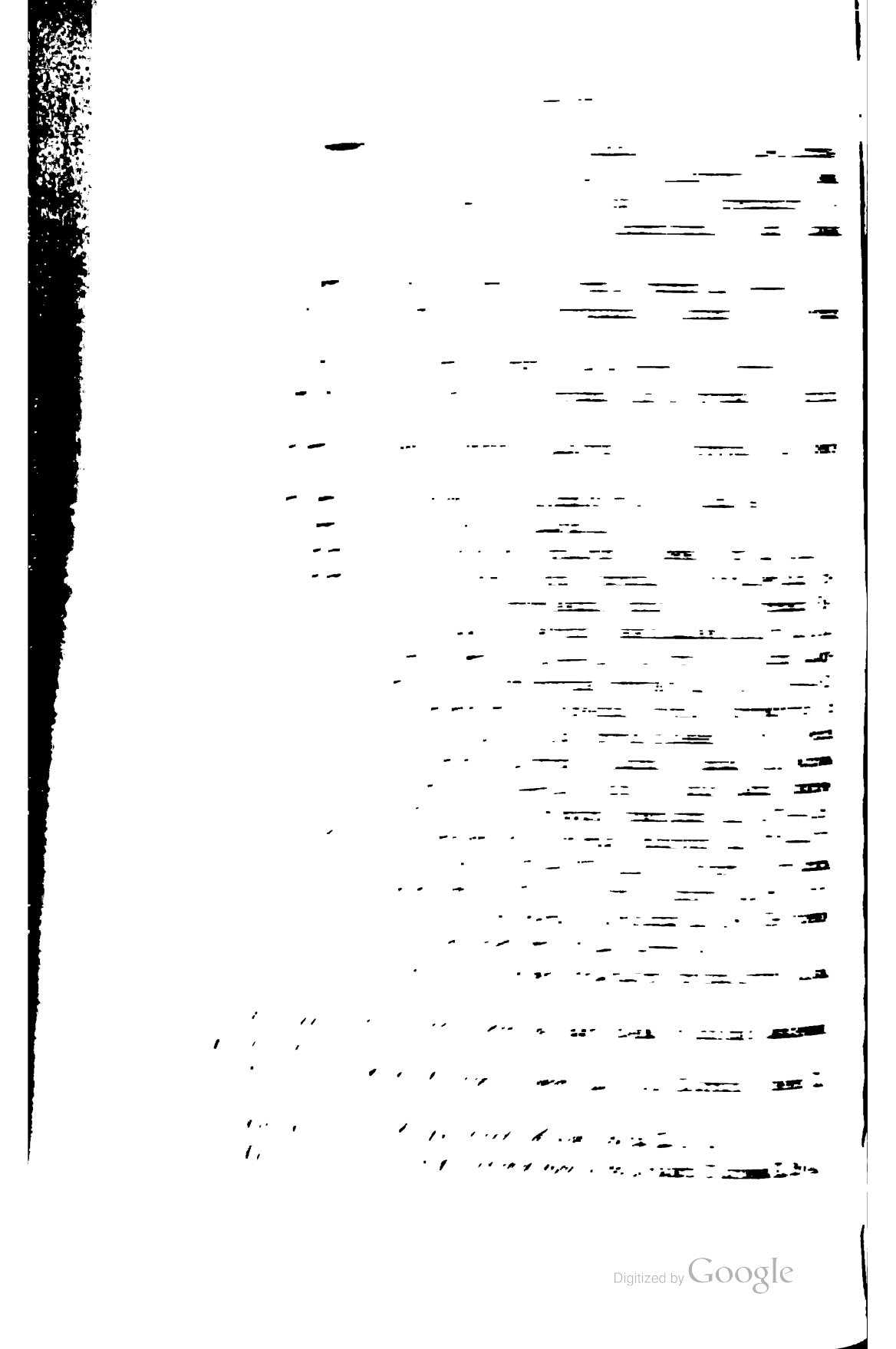

Digitized by Google

Лѣтосчисленіе. Болтинъ о постепенномъ измѣненіи нашего лѣтосчисленія **1.** 203.

„Маіоръ! Маіоръ," повѣсть И. И. Срезневскаго **6.** 23.

Майковъ Л. Н. сообщаетъ побывальщину по рукописи XVIII в. о Михаилѣ Даниловичѣ **2.** 20—27.

Макарій, митрополитъ московскій. Ученые труды его **6.** 2—3.

Малороссія. Леклеркъ и Болтинъ о повѣрьѣ въ Малороссіи **1.** 131. Обращеніе молодыхъ людей съ дѣвушками **1.** 209.

Мальгинъ Т. С., какъ членъ россійской академіи **1.** 27—28, 33—34, 44. Біографическія свѣдѣнія **1.** 28. Научное путешествіе по Россіи **1.** 28—29. Увольненіе отъ службы при академіи наукъ **1.** 29—30. Научные труды **1.** 30—33. Внѣшняя особенность его сочиненій **1.** 31. Какъ любитель древностей **1.** 31—32. Основныя положенія его рѣчи о состояніи въ Россіи просвѣщенія **1.** 32—33. Избраніе его въ члены россійской академіи **1.** 33. Труды его по составленію словаря **1.** 34—35. Домыслы о происхожденіи слова *память* **1.** 36. Филологическіе пріемы **1.** 37—42. Особенности въ правописаніи **1.** 38—39. Черты литературныхъ нравовъ его времени **1.** 42. Отзывъ его о похвальномъ словѣ Минину и Пожарскому **1.** 44—45, о похвальномъ словѣ Іоанну IV **1.** 45—48, о похвальномъ словѣ Петру Вел. **1.** 46—47. Нерасположеніе къ Мальгину членовъ Академіи **1.** 48—49. Отзывы ихъ о его рѣчи **1.** 56—58. Заявленіе и предложеніе президента о выдачѣ денегъ на погребеніе Мальгина **1.** 58—59. Литературные труды Мальгина **1.** 311—317.

Мартыновъ И., академикъ. Отзывъ о рѣчи Мальгина **1.** 53—56.

Matsja-пурана. Сказаніе о вторичномъ половомъ превращеніи **3.** 18—19.

Меншиковъ, сотрудникъ Петра. Болтинъ о немъ **1.** 205.

Мерсье, фр. писатель, изображаетъ политическую и общественную жизнь своего отечества **1.** 152—154, 157. Говоритъ о положеніи женщинъ во Франціи **1.** 155—156. Сочиненія его, переведенныя на русскій языкъ **1.** 396—398.

Мининъ и Пожарскій. Отзывъ Мальгина о похвальномъ словѣ **1.** 44—45.

Михаилъ Даниловичъ. Содержаніе былинъ о немъ **2.** 13—20. Побывальщина по рукописи XVIII в. **2.** 20—27. Удаляется въ монастырь **2.** 32. Схема былинъ о немъ **2.** 34—36. Сопоставленіе съ схемою легендъ о Михайликѣ **2.** 36. Совпаденіе съ легендою о Михайликѣ **2.** 37—38, 51. Совпаденія съ былинами объ Ермакѣ Тимофеевичѣ **2.** 47. Двойственная редакція былинъ о Михайлѣ **2.** 60.

Digitized by Google

Михайликъ малорусской легенды о «золотыхъ воротахъ». Сближеніе его съ Михаиломъ Игнатьевичемъ **2.** 4. Называется Михаиломъ Семилѣткомъ **2.** 6. Сближеніе его съ Михаиломъ въ Откровеніяхъ Меѳодія **2.** 9—11. Схема легендъ о немъ **2.** 11—12. Совпаденіе съ былинами о Михаилѣ Даниловичѣ **2.** 37—38, 51.

Молица, по опредѣленію Словаря россійской академіи **1.** 432, 293.

Монтескье. Изображаетъ черты семейныхъ французскихъ нравовъ **1.** 161—162. О реформахъ Петра Вел. **1.** 188—189. Признаетъ русскій народъ европейскимъ **1.** 188—190. Источники его свѣдѣній о Россіи **1.** 192—193. О неприкосновенности древнихъ обычаевъ **1.** 213.

Мусинъ-Пушкинъ А. И., любитель русскихъ древностей. Участіе въ изданіи «Русской Правды» **1.** 90—91. Какъ издатель поученія Владиміра Мономаха **1.** 98—99. Пользуется трудами Болтина въ описаніи городовъ и урочищъ **1.** 99.

Мусинъ-Пушкинъ, М. Н. Ходатайствуетъ о прикомандированіи И. И. Срезневскаго къ Петербургскому университету **6.** 37.

Мѣдный токъ, какъ поприще для борьбы между лицами съ миѳическими очертаніями **4.** 3.

Наказъ Екатерины II подтверждаетъ названіе русскихъ европейцами **1.** 190.

Нетій отъ Фин. *naeetti* и швед. naett **1.** 255.

Никитинъ В. Н., профессоръ морскаго шляхетнаго корпуса. Біографическія свѣдѣнія **1.** 15—20, 27. Особенность научныхъ трудовъ Никитина **1.** 20—23. Избраніе въ члены Россійской академіи **1.** 25—26. Работы по составленію словаря **1.** 26. Сочиненія и переводы его **1.** 305—308. Послужной списокъ Никитина **1.** 299—301.

Никольскій, А., академикъ. Отзывъ о рѣчи Мальгина **1.** 50—51.

Новаковичъ, см. Ледьянъ.

Новиковъ, Н. И. Леклеркъ пользуется его опытомъ историческаго словаря о россійскихъ писателяхъ **1.** 124—127. Нерасположеніе къ французскому воспитанію **1.** 194—195. О. Десницкомъ Семенѣ. **1.** 297. О Забелинѣ Семенѣ **2.** 298.

Носъ отъ фин. *nena* **1.** 253.

Нѣмецъ. Болтинъ объясняетъ производство слова **1.** 252.

Обычаи народные. Болтинъ о способахъ обращенія съ ними **1.** 209—211. О народныхъ обычаяхъ, сложившихся подъ вліяніемъ религіозныхъ вѣрованій **1.** 220—221.

Овидій. Мнѣ объ Ифисѣ **3.** 14.

„О время“, комедія Екатерины II въ переводѣ Леклерка **1.** 118—120. О ней же **1.** 391—392.

Digitized by Google

Октавьянъ императоръ выдаетъ свою дочь Оливу замужъ за *Ydée* **3.** 3.

Олива, дочь импер. Октавьяна, выданная замужъ за *Ydée*, сохраняетъ дѣвственность **3.** 3.

Опытъ историческаго изслѣдованія о судебныхъ мѣстахъ Россіи, см. Мальгинъ.

Откровенія Меѳодія. Разсказъ Откровеній, отношеніе къ малорусскому сказанію о Михайликѣ **2.** 9—11.

Палицынъ А., келарь. Сказаніе объ осадѣ Троицкаго Сергіева монастыря **1.** 411.

Память, объясненіе происхожденія этого слова **1.** 36—37.

Панчатантра. Разсказъ о половой метаморфозѣ **3.** 17.

Паробци, по объяснительнымъ примѣчаніямъ къ «Поученію Владиміра Мономаха» **1.** 99.

Пасмо отъ фин. *pasma* **1.** 253.

Пассовъ. Объ окончаніи род. падежа греческаго 2-го скл. **4.** 7.

Переславль Рязанскій. Леклеркъ и Болтинъ объясняетъ слово *Рязань* **1.** 250.

Петруша. Сербская былина о ея сватовствѣ **2.** 75—76.

Петръ Великій. Леклеркъ о немъ въ похвальномъ словѣ **1.** 117. Болтинъ о немъ **1.** 205, 211. Бумаги и письма Петра **6.** 9—10.

Полевые, Николай и Ксенофонтъ Алексѣевичи. Въ рукописномъ ихъ словарѣ русскихъ писателей статья о Болтинѣ **1.** 330—333.

Полногласіе рус. языка замѣчаетъ Болтинъ **1.** 255.

Полтина по объясненію Болтина **1.** 92—93.

Помню и *мню*. Болтинъ въ спорномъ вопросѣ объ этихъ глаголахъ **1.** 295—296.

Поповъ, миѳологъ. Болтинъ невыгодно отзывается о немъ **1.** 247.

Посадникъ. Болтинъ о посадникахъ **1.** 102—103.

Постриженіе волосъ. Обрядъ постриженія волосъ у славянъ и руссовъ **1.** 171.

Потемкинъ, князь Г. А. Расположеніе его къ Болтину И. Н. **1.** 71, 85, Заботы его о населеніи Крыма **1.** 79, о водвореніи въ Крыму торговли и промышленности **1.** 82—83.

Поученіе Владиміра Мономаха. Внутреннія и внѣшнія черты изданія этого поученія **1.** 98—99.

Правда, по толкованію Болтина **1.** 94—95.

Правда Русская. Издатели ея **1.** 90—91, 373.

Прейсъ, славистъ. Отношеніе къ И. И. Срезневскому **6.** 29—30. Характеръ занятій его во время путешествія за границею **6.** 75—78.

Digitized by Google

Провіантская канцелярія. Злоупотребленія въ прежнее время **1.** 76—77.

Purûravas, сынъ Budha'ы и Jdâ'ы **3.** 18, 20.

Пуффендорфъ. Взглядъ его на русскихъ, какъ на народъ не европейскій **1.** 192, 401—402.

Пушкинъ А. С. Участіе 2-го Отдѣленія Академіи Наукъ въ торжественномъ открытіи поэту памятника **6.** 61.

Пуща по объяснительнымъ примѣчаніямъ къ «Поученію Владиміра Мономаха» **1.** 99.

Пятикнижіе Моисеево по рукоп. XIV в. Начертаніе буквъ и особенности правописанія **5.** 2—3. Замѣтки писцовъ **5.** 4. Пропуски **5.** 4—5. Значеніе книги для церковнаго употребленія **5.** 5. Значеніе рукописи **5.** 5—6. Русское вліяніе на передачу подлинника **5.** 24. Остатки не-Русскаго выговора **5.** 25. Глагольныя формы **5.** 25.

Радимъ. Щербатовъ о немъ въ исторіи **1.** 198.

Радощь — городъ. Болтинъ о земляныхъ валахъ въ уѣздѣ этого города **1.** 100—101.

Разумовскій К. Г. Расположенность его къ Леклерку **1.** 112.

Reina d' Oriente. Метаморфоза пола **3.** 9—10.

Рейналь, фр. писатель. Болтинъ знакомъ съ его произведеніемъ **1.** 162—163.

Рови, по объяснительнымъ примѣчаніямъ къ «Поученію Владиміра Мономаха» **1.** 99.

Россійскій Ратникъ, см. Мальгинъ.

Росты или проценты. Болтинъ о нихъ съ исторической точки зрѣнія **1.** 203.

Рубль, по объяснительнымъ примѣчаніямъ Болтина къ «Русской Правдѣ» **1.** 92.

Русское Археологическое общество. Статьи И. И. Срезневскаго въ повременныхъ изданіяхъ **6.** 46—47.

Русская Бесѣда. Статья И. И. Срезневскаго о церковно-слав. словарѣ Востокова **6.** 48.

Русское Географическое общество. Статьи И. И. Срезневскаго въ повременныхъ изданіяхъ **6.** 45—46.

Русскій Филологическій Вѣстникъ. Статья И. И. Срезневскаго **6.** 48.

Руссо. Болтинъ въ своихъ сочиненіяхъ ссылается на Руссо **1.** 163—164. Руссо о крѣпостномъ правѣ **1.** 230—231.

Руссы. Болтинъ о происхожденіи ихъ **1.** 200—201. Мальгинъ о нихъ **1.** 41—42.

Digitized by Google

Рядить отъ фин. raadi **1.** 253.

Рязань. Леклеркъ объясняетъ словопроизводство этого слова **1.** 250.

Самсонъ Самойловичъ. Родственныя отношенія къ Ильѣ Муромцу **2.** 46—47.

Сандабара, инд. сказаніе. Вторичная метаморфоза пола **3.** 17.

Сарепта. Описаніе сарептскихъ водъ Болтинымъ. **1.** 89—90, 372.

Сарматская семья языковъ по взгляду Болтина **1.** 252.

Сборникъ II Отдѣленія Императорской Академіи Наукъ. Статьи И. И. Срезневскаго въ послѣдніе годы **6.** 57—58.

Сборникъ Государственныхъ знаній. Статья И. И. Срезневскаго о книгѣ Милечевича **6.** 49.

Свѣдѣнія и замѣтки о малоизвѣстныхъ и неизвѣстныхъ памятникахъ И. И. Срезневскаго. Важнѣйшія описанія памятниковъ **6.** 54—55.

Севастьяновъ А., академикъ. Отзывъ о рѣчи Мальгина **1.** 51—53.

Семь Визирей, индійское сказаніе. Вторичная метаморфоза пола **3.** 17.

Siddhapati, инд. сказаніе о половой метаморфозѣ **3.** 17.

Симвулидъ сообщилъ текстъ былины о Ксанфинѣ **4.** 3—4. Способы его для точной передачи выговора Трапезунтскаго **4.** 14—15.

Скакать отъ швед. *skakade* **1.** 254.

Сковорода Григорій. Біографія его, составленная И. И. Срезневскимъ **6.** 24.

Скотъ отъ швед. scatt **1.** 255.

Скрынка отъ швед. *skrijn* **1.** 253.

Собакинъ М. Г. Свѣдѣнія о немъ **1.** 122. Собираетъ матеріалы для исторіи Россіи Леклерка **1.** 123.

Соколъ, корабль Соловья Будимировича **2.** 65—66.

Соловей Будимировичъ. Упоминаніе о немъ въ отпискѣ Кмиты Воловичу **2.** 61—64. Случайное сопоставленіе его имени съ Ильей Муромцемъ **2.** 65. Поѣздка его въ Кіевъ **2.** 66—67, 69—71. Основа былинъ о немъ **2.** 77.

Соловьевъ С. М. указываетъ значеніе историческихъ разысканій Болтина **1.** 270—273, 333, 430, **6.** 13.

Сословъ, синонимъ. Болтинъ вооружается противъ этого слова **1.** 288, 289—290.

Спасскій Г. И. высказываетъ предположеніе о Мусинѣ-Пушкинѣ, какъ издателѣ древней карты россійскаго государства **1.** 108—109.

Срезневскій И. И., академикъ. Біографическій очеркъ. Первые литературные опыты. Годы, приведенные имъ въ Университетѣ **6.** 19—20. Гражданская служба **6.** 20—21. Помѣстилъ нѣсколько стихотвореній

Digitized by Google

своихъ въ изданномъ имъ «Украинскомъ альманахѣ» 6. 21. Первый опытъ по этнографіи и филологіи слав. 6. 21—22. Какъ издатель «Запорожской Старины» 6. 22. Взглядъ на значеніе украинской народной словесности 6. 22. Повѣсти Срезневскаго. 6. 23. Удостоенъ степени магистра 6. 24. Какъ лекторъ Харьковскаго Университета по каѳедрѣ статистики 6. 25. Судьба докторской диссертаціи подъ заглавіемъ: «Опытъ о предметѣ и элементахъ статистики и политической экономіи сравнительно». 6. 26—28. Командированіе за границу съ цѣлію основательнаго изученія слав. нарѣчій 6. 27—28. Предметъ занятій Срезневскаго за границею 6. 28—30. Результаты путешествія 6. 31—30. Характеристика его занятій за границею 6. 30. Срезневскій какъ профессоръ Харьковскаго Университета по каѳедрѣ исторіи и литературы славянскихъ нарѣчій 6. 33—34. Ученыя статьи его до докторской диссертаціи 6. 34—35. Значеніе докторской диссертаціи: «Святилища и обряды языческаго богослуженія древнихъ Славянъ, по свидѣтельствамъ современнымъ и преданіямъ». 6. 35—37. Перемѣщеніе въ Петербургскій Университетъ 6. 37—38. Причина перемѣщенія 6. 38. Срезневскій, какъ цензоръ С. Петербургскаго цензурнаго комитета. 6. 39—40. Утвержденъ въ званіи адъюнкта Отдѣленія рус. языка и словесности 6. 39. Ученыя статьи его за время цензорства 6. 40—41. Положеніе его сочиненія: «Мысли объ исторіи русскаго языка». 6. 41—45. Какъ членъ Императорскаго Русскаго Географическаго Общества и Русскаго Археологическаго 6. 45—47. Другія обязанности Срезневскаго 6. 45. Избранъ экстраординарнымъ академикомъ и утвержденъ ординарнымъ профессоромъ университета 6. 47. Статьи Срезневскаго въ Христіанскихъ Древностяхъ, Архивѣ историко-юридическихъ свѣдѣній, Русской Бесѣдѣ, Журналѣ Мин. Народнаго Просвѣщенія, Русскомъ Филологическомъ Вѣстникѣ, Братской помочи, Древностяхъ, Сборникѣ государственныхъ знаній 6. 47—49. Участіе Срезневскаговъ Опытѣ общесравнительной грамматики русскаго языка и Опытѣ областнаго великорусскаго языка 6. 49. Повременныя академическія изданія по мысли и подъ редакціей его 6. 49—50. Характеръ его ученой дѣятельности въ Запискахъ академіи Наукъ и въ Сборникѣ Отдѣленія 6. 53—54. Изданія Срезневскаго: «Свѣдѣнія о малоизвѣстныхъ и неизвѣстныхъ памятникахъ» и «Древніе памятники юсоваго письма» 6. 54—56. Дѣятельность его, какъ члена комиссій для разсмотрѣнія сочиненій къ соисканію наградъ 6. 56—57. Изданіе «Филологическихъ наблюденій А. Х. Востокова» и «Переписка А. Х. Востокова въ повременномъ порядкѣ съ объяснительными примѣчаніями», также статьи въ Запискахъ Академіи Наукъ и въ Сборникѣ Отдѣленія 6. 57 — 58. Его рукописные матеріалы для словаря 6. 58. Значеніе его

Digitized by Google

трудовъ для славяновѣдѣнія **6**. 58. Нравственныя качества **6**. 60. Инструкція адъюнкту Срезневскому, по случаю назначаемаго путешествія за границу съ цѣлію изученія слав. нарѣчій и ихъ литературы **6**. 69—75.

Сеолы (Сосулы). Щербатовъ передаетъ о нихъ лѣтописное извѣстіе **1**. 198.

Станиславъ Сестренцевичъ, митроп. Историческія розысканія о происхожденіи Сарматовъ, Склавоновъ и Славянъ **1**. 41.

Стобсъ, магистръ наукъ. Отзывъ его о занятіяхъ Суворова и Быкова **1**. 17—18.

Стольникъ. Обязанность стольниковъ **1**. 65.

Стояновъ слышалъ пѣсню о «золотыхъ воротахъ» **2**. 3, 5.

Стрекаловъ Н. объ историческихъ трудахъ Болтина **1**. 269—270.

Суворовъ П. И., профессоръ морскаго шляхетнаго корпуса. Біографическія свѣдѣнія **1**. 15—20, 27. Особенность научныхъ трудовъ Суворова **1**. 20—23. Рѣчь его по случаю заключеннаго мира между Россіею и Турціею **1**. 23—25. Избраніе въ члены россійской академіи **1**. 25—26. Труды по составленію словаря **1**. 26. Сочиненія и переводы его **1**. 305—308. Послужной списокъ **1**. 301—305.

Судебникъ. Леклеркъ и Болтинъ о планѣ его **1**. 187.

Сумароковъ. Леклеркъ о немъ **1**. 127.

Сухань Одихмантьевичъ. Былина о немъ напоминаетъ исходъ «Гисторіи» о Михаилѣ Данловичѣ **2**. 31.

Сухомлиновъ М. И., академикъ. Напечаталъ пятый томъ Исторіи Россійской Академіи **6**. 11. Напечаталъ отчетъ по второму отдѣленію Академіи Наукъ за 1879 г., статью «Изъ литературы пятидесятыхъ годовъ», Рѣчь о Пушкинѣ **6**. 14—15.

Съ путемъ, старинное реченіе, объясняетъ Болтинъ **1**. 279.

Татищевъ, историкъ. Отношеніе къ нему Болтина **1**. 170—173. Мнѣніе его о городѣ Корсунѣ **1**. 172. Его духовная сыну **1**. 412—413.

Тирезій. Греческое повѣрье о метаморфозѣ пола **3**. 14—16.

Титька отъ венг. *titkos* **1**. 253.

Тіунъ, по толкованію Болтина **1**. 95—96.

Толченовъ, купецъ. Злоупотребленіе провіантскою частью **1**. 76—77.

Тредьяковскій. Леклеркъ о немъ **1**. 127. Болтинъ о немъ **1** 245.

Tristan de Nanteuil. Содержаніе эпизода франц. романа. **3**. 10—11.

Трусевичъ приводитъ редакцію легенды о «золотыхъ воротахъ» **2**. 5—6.

Уваровъ, графъ, министръ народн. просвѣщенія, избавляетъ И. И. Срезневскаго отъ Высочайшаго выговора **6**. 39—40.

Угры. Болтинъ объясняетъ производство слова **1**. 252.

Digitized by Google

Уланище царище въ былинѣ. Михайло Даниловичъ убиетъ **2**. 17—18, 35.

Ученыя Записки II-го Отдѣленія Императорской Академіи Н. къ Участіе И. И. Срезневскаго **6**. 53. 57—58.

Felice царь желаетъ удостовѣриться въ полѣ Камиллы **3**. 5.

Фелькнеръ Христіанъ Фридрихъ, переводчикъ исторической драмы Екатерины II **1**. 106.

Херасковъ. Леклеркъ о немъ **1**. 128.

Хорсъ. Леклеркъ объясняетъ производство слова **1**. 250.

Христіанскія Древности Прохорова. Статьи И. И. Срезневскаго **6**. 47—48.

Царьградъ. Роль Царьграда въ русскихъ былинахъ **2**. 55—60.

Чемоданова, см. **Болтина** Д. А.

Черниговъ. Болтинъ указываетъ на его древность и объясняетъ названіе **1**. 100.

Чернышевъ, графъ И. Г., вицепрезидентъ адмиралтейской *коллегіи*. Отзывъ его о Никитинѣ и Суворовѣ **1**. 18.

Чиркаю отъ фин. *sirka* **1**. 253.

Шахматы. Игра въ шахматы въ былинахъ, какъ любовная символика **2**. 71—73.

Шишковъ, президентъ академіи. Заявленіе о заслугахъ акад. Мальгина и предложеніе о выдачѣ денегъ на его погребеніе **1**. 58—59.

Шлецеръ, историкъ. Отзывъ о трудахъ Болтина **1**. 264—265.

Щ, разложеніе этой буквы **1**. 38—39.

Щербатовъ, князь М. М., противникъ Болтина и Леклерка **1**. *107*—108, 123.

Эгидій прованскій, св., сынъ Кларинды и Blanchandin'a. Соединеніе легенды о св. Эгидіи съ разсказомъ о Blanchandine-Blanchandin **3**. 11—13.

Юродивый. Вѣра на Руси въ таинственную силу юродивыхъ **1**. 132.

Ягичъ И. В., академикъ. Значеніе трудовъ его по исторіи слав. литературъ и миѳологіи. Изданіе Зографскаго Евангелія, Закона Винодольскаго и записка о предполагаемомъ имъ сравнительномъ словарѣ славянскихъ языковъ **6**. 17—18.

Языковъ Д. И. высказываетъ предположеніе о Болтинѣ, какъ издателѣ древней карты россійскаго государства **1**. 108.

Digitized by Google

Digitized by Google

Digitized by Google

Digitized by Google

Digitized by Google

BOUND IN LIBRARY

SEP 10 1912

Filmed by Pre[redacted] 3 9015 03[redacted] 9831

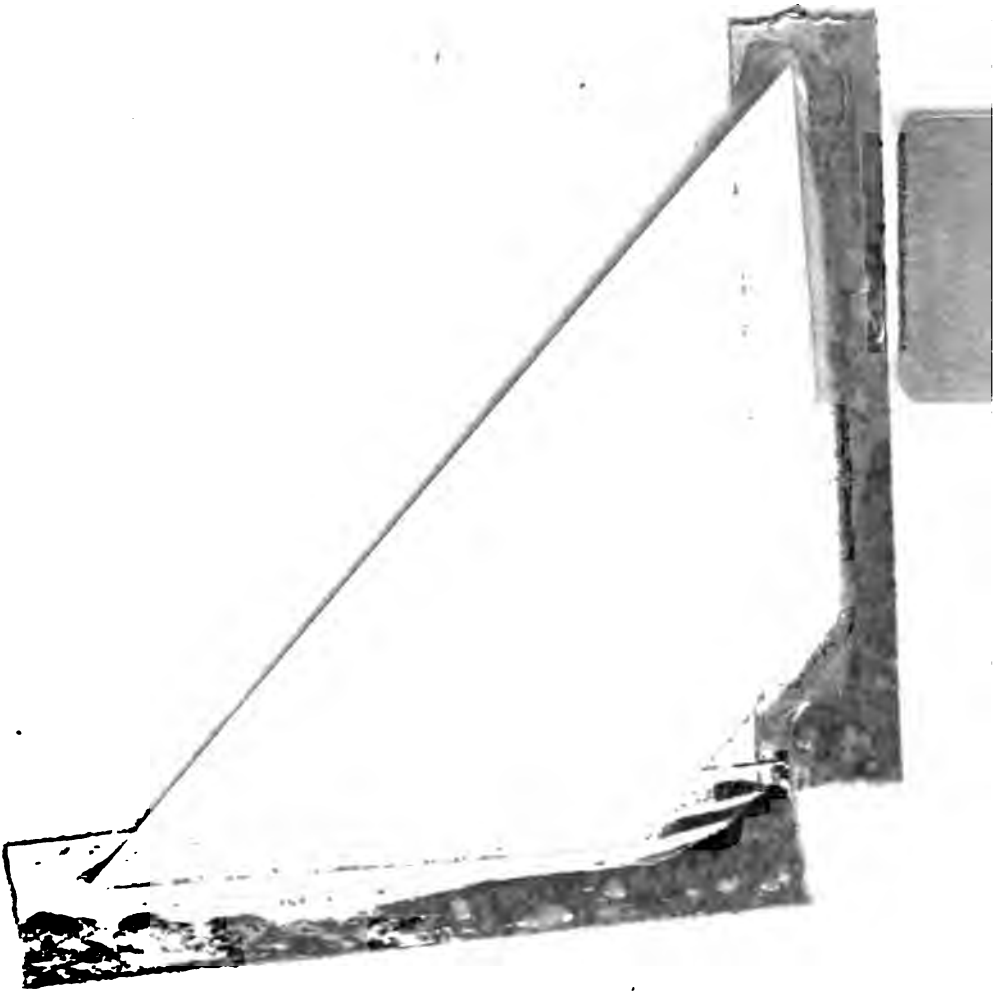

Digitized by Google

Digitized by Google